



## **Kullanım Kılavuzu**

# **Multimedia Projector**

**EB-L200SW  
EB-L200SX**

**Bu Kılavuzda Kullanılan İşaretler 7****Bilgileri Aramak için Kılavuzu kullanma..... 8**

Anahtar Kelimeye Göre Arama ..... 8

Doğrudan Yer İmlerinden Atlama ..... 8

Sadece İhtiyacınız Olan Sayfaları Yazdırma..... 8

**Belgelerin En Son Sürümünü Edinme ..... 9****Projektörünüzü Tanıma 10****Projektör Özellikleri..... 11**

Uzun Ömürlü Lazer Işığı Kaynağı ..... 11

Hızlı ve Kolay Kurulum..... 11

Esnek Bağlanabilirlik..... 11

Bilgisayarlara Bağlanın..... 12

Mobil Aygıtlara Bağlanın..... 12

Sergiler için Yansıtma ..... 13

**Projektör Parçaları ve İşlevleri..... 14**

Projektör Parçaları - Ön/Üst..... 14

Projektör Parçaları - Arka ..... 15

Projektör Parçaları - Taban..... 16

Projektör Parçaları - Kumanda Paneli ..... 17

Projektör Parçaları - Uzaktan Kumanda ..... 18

**Projektörü Kurma 20****Projektörün Yerleştirilmesi ..... 21**

Projektör Ayar ve Kurulum Seçenekleri ..... 22

Yansıtma Mesafesi..... 23

**Projektör Bağlantıları ..... 24**

Bilgisayara Bağlanma ..... 24

HDMI Video ve Ses için Bilgisayara Bağlanma..... 24

VGA Video ve Ses için Bilgisayara Bağlanma ..... 24

USB Video ve Ses için Bilgisayara Bağlanma ..... 25

Video Kaynaklarına Bağlanma ..... 26

HDMI Video Kaynağına Bağlanma ..... 27

Bileşik Video Kaynağına Bağlanma ..... 27

Harici USB Aygıtlara Bağlanma..... 28

USB Aygıt Yansıtma ..... 28

USB Aygıtına Bağlama ..... 28

USB Aygıt Bağlantısını Kesme ..... 29

Belge Kamerasına Bağlanma..... 29

Harici Aygıtlara Bağlanma..... 29

Bir VGA Monitöre Bağlama ..... 29

Harici Hoparlörlere Bağlanma..... 30

Mikrofon Bağlama ..... 30

**Uzaktan Kumandaya Pilleri Takma ..... 32****Uzaktan Kumandanın Çalıştırılması ..... 33****Temel Projektör Özelliklerini Kullanma 34****Projektörü Açma ..... 35**

Ana Ekran..... 36

**Projektörü Kapama ..... 37****Tarihi ve Saati Ayarlama..... 38****Projektör Menüleri için Dil Seçme ..... 40****Yansıtma Modları ..... 41**

Yansıtma Modunu Uzaktan Kumandayı Kullanarak Değiştirme..... 41

Yansıtma Modunu Menüleri Kullanarak Değiştirme ..... 41

**Perde Türünü Ayarlama ..... 43**

Perde Konumunu Kullanarak Görüntü Konumunu Ayarlama..... 44

**Bir Test Deseni Görüntüleme ..... 46****Görüntü Yüksekliğini Ayarlama..... 48**

<b>Görüntü Şekli.....</b>	<b>49</b>	Split Screen Yansıtma Kısıtlamaları.....	80
Otomatik Dikey Ekran Yerleşimi.....	49	<b>Bir PC Free Sunumu Yansıtma .....</b>	<b>81</b>
Görüntü Şeklini Yatay Ekran Yerleşimi Kaydırıcısıyla Düzeltme .....	49	Desteklenen PC Free Dosya Türleri.....	81
Görüntü Şeklini Ekran Yerleşimi Düğmeleriyle Düzeltme.....	50	PC Free ile Yansıtma Dikkat Edilmesi Gerekenler .....	82
Görüntü Şeklini Quick Corner ile Düzeltme .....	51	Bir PC Free Slayt Gösterisi Başlatma .....	82
Kavis Düzeltmeyle Görüntü Şeklini Düzeltme.....	53	Bir PC Free Film Sunumu Başlatma .....	84
Nokta Düzeltme İle Görüntü Şeklini Düzeltme.....	56	PC Free Görüntüleme Seçenekleri .....	85
<b>Görüntüyü Düğmelerle Yeniden Boyutlandırma .....</b>	<b>58</b>	<b>İçerik Kayıttan Yürütme Modunda Yansıtma .....</b>	<b>87</b>
<b>Odak Halkasını Kullanarak Görüntüyü Odaklama .....</b>	<b>59</b>	İçerik Kayıttan Yürütme Moduna Geçme .....	87
<b>Bir Görüntü Kaynağı Seçme .....</b>	<b>60</b>	Sahne Işığı Modunu Kullanma.....	88
<b>Görüntü En Boy Oranı.....</b>	<b>62</b>	Çalma Listelerinizi Yansıtma.....	89
Görüntü En/Boy Oranını Değiştirme .....	62	Epson Web Control Kullanarak Çalma Listeleri Oluşturma.....	90
Kullanılabilir Görüntü En/Boy Oranları .....	62	Yansıtılan Görüntüye Efektler Ekleme .....	92
Her En Boy Oranıyla Yansıtılan Görüntü Görünümü.....	63	İçerik Kayıttan Yürütme Modu Kısıtlamaları.....	93
<b>Görüntü Kalitesini Ayarlama (Renk Modu).....</b>	<b>66</b>	<b>Görüntü ve Sesin Geçici Olarak Kapatılması .....</b>	<b>94</b>
Renk Modunu Değiştirme .....	66	<b>Video Hareketini Geçici Olarak Durdurma .....</b>	<b>95</b>
Mevcut Renk Modları .....	66	<b>Görüntüleri Yakınlaştırma .....</b>	<b>96</b>
Otomatik Parlaklık Ayarını Açma .....	66	<b>Bir Kullanıcı Logosu Görüntüsünü Kaydetme .....</b>	<b>97</b>
<b>Görüntü Rengini Ayarlama .....</b>	<b>68</b>	<b>Bir Kullanıcı Deseni Kaydetme.....</b>	<b>99</b>
Ton, Doygunluk ve Parlaklığı Ayarlama .....	68	<b>Birden Fazla Projektör Kullanma .....</b>	<b>101</b>
Gama Ayarlama .....	69	Çoklu Projektör Kontrolü İçin Projektör Tanımlama Sistemi .....	101
<b>Görüntü Çözünürlüğünün Ayarlanması.....</b>	<b>71</b>	Projektör Kimliğinin Ayarlanması.....	101
<b>Parlaklığı Ayarlama.....</b>	<b>73</b>	İşletmek İstedığınız Projektörü Seçme .....	102
Sabit Mod Kullanım Saati .....	74	Renk Düzeltme Ayarlama.....	103
Işık Kaynağı Çalışma Süresi .....	75	Görüntü Kenarlarını Birleştirme.....	105
<b>Ses Düğmelerini Kullanarak Ses Düzeyini Ayarlama.....</b>	<b>76</b>	Görüntü Renklerini Uyumlu Kılma.....	107
<b>Projektör Özelliklerini Ayarlama .....</b>	<b>77</b>	Karanlık Düzeyini Ayarlama .....	108
<b>Birden Fazla Görüntüyü Aynı Anda Yansıtma .....</b>	<b>78</b>	Karanlık Düzeyi Ayar Bölgesini Değiştirme .....	110
Split Screen Yansıtma İçin Desteklenmeyen Giriş Kaynağı Kombinasyonları .....	80	RGBCMY Ayarlama.....	111
		Bir Görüntüyü Ölçeklendirme .....	112
		<b>Projektör Güvenlik Özellikleri .....</b>	<b>114</b>

Şifre Güvenliği Türleri .....	114
Şifre Oluşturma .....	114
Şifre Güvenliği Türlerini Seçme .....	115
Projektörü Kullanmak için Şifre Girme .....	116
Projektörün Düğmelerini Kilitleme.....	116
Projektör Düğmelerinin Kilidini Kaldırma .....	117
Güvenlik Kablosu Bağlama.....	117

## **Projektörü Ağ Üzerinde Kullanma 119**

<b>Kablolu Ağ Üzerinde Yansıtma.....</b>	<b>120</b>
Bir Kablolu Ağa Bağlanma .....	120
Kablolu Ağ Ayarlarını Seçme .....	120
<b>Kablosuz Ağ Üzerinde Yansıtma .....</b>	<b>123</b>
Dahili Kablosuz LAN Modülü için Güvenlik Talimatları .....	123
Kablosuz Ağ Yansıtma için Bağlantı Yöntemleri .....	123
Kablosuz LAN Modülünü Kurma .....	124
Kablosuz Ağ Ayarlarını Manuel Olarak Seçme .....	125
Windows'ta Kablosuz Ağ Ayarlarını Seçme .....	128
Mac Bilgisayarda Kablosuz Ağ Ayarlarını Seçme.....	128
Basit AP Modu için Kablosuz Ağ Güvenliğini Ayarlama .....	128
Altyapı Modu için Kablosuz Ağ Güvenliğini Ayarlama .....	129
Desteklenen İstemci ve CA Sertifikaları .....	131
Bir Mobil Aygıtta Bağlanmak için QR Kodu Kullanma .....	131
Windows İşletim Sistemli Bir Bilgisayar Bağlamak için USB Anahtarı Kullanma .....	132
<b>Bir Mobil Aygıttan Kablosuz Ağ Yansıtma (Screen Mirroring) ..</b>	<b>133</b>
Screen Mirroring Ayarlarını Seçme.....	133
Miracast İşleviyle Screen Mirroring Kullanarak Bağlanma.....	135
Windows 10 İşletim Sisteminde Screen Mirroring Kullanarak Bağlanma.....	135
Windows 8.1 İşletim Sisteminde Screen Mirroring Kullanarak Bağlanma.....	136
<b>Güvenli HTTP.....</b>	<b>138</b>
Menüleri Kullanarak Bir Web Sunucusu Sertifikasını İçer Aktarma.....	138
Desteklenen Web Sunucusu Sertifikaları .....	139

## **Projektörün İzlenmesi ve Kontrol Edilmesi 140**

<b>Epson Projector Management .....</b>	<b>141</b>
<b>Ağa Bağlanmış bir Projektörü Web Tarayıcı Kullanarak Kontrol Etme .....</b>	<b>142</b>
Web Kontrol Seçenekleri.....	143
<b>Bir Web Tarayıcıdan Dijital Sertifikaların Kaydını Yapma .....</b>	<b>151</b>
<b>Projektör Ağ E-Posta Uyarılarını Ayarlama .....</b>	<b>152</b>
Ağ Projektörü E-posta Uyarı Mesajları .....	152
<b>SNMP Kullanarak İzlemeyi Ayarlama .....</b>	<b>153</b>
<b>ESC/VP21 Komutlarını Kullanma .....</b>	<b>154</b>
ESC/VP21 Komut Listesi.....	154
Kablo Yerleşimleri .....	154
<b>PJLink Desteği .....</b>	<b>156</b>
<b>Art-Net Kanal Tanımları.....</b>	<b>157</b>
<b>Crestron Connected Desteği .....</b>	<b>159</b>
Crestron Connected Desteğini Ayarlama .....	159
<b>Projektör Olay Programlarını Ayarlama .....</b>	<b>160</b>
<b>Menü Ayarlarını Ayarlama 163</b>	
<b>Projektörün Menülerini Kullanma.....</b>	<b>164</b>
<b>Görüntülenen Klavyeyi Kullanma .....</b>	<b>165</b>
Görüntülenen Klavye Kullanılarak Yazılabilen Metin .....	165
<b>Görüntü Kalitesi Ayarları - Görüntü Menüsü .....</b>	<b>166</b>
<b>Giriş Sinyali Ayarları - Sinyal G/Ç Menüsü .....</b>	<b>169</b>
<b>Projektör Kurulum Ayarları - Kurulum Menüsü .....</b>	<b>171</b>
<b>Projektör Ekran Ayarları - Ekran Menüsü .....</b>	<b>173</b>

<b>Projektör Özellik Ayarları - İşletim Menüsü .....</b>	<b>175</b>
<b>Projektör Yönetici Ayarları - Yönetim Menüsü .....</b>	<b>177</b>
Event ID Kodları Listesi.....	178
<b>Projektör Ağ ayarları - Ağ Menüsü.....</b>	<b>180</b>
Ağ Menüsü - Ağ ayarları Menüsü.....	180
Ağ Menüsü - Kablosuz LAN Menüsü.....	181
Ağ Menüsü - Kablolulu LAN Menüsü .....	183
Ağ Menüsü - Posta Bildirimi Menüsü .....	184
Ağ Menüsü - Projektör Kontrolü Menüsü .....	184
Ağ Menüsü - Ağ Yansıtma Ayarları.....	186
<b>Çoklu Projektör İşletim Ayarları - Çoklu Yansıtma Menüsü .....</b>	<b>187</b>
<b>Projektör Kurulum Ayarları - ECO Menüsü.....</b>	<b>189</b>
<b>Projektör Başlangıç Ayarları ve Sıfırlama Seçenekleri - İlk/Tüm Ayarlar Menüsü .....</b>	<b>190</b>
<b>Menü Ayarlarını Projektörler Arasında Kopyalama (Toplu Ayar) .....</b>	<b>191</b>
Bir USB Anlık Sürücüden Ayarları Aktarma .....	191
Bir Bilgisayardan Ayarları Aktarma .....	192
Toplu Kurulum Hata Bildirimi .....	193
<b>Projektör Bakımı .....</b>	<b>194</b>
<b>Projektör Bakımı .....</b>	<b>195</b>
<b>Merceği Temizleme .....</b>	<b>196</b>
<b>Projektör Kasasını Temizleme .....</b>	<b>197</b>
<b>Hava Filtresi ve Fan Bakımı.....</b>	<b>198</b>
Hava Filtresi ve Fanları Temizleme .....	198
Hava Filtresinin Değiştirilmesi.....	198
<b>Donanım yazılımını güncelleme.....</b>	<b>200</b>
USB Depolama Aygıtı Kullanarak Donanım Yazılımını Güncelleme .....	200
Bilgisayar ve USB Kablosu Kullanarak Donanım Yazılımını Güncelleme.....	201

<b>Sorun Giderme .....</b>	<b>203</b>
<b>Yansıtma Sorunları .....</b>	<b>204</b>
<b>Projektör Gösterge Durumu .....</b>	<b>205</b>
<b>Görüntü veya Ses Sorunlarını Çözme .....</b>	<b>207</b>
Görüntü Gösterilmediğinde Yapılabilecekler .....	207
USB Display İşlevi Kullanıldığında Görüntü Yanlışsa Yapılabilecekler .....	207
"Sinyal yok" Mesajı Görüldüğünde Yapılabilecekler .....	208
Windows Dizüstü Bilgisayardan Görüntüleme .....	208
Mac Dizüstü Bilgisayardan Görüntüleme.....	208
"Desteklenmiyor" Mesajı Görüldüğünde Yapılabilecekler .....	209
Sadece Kısmi Görüntü Gösterilince Yapılabilecekler .....	209
Görüntü Dikdörtgen Olmadığında Yapılabilecekler .....	210
Görüntüde Statik veya Elektronik Parazitlenme Varsa Yapılabilecekler.....	210
Görüntü Bulanık veya Belirsizse Yapılabilecekler .....	211
Görüntü Parlaklığı veya Renkleri Hatalı Olduğunda Yapılabilecekler .....	211
Yansıtılan Görüntüde Ardıl Görüntü Kalma Sorununun Çözümleri.....	212
Ses Sorunlarıyla İlgili Çözümler.....	212
Mikrofon Sorunlarıyla İlgili Çözümler .....	212
PC Free'de Görüntü Dosyası Adları Doğru Gösterilmediğinde Yapılabilecekler. 212	
PC Free Özelliğini Kullanarak Görüntü Yansıtmadığınızda Kullanılacak Çözümler .....	213
<b>Projektörün veya Uzaktan Kumandanın Çalışmasıyla İlgili Sorunları Çözme.....</b>	<b>214</b>
Projektörün Açılması veya Kapanması ile İlgili Sorunların Çözümleri.....	214
Uzaktan Kumanda ile İlgili Sorunların Çözümleri .....	214
Parola Sorunlarıyla İlgili Çözümler.....	215
"Süre tutmaya yarayan batarya zayıf" Mesajı Görüntülendiğinde Uygulanacak Çözüm .....	215
<b>İçerik Kayıttan Yürütme Modundaki Sorunlar için Çözümler....</b>	<b>216</b>
<b>Ağ Sorunlarını Giderme.....</b>	<b>217</b>
Kablosuz Kimlik Doğrulaması Başarısız Olduğunda Çözümler .....	217
Projektöre Web Üzerinden Erişemediğinizde Yapılabilecekler .....	217

Ağ Uyarı E-Postaları Alınmadığında Yapılabilecekler .....	217
Ağ Yansıtması Esnasında Görüntü Statik İçerdiğinde Çözümler .....	218
Screen Mirroring Kullanarak Bağlanamadığınızda Çözümler.....	218
İki Screen Mirroring Kaynağı Kullanarak Bağlanamadığınızda Uygulanacak Çözümler .....	218
Screen Mirroring Bağlantısı Sırasında Görüntü veya Ses Statik İçerdiğinde Çözümler .....	219

## **HDMI Bağlantısı Çalışmadığında Yapılabilecekler ..... 220**

## **Ek ..... 221**

### **İsteğe Bağlı Aksesuarlar ve Yedek Parçalar ..... 222**

Ekranlar .....	222
Kablolar .....	222
Montaj parçaları.....	222
Harici Aygıtlar .....	222
Yedek Parçalar .....	223
Kablosuz Bağlantı İçin .....	223
Diğer Projektörlerden Uyumlu Aksesuarlar .....	223

### **Ekran Boyutu ve Yansıtma Mesafesi ..... 224**

### **Desteklenen Monitör Ekran Çözünürlükleri..... 227**

### **Projektör Teknik Özellikleri ..... 232**

Bağlayıcı Teknik Özellikleri .....	232
------------------------------------	-----

### **Dış Boyutlar ..... 234**

### **USB Display Sistem Gereksinimleri ..... 235**

### **Epson Projector Content Manager için Desteklenen Özellikler 236**

### **Güvenlik Sembollerinin Listesi ve Talimatlar..... 237**

### **Lazer Güvenliği Bilgileri ..... 239**

Lazer Uyarı Etiketleri .....	239
------------------------------	-----

### **Sözlük..... 241**

### **İkazlar..... 243**



Indication of the manufacturer and the importer in accordance with requirements of EU directive.....	243
Kullanım Kısıtlaması .....	243
İşletim Sistemi Referansları.....	243
Ticari markalar .....	243
Telif Hakkı Bildirimi.....	244
Telif Hakkı Bildirimleri.....	244

# Bu Kılavuzda Kullanılan İşaretler





## Güvenlik Sembolleri

Projektör ve kılavuzlarında, projektörü nasıl güvenli bir şekilde kullanabileceğini belirten grafik semboller ve etiketler kullanılmıştır.

Kişilere ve mala gelebilecek zararlardan kaçınmak için, bu sembollerle ve etiketlerle belirtilmiş talimatları dikkatle okuyun ve uygulayın.

 <b>Uyarı</b>	Bu sembol, uyulmaması durumunda muhtemel bir kişisel yaralanma veya hatta ölüme neden olabilecek bilgileri belirtir.
 <b>Dikkat</b>	Bu sembol, uyulmaması durumunda yanlış kullanımdan ötürü muhtemel bir kişisel yaralanma veya fiziksel hasara neden olabilecek bilgileri belirtir.

## Genel Bilgi İşaretleri

 <b>Dikkat</b>	Bu etiket, yeterince dikkat edilmediğinde hasara veya yaralanmalara yol açabilecek prosedürleri belirtir.
	Bu etiket, bilinmesi faydalı olabilecek bazı ek bilgileri gösterir.
[Düğme adı]	Uzaktan kumanda veya kontrol panelindeki düğmelerin adını belirtir. Örnek: [Esc] düğmesi
<b>Menu/Ayar adı</b>	Projektör menüsü ve ayar adlarını belirtir. Örnek: <b>Görüntü</b> menüsü  <b>Görüntü &gt; Renk Modu</b>
	Bu etiket ilgili sayfalara bağlantıyı belirtir.
	Bu etiket, projektörün geçerli menü düzeyini belirtir.

## » İlgili Bağlantılar

- "Bilgileri Aramak için Kılavuzu kullanma" [s.8](#)
- "Belgelerin En Son Sürümünü Edinme" [s.9](#)

PDF kılavuzu, anahtar kelime ile aradığınız bilgileri aramanıza veya yer imlerini kullanarak doğrudan belirli bölümlere atlamaya olanak tanır. Sadece ihtiyacınız olan sayfaları da yazdırabilirsiniz. Bu bölüm, bilgisayarınızda Adobe Reader X'da açılan bir PDF kılavuzunun nasıl kullanılacağını açıklar.

## ► İlgili Bağlantılar

- "Anahtar Kelimeye Göre Arama" s.8
- "Doğrudan Yer İmlerinden Atlama" s.8
- "Sadece İhtiyacınız Olan Sayfaları Yazdırma" s.8

- Mac İS: Komut tuşuna basılı tutun ve ardından ← üzerine basın.

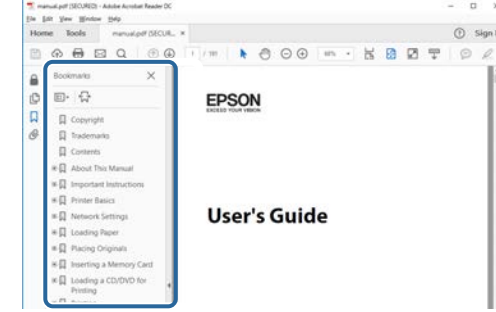

## Anahtar Kelimeye Göre Arama

Düzenle > Gelişmiş Ara üzerine tıklayın. Arama penceresinde bulmak istediğiniz bilgi için anahtar kelimeyi (metin) girin ve ardından **Ara** üzerine tıklayın. Hitler liste olarak görüntülenir. Bu sayfaya atlamak için görüntülenen hitlerden birine tıklayın.

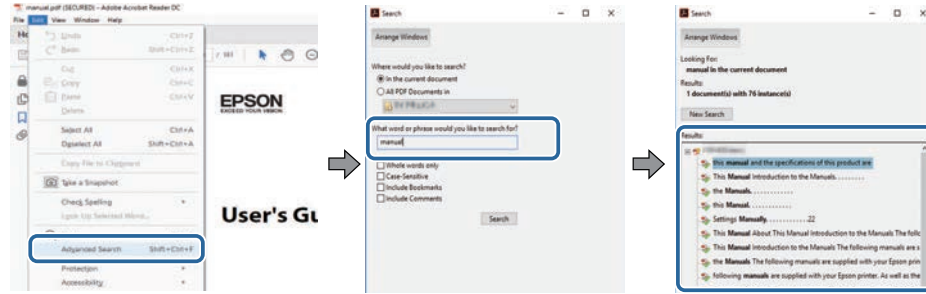

## Sadece İhtiyacınız Olan Sayfaları Yazdırma

Sadece ihtiyacınız olan sayfaları da çıkarabilir ve yazdırabilirsiniz. **Yaz** öğesine **Dosya** menüsünden tıklayın ve ardından yazdırılacak sayfaları **Yazdırılacak Sayfalar** kısmındaki **Sayfalar**'dan belirleyin.

- Bir dizi sayfa belirtmek için, başlangıç sayfası ile bitiş sayfası arasında kısa çizgi girin.  
Örnek: 20-25
- Seri olmayan sayfaları belirtmek için sayfaları virgülle ayırın.  
Örnek: 5, 10, 15

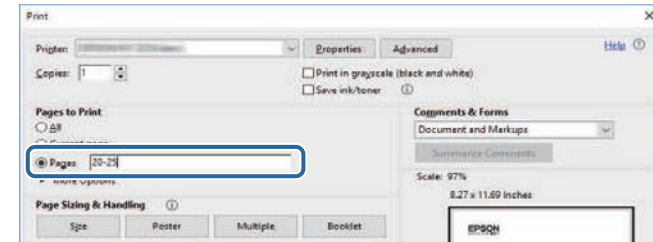

## Doğrudan Yer İmlerinden Atlama

Bu sayfaya atlamak için bir başlığı tıklayın. Bu bölümdeki alt seviye başlıkları görüntülemek için + veya > üzerine tıklayın. Bir önceki sayfaya dönmek için klavyenizde aşağıdaki işlemi gerçekleştirin.

- Windows: **Alt** basılı tutun ve ardından ← üzerine basın.

Kılavuzların ve teknik özelliklerin son sürümünü Epson Web sitesinde bulabilirsiniz.

[epson.sn](http://epson.sn) adresini ziyaret edin ve modelinizin adını girin.

# Projektörünüzü Tanıma

Projektörünüzün özellikleri ve parça adları hakkında detaylı bilgi almak için bu bölümlere bakın.

## ► İlgili Bağlantılar

- "Projektör Özellikleri" [s.11](#)
- "Projektör Parçaları ve İşlevleri" [s.14](#)

Bu projektör kendine özgü özelliklerle gelir. Daha fazla ayrıntı için bu kısımlara başvurun.

## ► İlgili Bağlantılar

- "Uzun Ömürlü Lazer Işığı Kaynağı" s.11
- "Hızlı ve Kolay Kurulum" s.11
- "Esnek Bağlanabilirlik" s.11
- "Sergiler İçin Yansıtma" s.13

## Uzun Ömürlü Lazer Işığı Kaynağı

Katı hâl lazer ışığı kaynağı, ışık kaynağı parlaklığı düşene kadar gerçek anlamda bakım gerektirmeyen çalışma sağlar.

## Hızlı ve Kolay Kurulum

- Prize takar takmaz projektörü açmak için Direkt güç açma özelliği.
- Projektörün, **Otomatik Açma** kaynağı olarak belirlediğiniz bağlantı noktasından bir görüntü sinyali algıladığında açılması için Otomatik Açma özelliği.
- Bir görüntü kaynağını kolayca seçmenizi ve kullanışlı işlevlerine erişmenizi sağlayan Ana ekran işlevi.

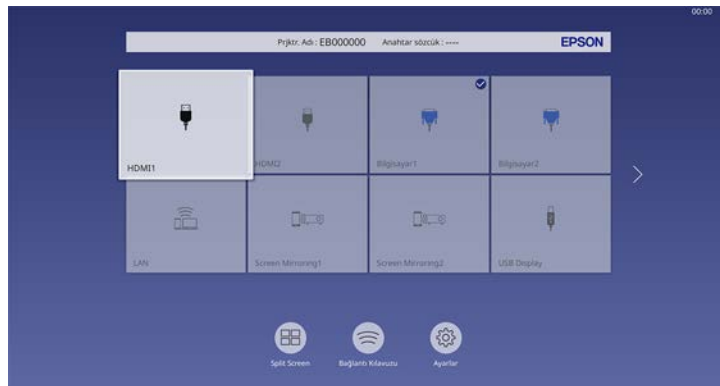

- Otomatik dikey ekran yerleşimi düzeltmesi her zaman dikdörtgen bir ekran görüntüleri (Oto. Dik. Ekran Yer.).
- Yatay ekran yerleşimi kaydırıcı, yansıtılan görüntüdeki yatay bozulmayı hızla düzeltmenizi sağlar.

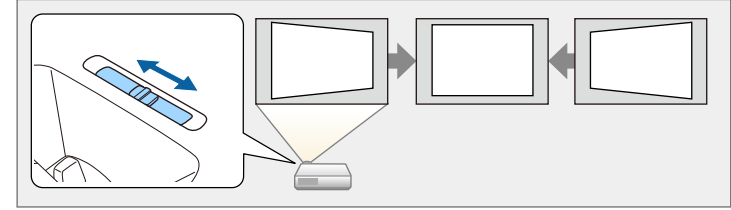

## ► İlgili Bağlantılar

- "Ana Ekran" s.36
- "Projektörü Açma" s.35
- "Görüntü Şeklini Yatay Ekran Yerleşimi Kaydırıcısıyla Düzeltme" s.49

## Esnek Bağlanabilirlik

Bu projektör, aşağıda gösterildiği gibi kullanımı kolay pek çok bağlanabilirlik seçeneğini destekler.

## ► İlgili Bağlantılar

- "Bilgisayarlara Bağlanın" s.12
- "Mobil Aygıtlara Bağlanın" s.12

## Bilgisayarlara Bağlanın

- Görüntüleri yansıtma ve ses çıkışı için USB kablosuyla bağlanın (USB Display).

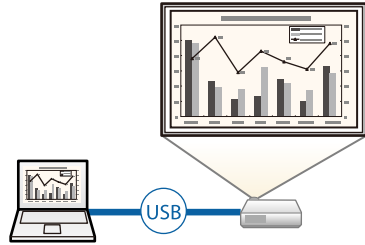

- Yansıtılan ekranı bölerek aynı anda dört adete kadar görüntü yansıtılabilmek için Epson iProjection (Windows/Mac). Epson iProjection yüklü akıllı telefonlarda veya tablet aygıtlarındaki ya da ağda bulunan bilgisayarlardaki görüntüleri yansıtabilirsiniz. Ayrıntılar için *Epson iProjection Kullanım Kılavuzu (Windows/Mac)* belgesine bakın.

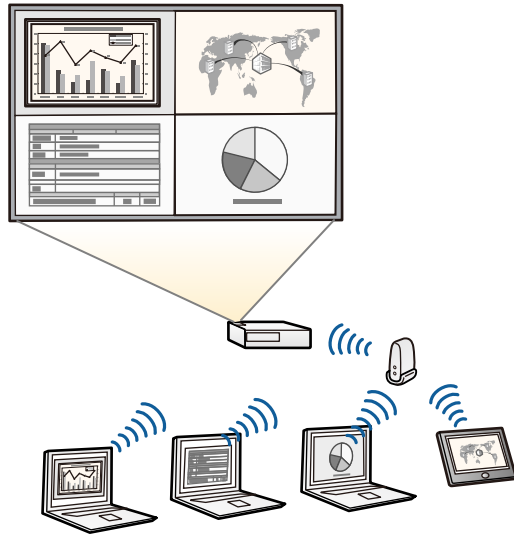

- Gerekli uygulamaları ve kılavuzları aşağıdaki Web sitesinden indirebilirsiniz:  
[epson.sn](http://epson.sn)

## İlgili Bağlantılar

- "Kablolu Ağ Üzerinde Yansıtma" s.120
- "Kablosuz Ağ Üzerinde Yansıtma" s.123
- "USB Video ve Ses için Bilgisayara Bağlanma" s.25

## Mobil Aygıtlara Bağlanın

- Projektörünüz ve mobil aygıtınızı Miracast teknolojisi kullanarak kablosuz olarak bağlamak için Screen Mirroring.

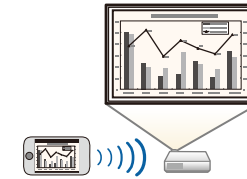

- App Store veya Google Play'den indirebileceğiniz uygulamayı kullanarak projektörünüz ile mobil aygıtı bağlamak için Epson iProjection (iOS/Android).



- App Store veya Google Play ile iletişim sırasında uygulanan ücretler müşterinin sorumluluğundadır.

- Chrome Web Mağazasından indirebileceğiniz uygulamayı kullanarak projektörünüz ile Chromebook aygıtını bağlamak için Epson iProjection (Chromebook).



- Chrome Web Mağazası ile iletişim sırasında uygulanan ücretler müşterinin sorumluluğundadır.

## » İlgili Bağlantılar

- "Bir Mobil Aygıttan Kablosuz Ağ Yansıtma (Screen Mirroring)" s.133

## Sergiler İçin Yansıtma

Projektörünüz, sergilere yönelik içeriğinizi dijital işaret olarak yansıtmanıza olanak tanır.



- Çalma listelerinizi oynatmak, yansıtılan görüntünüze renk ve şekil efektleri eklemek için İçerik Kayıttan Yürütme modu.
- İçerik Kayıttan Yürütme modunda oynatılan içerikleri oluşturmak için aşağıdaki yöntemlerden birini kullanabilirsiniz.
  - Epson Projector Content Manager yazılımı, çalma listelerine görüntüler ve filmler ekleyip, bir harici depolama aygıtına kaydetmenize olanak tanır. Yansıtılan görüntünüze renk ve şekil efektleri ekleyebilir ve çalma listeleri programlayabilirsiniz.

Ayrıntılar için *Epson Projector Content Manager Kullanım Kılavuzu* belgesine bakın.

- Epson Web Control, Web tarayıcısı kullanarak çalma listeleri oluşturmanıza ve bunları ağdaki bir projektöre bağlı harici bir depolama aygıtına kaydetmenize olanak tanır. Yansıtılan görüntünüze renk ve şekil efektleri de ekleyebilirsiniz.
- Epson Creative Projection uygulaması, iOS cihazlarda içerik oluşturmanıza olanak tanır. İçeriği projektöre kablosuz olarak da aktarabilirsiniz. Epson Creative Projection uygulamasını App Store'den indirebilirsiniz. App Store Mağazası ile iletişim sırasında uygulanan ücretler müşterinin sorumluluğundadır.



Gerekli uygulamaları ve kılavuzları aşağıdaki Web sitesinden indirebilirsiniz:

[epson.sn](http://epson.sn)

## » İlgili Bağlantılar

- "İçerik Kayıttan Yürütme Modunda Yansıtma" s.87

Aşağıdaki bölümler, projektör parçaları ile bunların işlevlerini açıklar.

## ► İlgili Bağlantılar

- "Projektör Parçaları - Ön/Üst" s.14
- "Projektör Parçaları - Arka" s.15
- "Projektör Parçaları - Taban" s.16
- "Projektör Parçaları - Kumanda Paneli" s.17
- "Projektör Parçaları - Uzaktan Kumanda" s.18

## Projektör Parçaları - Ön/Üst

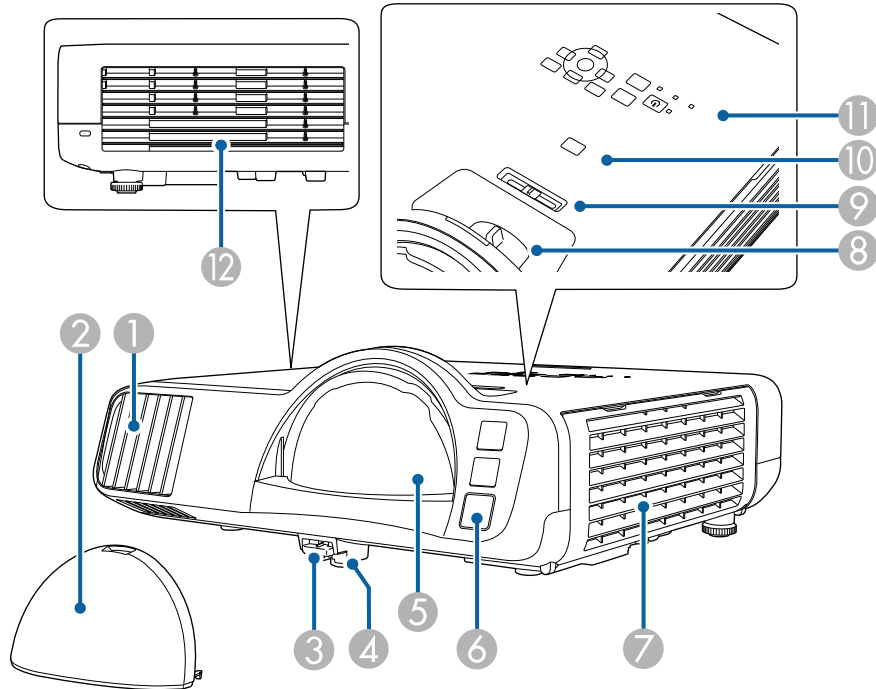

Ad	İşlev
① Hava giriş fanı	Projektörün iç kısmını soğutmak için hava girişi sağlar.
② Mercek kapağı	Merceği korumak için projektör kullanılmadığında takın.
③ Ayak ayarlama kolu	Ayarlı ön ayağı yükseltmek veya alçaltmak için ayak ayarlama koluna basın.
④ Ayarlanabilir ön ayak	Projektör, masa gibi bir yüzey üzerine kurulduğunda, görüntünün konumunu ayarlamak için, ayağı yükseltin.
⑤ Mercek	Görüntüler buradan yansıtılır. <b>⚠ Uyarı</b> <ul style="list-style-type: none"><li>• Yansıtma sırasında yansıtma merceğine bakmayın.</li><li>• Yansıtma merceğinin yakınına herhangi bir nesneyi veya elinizi koymayın. Yoğunlaştırılmış yansıtma ışığı nedeniyle bu kısım yüksek ısılarla ulaştığından, yanıklara, yangına veya nesnelerin şeklinin bozulmasına yol açabilir.</li></ul>
⑥ Uzak alıcı	Uzaktan kumanda sinyallerini alır.
⑦ Hava giriş fanı (hava filtresi)	Projektörün iç kısmını soğutmak için hava girişi sağlar.
⑧ Odaklama halkası	Görüntü odağını ayarlar.
⑨ Yatay ekran yerleşimi kaydırıcı	Yansıtılan görüntüdeki yatay bozulmayı düzeltir.
⑩ [A/V Mute] düğmesi	Video ve sesi geçici olarak açar ve kapatır.
⑪ Kontrol paneli	Projektörün işletimini sağlar.

Ad	İşlev
12 Hava çıkış fanı	Projektörü dahili olarak soğutmak için kullanılan havanın çıkış fanı.  <b>⚠ Dikkat</b> Yansıtma sırasında, yüzünüzü veya ellerinizi hava çıkış fanının yanında tutmayın ve fanın yakınında ısıdan şekli bozulabilecek veya zarar görebilecek nesnelere fanın yakınına koymayın. Hava çıkış fanından gelen sıcak hava, yanıklara, eşyalarda şekil bozulmasına yol açabilir veya kazalara neden olabilir.

## İlgili Bağlantılar

- "Hava Filtresi ve Fan Bakımı" s.198
- "Projektör Parçaları - Kumanda Paneli" s.17
- "Görüntü Yüksekliğini Ayarlama" s.48
- "Odak Halkasını Kullanarak Görüntüyü Odaklama" s.59
- "Görüntü Şeklini Yatay Ekran Yerleşimi Kaydırıcısıyla Düzeltme" s.49
- "Görüntü ve Sesin Geçici Olarak Kapatılması" s.94

## Projektör Parçaları - Arka

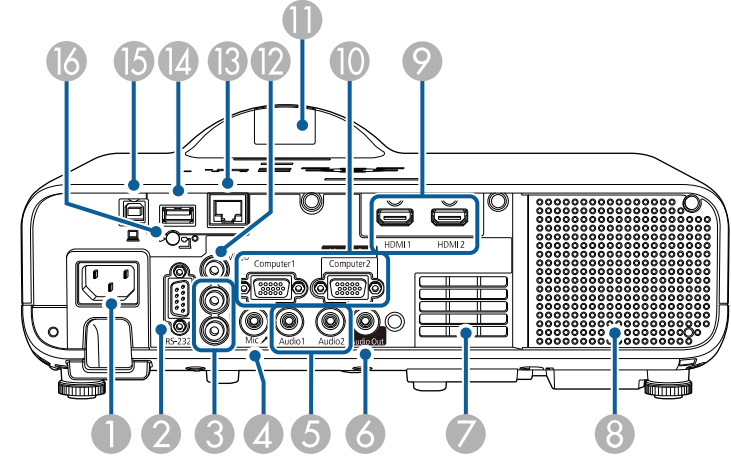

Ad	İşlev
1 Güç girişi	Güç kablosunun projektöre takılmasını sağlar.
2 RS-232C bağlantı noktası	Projektörü bir bilgisayardan kontrol etmek için bir RS-232C kablosu bağlanır. (Normalde bu bağlantı noktasını kullanmanız gerekmez.)
3 L-Audio-R bağlantı noktaları	Video bağlantı noktasına bağlı olan ekipmandan ses girişi yapar.
4 Mic bağlantı noktası	Mikrofondan ses girişi yapar.
5 Audio1/Audio2 bağlantı noktaları	Audio1: Computer1 bağlantı noktasına bağlı ekipmandan ses girişi alınmasını sağlar. Audio2: Computer2 bağlantı noktasına bağlı ekipmandan ses girişi alınmasını sağlar. İsteğe bağlı belge kamerasından görüntü yansıtırken, ses bu bağlantı noktasından girilir.
6 Audio Out bağlantı noktası	Geçerli giriş kaynağındaki sesin harici bir hoparlörden verilmesini sağlar.
7 Hava giriş fanı	Projektörün iç kısmını soğutmak için hava girişi sağlar.

Ad	İşlev
8	Hoparlör Ses çıkışı sağlar.
9	HDMI1/HDMI2 bağlantı noktaları HDMI uyumlu video ekipmanı ve bilgisayarlardan video sinyallerini alır. Bu bağlantı noktası HDCP2.3 ile uyumludur.
10	Computer1/Computer2/Monitor Out bağlantı noktası Bilgisayardan görüntü sinyallerini girer. Projektörün <b>Sinyal G/Ç</b> menüsünden <b>Monitör Çıkış Portu</b> ayarını değiştirdiğinizde, Computer1 portundan analog RGB sinyal girişini vermek için Computer2/Monitor Out portunu kullanabilirsiniz.
11	Uzak alıcı Uzaktan kumanda sinyallerini alır.
12	Video bağlantı noktası Video kaynaklarından gelen bileşik video sinyallerini alır.
13	LAN bağlantı noktası Bir ağa bağlanmak için LAN kablosu bağlanır.
14	USB-A bağlantı noktası PC Free özelliğini kullanarak filmleri veya görüntüleri yansıtmak üzere bir USB bellek aygıtı veya dijital kamera bağlamak için ya da İçerik Kayıttan Yürütme modunda kullanın. İsteğe bağlı belge kamerası bağlamak için kullanılır. Kablosuz LAN modülü bağlamak için kullanılır. Hata ve işlem günlük dosyalarını kaydetmek üzere bir USB bellek cihazı bağlamak için kullanın.
15	USB-B bağlantı noktası Bilgisayar görüntülerini yansıtmak için bilgisayara bir USB kablosu bağlanır.
16	Kablosuz LAN modülü sabitleme vidası Kablosuz LAN modülü kapağını sabitler.

## ► İlgili Bağlantılar

- "Projektör Bağlantıları" s.24

## Projektör Parçaları - Taban

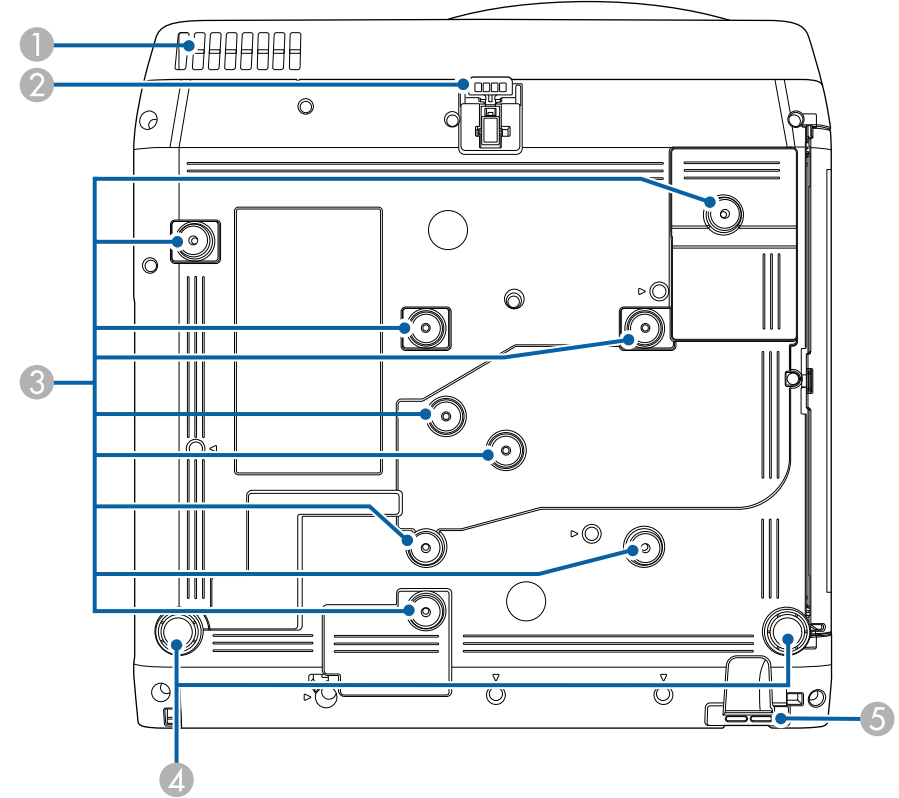

Ad	İşlev
1	Hava giriş fanı Projektörün iç kısmını soğutmak için hava girişi sağlar.

**⚠ Uyarı**

Projektörün altındaki hava giriş kanalının tıkanmasını önlemek için, bez veya kağıt gibi nesnelerin projektörün altına girmesine izin vermeyin.

Ad	İşlev
2	Ayarlanabilir ön ayak Projektör, masa gibi bir yüzey üzerine kurulduğunda, görüntünün konumunu ayarlamak için, ayağı yükseltin.
3	Sabitlenme noktaları (dokuz nokta) Bu noktaları, projektörü bir duvara monte ederken veya projektörü tavadan monte ederken, VESA Montaj Arabirim Standardı (100 × 100 mm) ile uyumlu isteğe bağlı montaj ünitesini veya piyasada bulunan montaj ünitesini takmak için kullanın.
4	Arka ayaklar Projektör, masa gibi bir yüzey üzerine kurulduğunda, yükseltip alçaltmak için döndürerek yatay eğimi ayarlayın.
5	Güvenlik kablosu bağlama noktası Hırsızlık önleyici kablo kilidini buradan geçirin ve yerine sabitleyin. Projektörün tavadan veya duvardan düşmesini önlemek için güvenlik kablosunu da buraya takabilirsiniz.

## Projektör Parçaları - Kumanda Paneli

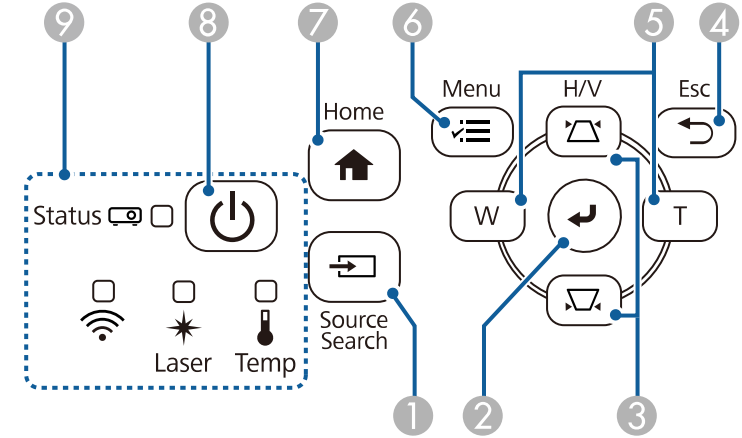

### İlgili Bağlantılar

- "Görüntü Yüksekliğini Ayarlama" s.48
- "Güvenlik Kablosu Bağlama" s.117

Ad	İşlev
1	[Source Search] düğmesi Sonraki giriş kaynağına geçiş yapar.
2	[Enter] düğmesi [↵] Güncel seçime girer ve projektörün menüsünü görüntüleyerek sonraki seviyeye geçer. Computer bağlantı noktasından bir analog RGB sinyali yansıtırken, <b>Analog Sinyal Ayarı</b> ayarlarını en uygun duruma getirir ( <b>İzleme, Senkronizasyon ve Konum</b> ).
3	Ekran yerleşimi ayar düğmeleri ve ok düğmeleri Ekran yerleşimi bozulmasını düzeltmenize olanak veren Ekran Yerleşimi ekranını görüntüler. Projektörün menüsü görüntülenirken basıldığında menü öğelerini seçer.
4	[Esc] düğmesi Geçerli işlevi durdurur. Projektörün menüsü görüntülenirken basıldığında önceki menüye düzeyine geri döner.



Ad	İşlev
5	Geniş/Tele düğmeleri ve ok düğmeleri <div style="display: flex; flex-direction: column; align-items: flex-start;"> <div style="border: 1px solid black; border-radius: 50%; width: 30px; height: 30px; display: flex; align-items: center; justify-content: center; margin-bottom: 5px;">W</div> <div style="margin-bottom: 5px;">: Yansıtılan görüntünün boyutunu büyütür.</div> <div style="border: 1px solid black; border-radius: 50%; width: 30px; height: 30px; display: flex; align-items: center; justify-content: center;">T</div> <div>: Yansıtılan görüntünün boyutunu küçültür.</div> </div> <p>Ekran Yerleşimi ekranı görüntülendiğinde, ekran yerleşimi bozulmasını yatay yönde düzeltir. Projektörün menüsü görüntülenirken basıldığında menü öğelerini seçer.</p>
6	[Menu] düğmesi Projektörün menüsünü görüntüler ve kapatır.
7	[Home] düğmesi Home ekranı görüntüler ve kapatır.
8	Güç düğmesi [ ⏻ ] Projektörü açar veya kapatır.
9	Göstergeler Projektörün durumunu gösterir.

## ► İlgili Bağlantılar

- "Ana Ekran" s.36
- "Projektör Gösterge Durumu" s.205
- "Görüntü Şeklini Ekran Yerleşimi Düğmeleriyle Düzeltme" s.50
- "Bir Görüntü Kaynağı Seçme" s.60
- "Görüntüyü Düğmelerle Yeniden Boyutlandırma" s.58
- "Menü Ayarlarını Ayarlama" s.163

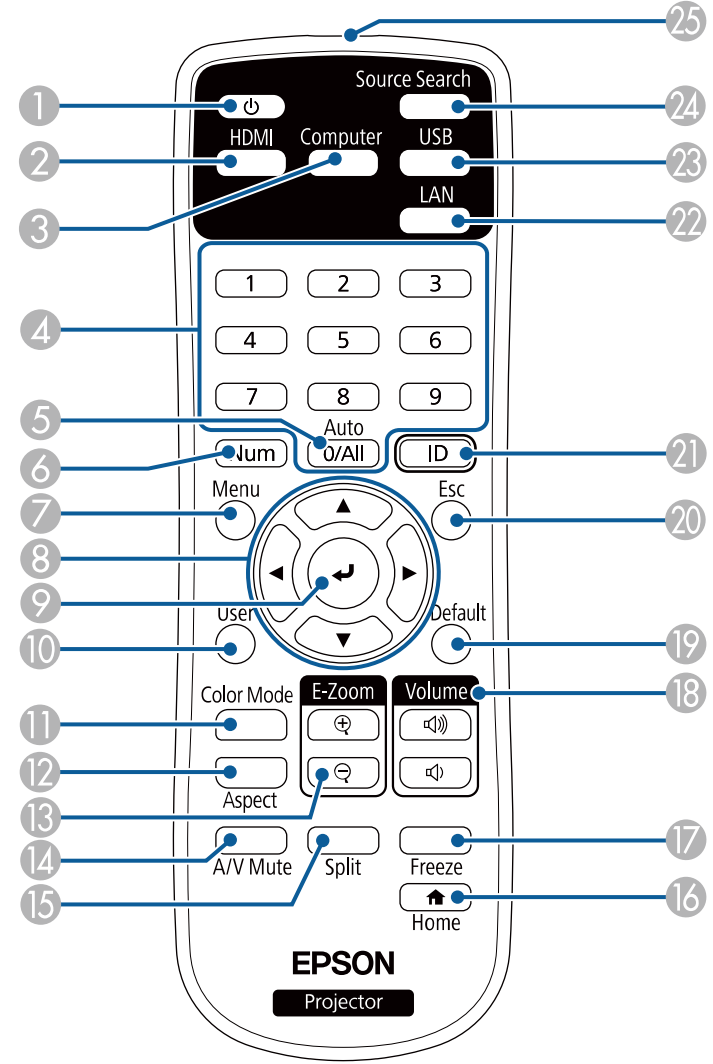
## Projektör Parçaları - Uzaktan Kumanda



Ad	İşlev
1 Güç düğmesi [  ]	Projektörü açar veya kapatır.
2 [HDMI] düğmesi	Görüntü kaynağını HDMI bağlantı noktalarına geçirir.
3 [Computer] düğmesi	Görüntü kaynağını Computer bağlantı noktalarına geçirir.
4 Sayı tuşları	[Num] düğmesi basılı tutularak projektörün menüsüne sayılar girer.
5 [Auto] düğmesi	Computer bağlantı noktasından bir analog RGB sinyali yansıtırken, <b>Analog Sinyal Ayarı</b> ayarlarını en uygun duruma getirir ( <b>İzleme</b> , <b>Senkronizasyon</b> ve <b>Konum</b> ).
6 [Num] düğmesi	Rakam tuşlarını kullanarak sayı girmek için bu düğmeyi basılı tutun.
7 [Menu] düğmesi	Projektörün menüsünü görüntüler ve kapatır.
8 Ok düğmeleri	Projektörün menüsü görüntülenirken basıldığında menü öğelerini seçer.
9 [Enter] düğmesi [  ]	Güncel seçime girer ve projektörün menüsünü görüntüleyerek sonraki seviyeye geçer.
10 [User] düğmesi	Projektörün <b>Yönetim</b> menüsünde bulunan <b>Kullanıcı Düğmesi</b> ayarında atanmış ayarları gerçekleştirir.
11 [Color Mode] düğmesi	Renk modunu değiştirir.
12 [Aspect] düğmesi	En boy oranı modunu değiştirir.
13 [E-Zoom] +/- düğmeleri	Yansıtılan görüntüyü yeniden boyutlandırır.
14 [A/V Mute] düğmesi	Video ve sesi geçici olarak açar ve kapatır.
15 [Split] düğmesi	Yansıtılan ekranı bölerek, farklı görüntü kaynaklarından gelen dört adede kadar görüntüyü aynı anda yansıtır.
16 [Home] düğmesi	Ana ekranı görüntüler ve kapatır.
17 [Freeze] düğmesi	Görüntüleri duraklatır veya devam ettirir.
18 [Volume] yukarı/aşağı düğmeleri	Hoparlörün ses seviyesini ayarlar.

Ad	İşlev
19 [Default] düğmesi	Seçili ayarı varsayılan değerine döndürür.
20 [Esc] düğmesi	Geçerli işlevi durdurur. Projektörün menüsü görüntülenirken basıldığında önceki menüye düzeyine geri döner.
21 [ID] düğmesi	Uzaktan kumanda ile çalıştırmak istediğiniz projektörün kimliğini seçmek için bu düğmeyi basılı tutup sayı tuşlarına basın.
22 [LAN] düğmesi	Görüntü kaynağını, ağa bağlı aygıtlar arasında değiştirir.
23 [USB] düğmesi	Görüntü kaynağını USB Display ve USB-A bağlantı noktası arasında değiştirir.
24 [Source Search] düğmesi	Sonraki giriş kaynağına geçiş yapar.
25 Uzaktan kumanda ışın yayma alanı	Uzaktan kumanda sinyallerini gönderir.

## ► İlgili Bağlantılar

- "İçerik Kayıttan Yürütme Modunda Yansıtma" [s.87](#)
- "Görüntü Kalitesini Ayarlama (Renk Modu)" [s.66](#)
- "Görüntü En Boy Oranı" [s.62](#)
- "Ana Ekran" [s.36](#)
- "Bir Görüntü Kaynağı Seçme" [s.60](#)
- "Görüntüleri Yakınlaştırma" [s.96](#)
- "Görüntü ve Sesin Geçici Olarak Kapatılması" [s.94](#)
- "Birden Fazla Görüntüyü Aynı Anda Yansıtma" [s.78](#)
- "Video Hareketini Geçici Olarak Durdurma" [s.95](#)
- "Ses Düğmelerini Kullanarak Ses Düzeyini Ayarlama" [s.76](#)
- "Projektör Kimliğinin Ayarlanması" [s.101](#)
- "Menü Ayarlarını Ayarlama" [s.163](#)

# Projektörü Kurma

Projektörünüzü kurmak için bu bölümlerdeki talimatları uygulayın.

## ► İlgili Bağlantılar

- "Projektörün Yerleştirilmesi" [s.21](#)
- "Projektör Bağlantıları" [s.24](#)
- "Uzaktan Kumandaya Pilleri Takma" [s.32](#)
- "Uzaktan Kumandanın Çalıştırılması" [s.33](#)

Bir görüntüyü yansıtmak için projektörünüzü hemen her tür düz yüzeyin üzerine yerleştirebilirsiniz.

Sabit bir konumda kullanmak istiyorsanız, projektörü bir askıya da monte edebilirsiniz. Projektörü bir tavana veya duvara kurarken isteğe bağlı montaj parçası gereklidir.

VESA Montaj Arabirim Standardı (100 × 100 mm) ile uyumlu, piyasada satılan bir montaj ünitesini de kullanabilirsiniz.

Projektör çeşitli açılarda kurulabilir. Projektörün kurulabileceği dikey veya yatay sınırlar yoktur.

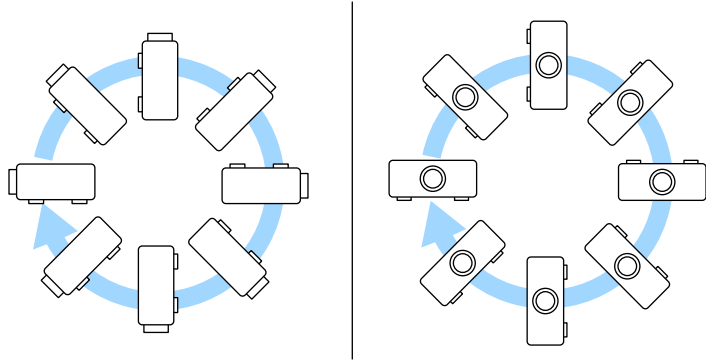

Projektör için bir yer seçerken şu hususlara dikkat edin:

- Projektörü sağlam ve düz bir zemine yerleştirin veya uyumlu bir askı kullanarak monte edin.

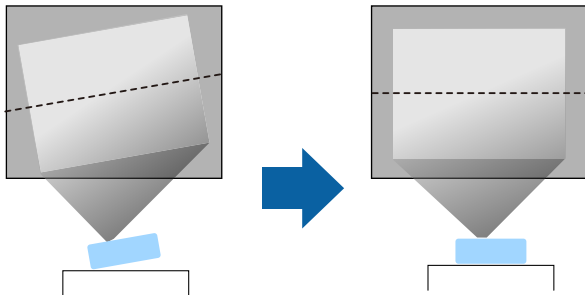

- Projektörün etrafında ve altında havalandırma için yeterli boşluk bırakın ve projektörü asla fanları kapatabilecek bir nesnenin üzerine veya yanına yerleştirmeyin.
- Projektörü açılı değil, ekrana kare şeklinde bakacak biçimde yerleştirin.

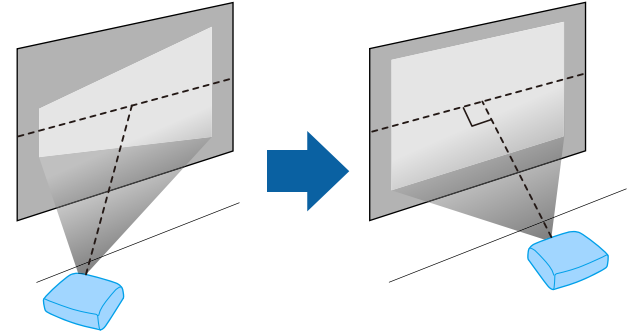

Projektörü ekrana paralel olarak kuramıyorsanız, projektörün kontrol düğmelerini kullanarak ekran yerleşimi bozulmasını düzeltin. En iyi görüntü kalitesi için, doğru görüntü boyutuna ve şekline ulaşmak üzere projektörün montaj konumunu ayarlamayı öneririz.

- Projektörü sabit bir konuma kurduğunuzda, projektörün **Kurulum** menüsünde **Sabit Kurulum** ayarını açın.

## ⚠ Uyarı

- Projektörü bir duvara ya da tavan monte ederken özel bir kurulum yöntemi gerekir. Projektör doğru şekilde kurulmadığı takdirde düşerek hasara ve yaralanmaya yol açabilir.
- Vidaların gevşemesini önlemek için tavan askısı tespit noktaları yapıştırıcı veya projektör üzerinde yağlayıcı veya yağ gibi maddeler kullanmayın; projektör kasası çatlayarak projektörün tavan askısından düşmesine neden olabilir. Bu da projektörün altında bulunan kişinin yaralanmasına ve projektörün zarar görmesine neden olabilir.
- Projektörü yüksek oranda toz ve nem bulunan konumlara veya duman ya da buhara maruz kalacağı yerlere kurmayın. Aksi takdirde yangına ya da elektrik çarpmasına neden olabilir. Projektörün muhafazası da bozulabilir ve projektörün bağlantı parçasından düşmesine neden olabilir.

### **Muhafazanın bozulmasından dolayı projektörün düşmesine neden olabilecek ortamlara örnekler**

- Fabrika veya mutfak gibi aşırı duman veya hava kaynaklı yağ partiküllerine maruz kalan yerler
- Fabrika veya laboratuvar gibi, uçucu solventler veya kimyasallar içeren yerler
- Fabrika veya mutfak gibi, projektörün deterjan veya kimyasal maddelere maruz kalabileceği yerler
- Masaj odaları gibi, aromatik yağların sıklıkla kullanıldığı yerler
- Etkinliklerde aşırı duman, hava kaynaklı yağ partikülleri veya köpük üreten cihazların yakınında

## ⚠ Uyarı

- Projektörün hava giriş fanının veya hava çıkış fanlarının üzerini kapatmayın. Fanların üzeri örtülürse, aygıtın dahili ısısı artarak yangına neden olabilir.
- Projektörü toza veya kire maruz kalabileceği yerlerde kullanmayın veya saklamayın. Aksi takdirde, yansıtılan görüntünün kalitesi düşebilir veya hava filtresi tıkanabilir, bu da arıza veya yangına neden olabilir.
- Projektörü dengesiz bir yüzeye ya da özelliklerinde belirtilen ağırlığını taşıyamayacak bir konuma kurmayın. Aksi takdirde, düşerek ya da devrilerek bir kazaya ve yaralanmaya yol açabilir.
- Yüksek bir yere kurarken, deprem gibi acil bir durumda güvenliği sağlamak ve kazaları önlemek için düşmeye karşı gerekli önlemleri alın. Doğru şekilde kurulmadığında düşerek kazaya ve yaralanmaya yol açabilir.
- Tuz hasarı oluşabilecek yerlere veya sıcak kaynaklardan gelen sülfürik gaz gibi korozyon gazlara maruz kalabileceği yerlere kurmayın. Aksi takdirde, korozyon projektörün düşmesine neden olabilir. Projektörün arızalanmasına da neden olabilir.

### » İlgili Bağlantılar

- "Projektör Ayar ve Kurulum Seçenekleri" [s.22](#)
- "Yansıtma Mesafesi" [s.23](#)

## Projektör Ayar ve Kurulum Seçenekleri

Projektörü aşağıdakiler gibi kurabilir ve ayarlayabilirsiniz:

Ön/Arka

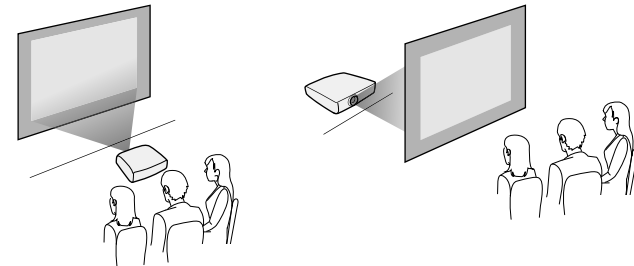

## Ön Tavan/Arka Tavan

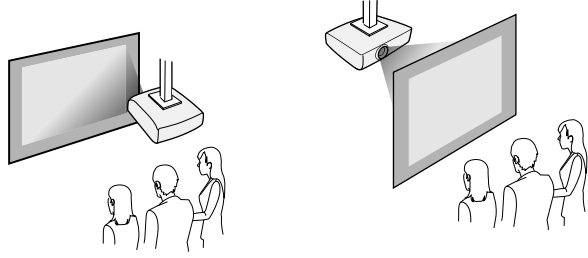

Projektörün **Kurulum** menüsünde, kullanılmakta olan kurulum yöntemine göre doğru **Yansıtma** seçeneğini seçtiğinizden emin olun. Gerekirse, projektörün **Görünüm** menüsünde **Menü Dönüşü** ayarını yapın.

### » İlgili Bağlantılar

- "Yansıtma Modları" [s.41](#)



Ekran yerleşimi bozulmasını düzeltirken, görüntünüz biraz da küçüktür.

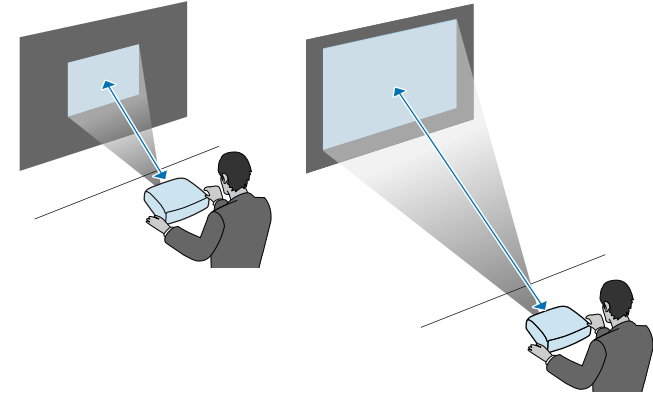

## Yansıtma Mesafesi

Yansıtılan görüntünün boyutuna bağlı olarak projektörü ekrandan yaklaşık olarak ne kadar uzağa yerleştirmeniz gerektiği ile ilgili ayrıntılar için "Ek" bölümüne bakın.

Projektörü çeşitli yansıtma kaynaklarına bağlamak için bu kısımlara bakın.

## Dikkat

Bağlamayı düşündüğünüz bir kablunun üzerindeki bağlayıcıların şeklini ve yönünü kontrol edin. Bağlayıcı bağlantı noktasına uymuyorsa zorlayarak takmaya çalışmayın. Aygıt veya projektör zarar görebilir ya da arızalanabilir.



Projektörünüzle sağlanan kabloların listesi için *Hızlı Başlangıç Kılavuzu* belgesine bakın. Gerektiğinde, isteğe bağlı veya piyasada satılan kabloları satın alın.

## İlgili Bağlantılar

- "Bilgisayara Bağlanma" s.24
- "Video Kaynaklarına Bağlanma" s.26
- "Harici USB Aygıtlara Bağlanma" s.28
- "Belge Kamerasına Bağlanma" s.29
- "Harici Aygıtlara Bağlanma" s.29
- "Belgelerin En Son Sürümünü Edinme" s.9

## Bilgisayara Bağlanma

Projektöre bir bilgisayar bağlamak için bu bölümlerdeki talimatları uygulayın.

### İlgili Bağlantılar

- "HDMI Video ve Ses için Bilgisayara Bağlanma" s.24
- "VGA Video ve Ses için Bilgisayara Bağlanma" s.24
- "USB Video ve Ses için Bilgisayara Bağlanma" s.25

## HDMI Video ve Ses için Bilgisayara Bağlanma

Bilgisayarınızda bir HDMI bağlantı noktası varsa, bir HDMI kablosu kullanarak projektöre bağlayabilir ve bilgisayardan gelen sesi yansıtılan görüntüyle gönderebilirsiniz.

- 1 HDMI kablosunu bilgisayarınızın HDMI çıkışı bağlantı noktasına bağlayın.

- 2 Diğer ucu da projektörün HDMI bağlantı noktasına bağlayın.

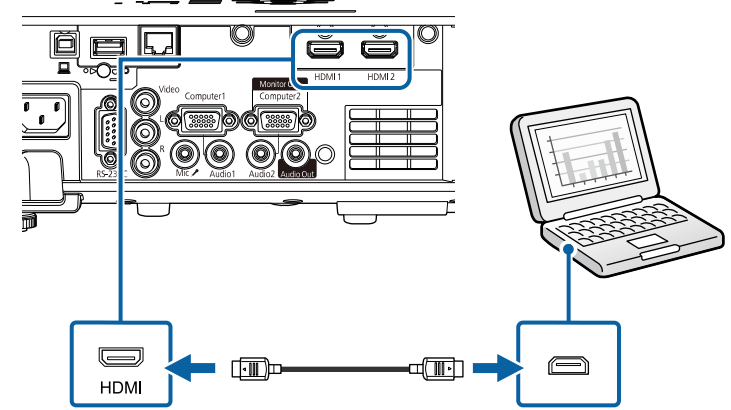

HDMI bağlantısı üzerinden ses duymakla ilgili sorunlar yaşıyorsanız, piyasada satılan bir 3,5 mm stereo mini jak ses kablosunun bir ucunu projektörün Audio bağlantı noktasına, diğer ucunu da bilgisayarınızın ses çıkışı bağlantı noktasına bağlayın. Projektörün **Sinyal G/Ç** menüsünde, **HDMI Ses Çıkışı** ayarı olarak, bağladığımız ses girişi bağlantı noktasını seçin.

## VGA Video ve Ses için Bilgisayara Bağlanma

Projektörü bilgisayarınıza, VGA bilgisayar kablosunu kullanarak bağlayabilirsiniz.

Piyasada satılan bir 3,5 mm stereo mini jak ses kablosu bağlayarak, projektörünüzün hoparlör sisteminden ses alabilirsiniz.



- VGA video bağlantı noktasına sahip olmayan bir bilgisayar bağlamak için, projektörün VGA video bağlantı noktasına bağlanmanıza olanak tanıyan bir adaptör edinmeniz gerekir.
- Computer2/Monitor Out bağlantı noktasına bağlı bir görüntü kaynağından yansıtmak için, projektörün **Sinyal G/Ç** menüsünde **Monitör Çıkış Portu** özelliğini **Bilgisayar2** olarak ayarlayın.
- Projektörün **Sinyal G/Ç** menüsünde ses girişi için kullanılan bağlantı noktasını **Ses Çıkışı** ayarı olarak da ayarlayabilirsiniz.
- Ses kablusunun "Dirençsiz" olarak etiketlenmiş olduğundan emin olun.

**1** VGA bilgisayar kablusunu bilgisayarınızın monitör bağlantı noktasına bağlayın.

**2** Diğer ucu da projektörün üzerindeki bir Computer bağlantı noktasına bağlayın.

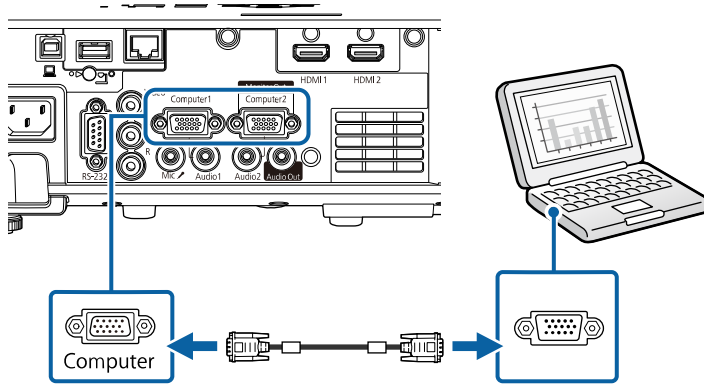

**3** VGA bağlayıcıdaki vidaları sıkın.

**4** Ses kablusunu dizüstü bilgisayarınızın kulaklık veya ses çıkışı yakına ya da masaüstü bilgisayarınızın hoparlör veya ses çıkış bağlantı noktasına bağlayın.

**5** Diğer ucu da kullandığınız Audio bağlantı noktasına karşılık gelen Computer bağlantı noktasına bağlayın.

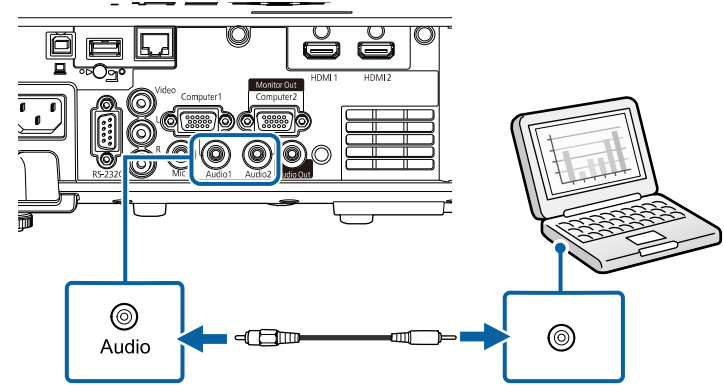

## USB Video ve Ses için Bilgisayara Bağlanma

Bilgisayarınız sistem gereksinimlerini karşılıyorsa, video ve ses çıkışlarını bilgisayarınızın USB bağlantı noktası aracılığıyla projektöre gönderebilirsiniz. Bu işlev USB Display olarak adlandırılır. Projektörü, bir USB kablosu kullanarak bilgisayarınıza bağlayın.



- USB hub kullanırsanız bağlantı doğru çalışmayabilir. USB kablusunu doğrudan projektöre bağlayın.

- 1 Kabloyu projektörünüzün USB-B bağlantı noktasına bağlayın.

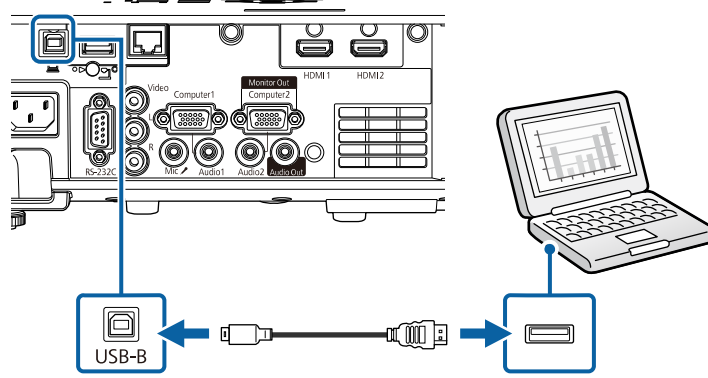

- 2 Diğer ucu da bilgisayarınızdaki herhangi bir USB bağlantı noktasına bağlayın.
- 3 Projektörü ve bilgisayarınızı açın.
- 4 Epson USB Display yazılımını yüklemek için aşağıdakilerden birini yapın:



Bu yazılımı sadece, projektörü bilgisayara ilk kez bağlarken kurmanız gerekir.

- Windows: Görüntülenen iletişim kutusunda **Çalıştır EMP\_UDSE.EXE** ögesini seçerek Epson USB Display yazılımını yükleyin.
- Mac: Epson USB Display kurulum klasörü ekranınızda görüntülenir. **USB Display Installer** ögesini seçip, ekrandaki talimatları izleyerek Epson USB Display yazılımını kurun. USB Display **Kurulum** klasörü otomatik olarak görüntülenmezse, **EPSON\_PJ\_UD > USB Display Installer** simgelerine çift tıklayın.

- 5 Ekrandaki talimatları izleyin.

Projektör bir görüntü yansıtana kadar USB kablosunu çıkarmayın veya projektörün gücünü kapatmayın.

Projektör bilgisayarınızın masaüstünün görüntüsünü yansıtır ve sunumunuzun içermesi durumunda sesi de verir.



- Projektörünüz herhangi bir görüntü yansıtıyorsa aşağıdakilerden birini yapın:
  - Windows: **Tüm Programlar > EPSON Projector > Epson USB Display > Epson USB Display Ver.x.xx** ögelerine tıklayın.
  - Mac: **Uygulama** klasöründeki **USB Display** simgesine çift tıklayın.
- Yansıtma tamamlanınca aşağıdakilerden birini yapın:
  - Windows: USB kablosunun bağlantısını kesin. **Donanımı Güvenle Kaldır** özelliğini kullanmanız gerekmez.
  - Mac: Menü çubuğundaki **USB Display** simge menüsünden veya **Dock** kısmından **Bağlantıyı Kes** ögesini seçip USB kablosunu çıkarın.

## ► İlgili Bağlantılar

- "USB Display Sistem Gereksinimleri" [s.235](#)

## Video Kaynaklarına Bağlanma

Projektöre video aygıtları bağlamak için bu bölümlerdeki talimatları uygulayın.



- Bağladığımız aygıtın üzerinde alışılmamış şekilli bir bağlantı noktası varsa, projektöre bağlamak için, aygıtlarla birlikte verilen kabloyu veya isteğe bağlı olarak edineceğiniz bir kabloyu kullanın.
- Kablo, bağlanan video ekipmanından gelen çıkış sinyaline göre farklılık gösterir.
- Bazı video ekipman türleri, farklı türlerde sinyal çıkışı verebilir. Hangi sinyal türlerinin verilebildiğini öğrenmek için, video ekipmanıyla gelen kullanım kılavuzunu inceleyin.

## İlgili Bağlantılar

- "HDMI Video Kaynağına Bağlanma" s.27
- "Bileşik Video Kaynağına Bağlanma" s.27

## HDMI Video Kaynağına Bağlanma

Video kaynağınızda bir HDMI bağlantı noktası varsa, bir HDMI kablosu aracılığıyla projektöre bağlayabilir ve görüntü kaynağının sesini yansıtılan görüntüyle gönderebilirsiniz.

### Dikkat

Projektöre bağlamadan önce video kaynağını açmayın. Bu, projektöre zarar verebilir.

- 1 HDMI kablosunu video kaynağının HDMI çıkışı bağlantı noktasına bağlayın.
- 2 Diğer ucu da projektörün HDMI bağlantı noktasına bağlayın.

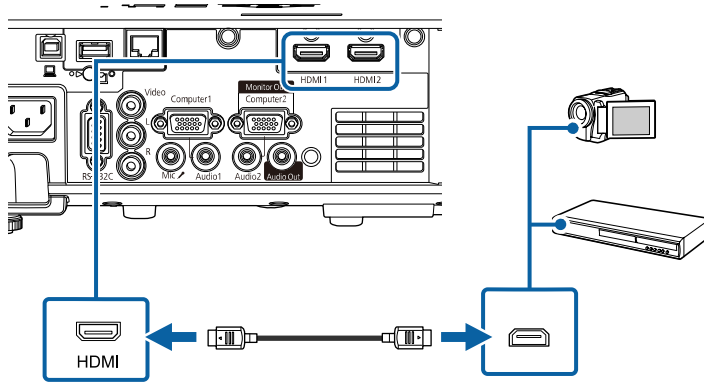

HDMI bağlantısı üzerinden ses duymakla ilgili sorunlar yaşıyorsanız, piyasada satılan bir 3,5 mm stereo mini jak ses kablosunun bir ucunu projektörün Audio bağlantı noktasına, diğer ucunu da video kaynağınızın ses çıkışı bağlantı noktasına bağlayın. Projektörün **Sinyal G/Ç** menüsünde, **HDMI Ses Çıkışı** ayarı olarak, bağladığınız ses girişi bağlantı noktasını seçin.

## Bileşik Video Kaynağına Bağlanma

Video kaynağınızda bileşik video bağlantı noktası varsa, bir RCA tarzı video veya A/V kablosu kullanarak projektöre bağlayabilirsiniz.

Piyasada satılan bir RCA ses kablosu bağlayarak, projektörünüzün hoparlör sisteminden ses alabilirsiniz.



Ses kablosunun "Dirençsiz" olarak etiketlenmiş olduğundan emin olun.

- 1 Kabloyu, sarı bağlayıcı video kaynağınızın sarı video çıkışı bağlantı noktasına girecek biçimde bağlayın.
- 2 Diğer ucu da projektörün Video bağlantı noktasına bağlayın.

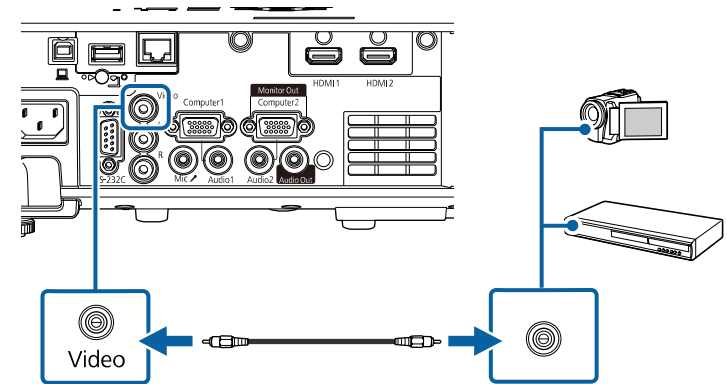

- 3 Ses kablosunu video kaynağınızın ses çıkışı bağlantı noktalarına bağlayın.
- 4 Diğer ucu da projektörün L-Audio-R bağlantı noktalarına bağlayın.

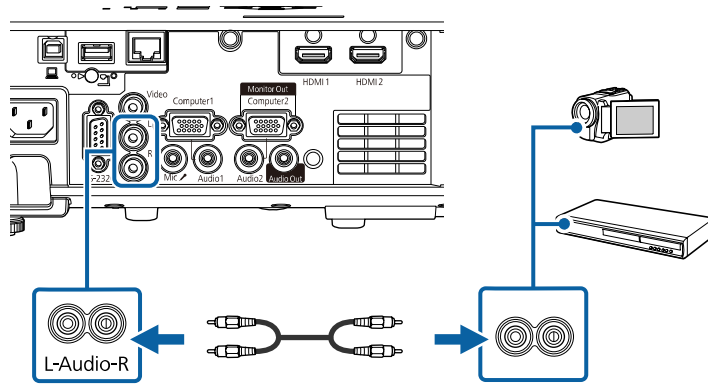

- Dijital kameralar veya akıllı telefonlar TWAIN uyumlu aygıtlar olmamalı, USB monte ve USB Yığın Depolama Sınıfı uyumlu aygıtlar olmalıdır.
- USB sabit sürücüler aşağıdaki gereksinimleri karşılamalıdır:
  - USB Yığın Depolama Sınıfı uyumlu (tüm USB Yığın Depolama Sınıfı aygıtlar desteklenmez)
  - FAT16/32 olarak biçimlendirilmiş
  - Kendi AC güç kaynaklarıyla beslenen (veri yolundan beslenen sabit sürücüler önerilmez)
  - Çoklu bölümlere sahip sabit sürücüler kullanmaktan kaçınınız

İçerik Kayıttan Yürütme modunda bir USB flaş sürücüde bulunan Görüntüler ve filmler içeren çalma listelerini de yansıtabilirsiniz .

## İlgili Bağlantılar

- "İçerik Kayıttan Yürütme Modunda Yansıtma" s.87
- "Bir PC Free Sunumu Yansıtma" s.81

## Harici USB Aygıtlara Bağlanma

Projektöre harici USB aygıtlar bağlamak için bu bölümlerdeki talimatları uygulayın.

### İlgili Bağlantılar

- "USB Aygıt Yansıtma" s.28
- "USB Aygıtına Bağlama" s.28
- "USB Aygıt Bağlantısını Kesme" s.29

## USB Aygıt Yansıtma

Aşağıdaki aygıtlardan birini projektörünüze bağlayarak, bilgisayar veya video aygıtı kullanmadan görüntüleri ya da diğer içeriği yansıtabilirsiniz:

- USB flash sürücü
- Dijital kamera veya akıllı telefon
- USB sabit sürücü

## USB Aygıtına Bağlama

USB aygıtınızı, projektörün USB-A bağlantı noktasına bağlayabilir, görüntüleri ve diğer içerikleri yansıtma için kullanabilirsiniz.

1

USB aygıtınız bir güç adaptörüyle gelmişse, aygıtı bir elektrik prizine takın.

- 2** USB kablosunu veya USB taşınabilir diski projektörün USB-A bağlantı noktasına gösterildiği gibi bağlayın.

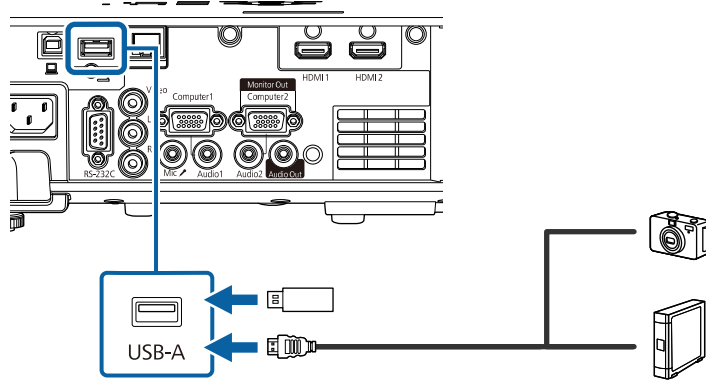

### Dikkat

- Birlikte verilen ya da aygıtlarla kullanılması gerektiği belirtilen USB kablosunu kullanın.
- 3 metrede uzun bir USB kablosu veya USB hub bağlamayın; aygıt düzgün çalışmayabilir.

- 3** Gerekirse, diğer ucunu aygıtınıza bağlayın.

## USB Aygıt Bağlantısını Kesme

Bağlı USB aygıtla yansıtmanızı yaptıktan sonra, aygıtın projektörle olan bağlantısını kesin.

- 1** Gerekirse, aygıtı kapatıp fişini çekin.
- 2** USB aygıtı projektörden çıkarın.

## Belge Kamerasına Bağlanma

Kameranın görüntülediklerini yansıtmak için projektörünüze bir belge kamerası bağlayabilirsiniz.

Bağlantı yöntemi, Epson belge kamerasının modeline göre değişir. Detaylı bilgi için kameranın kullanım kılavuzuna bakın.

### ► İlgili Bağlantılar

- "Belgelerin En Son Sürümünü Edinme" s.9

## Harici Aygıtlara Bağlanma

Projektöre harici aygıtlar bağlamak için bu bölümlerdeki talimatları uygulayın.

### ► İlgili Bağlantılar

- "Bir VGA Monitöre Bağlama" s.29
- "Harici Hoparlörlere Bağlanma" s.30
- "Mikrofon Bağlama" s.30

## Bir VGA Monitöre Bağlama

Projektörü bir Computer bağlantı noktasını kullanarak bir bilgisayara bağladıysanız, projektöre bir harici monitör de bağlayabilirsiniz. Bu, yansıtılan görüntü görülemez olsa bile sunumunuzu harici monitörde görmeyi sağlar.

Görüntüleri harici bir monitöre vermek için, projektörün **Sinyal G/Ç** menüsünde **Monitör Çıkış Portu** ayarını **Monitör Çıkışı** olarak belirleyin.



- Projektör görüntü yansıtılmıyorken görüntüleri harici bir monitöre vermek istiyorsanız, projektörün **Sinyal G/Ç** menüsünde **A/V Çıkışı** ayarını **Her Zaman** olarak ayarlayın.
- Yenileme hızı 60 Hz değerinin altında olan monitörler görüntüleri doğru biçimde görüntüleyemez.

- 1** Bilgisayarınızın, projektörün Computer bağlantı noktasına bağlı olduğundan emin olun.



- İki tane bilgisayar bağlantı noktası varsa Computer1 bağlantı noktasını kullanın.
- Harici bir monitöre sadece Computer1 bağlantı noktasından alınan analog RGB sinyalleri verilebilir. Diğer bağlantı noktalarından gelen sinyalleri veremezsiniz.

**2** Harici monitörün kablosunu projektörün Monitor Out bağlantı noktasına bağlayın.

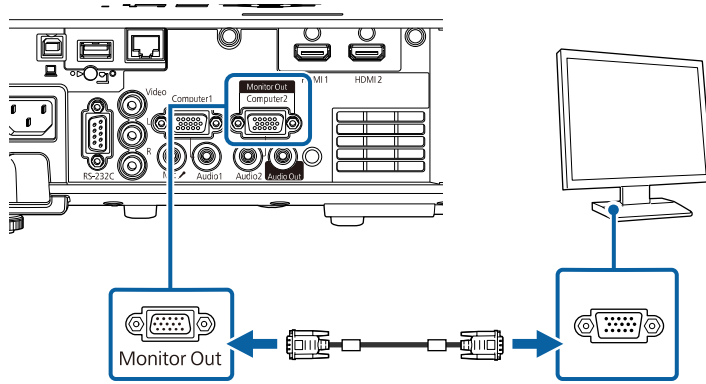

## Harici Hoparlörlere Bağlanma

Projektörü harici kendinden güç sağlayan hoparlörlere bağlayabilirsiniz. Ses düzeyini projektörün uzaktan kumandasını kullanarak kontrol edebilirsiniz.

Harici hoparlörlerden ses almak için, projektörün **Sinyal G/Ç** menüsünde **Ses Çıkış Cihazı** ayarını **Projektör** olarak ayarlayın. **Ses Çıkış Cihazı** özelliği **AV Sistemi** olarak ayarlansa bile, projektöre bir ses/video sistemi bağlı olmadığında ses harici hoparlörlerden verilir.

☛ **Sinyal G/Ç > HDMI Bağlantısı > Ses Çıkış Cihazı**



- Projektör görüntü yansıtmyorken harici hoparlörlerden ses vermek istiyorsanız, projektörün **Sinyal G/Ç** menüsünde **A/V Çıkışı** ayarını **Her zaman** olarak ayarlayın.
- Projektörü hoparlörlü bir amplifikatöre de bağlayabilirsiniz.
- Harici hoparlörler bağladığınızda projektörün yerleşik hoparlör sistemi devre dışı bırakılır.

**1** Bilgisayarınızın veya video kaynağının, gerektiği şekilde hem ses hem de video kablolarıyla projektöre bağlandığından emin olun.

**2** Harici hoparlörlerinizi bağlamak için, stereo mini jak-pimli jak kablo veya başka türde kablo ya da adaptör gibi uygun kabloyu bulun.

**3** Kablonun bir ucunu harici hoparlörlerinize gerektiği gibi bağlayın.

**4** Kablonun stereo mini jak ucunu projektörünüzün Audio Out bağlantı noktasına bağlayın.

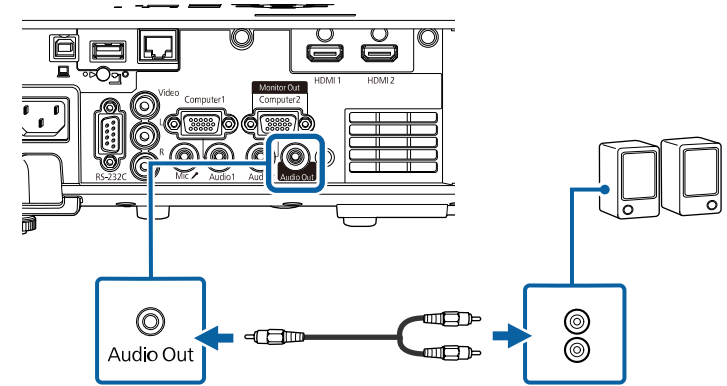

## Mikrofon Bağlama

Sunumlar sırasında ses desteği sağlamak için, projektörün Mic bağlantı noktasına bir mikrofon bağlayabilirsiniz.



- Güç fişi kullanımı desteklenmez.
- Projektör görüntü yansıtmıyorken mikrofondan ses almak istiyorsanız, projektörün **Sinyal G/Ç** menüsünde **A/V Çıkışı** ayarını **Her Zaman** olarak ayarlayın.
- Eğer mikrofonsu sesi zor duyuluyorsa ya da sesi çatlatarak kadar yüksekse, projektörün **Sinyal G/Ç** menüsünde **Mik. Giriş Sesi** seçeneğini ayarlayın.

**1** Mikrofon kablosunu projektörün Mic bağlantı noktasına bağlayın.

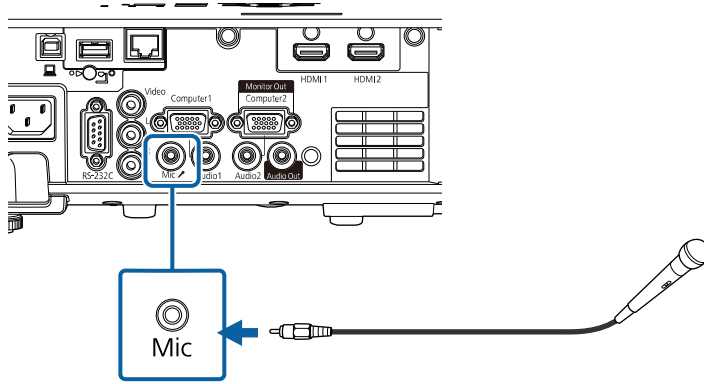

**2** Gerekiyorsa mikrofonu açın.

Uzaktan kumandada, projektörle birlikte verilen iki adet AA pil kullanılır.

## Dikkat

Pilleri kullanmadan önce *Güvenlik Talimatları* kısmını okuduğunuzdan emin olun.



Biten pilleri yenileriyle değiştirin. Uzaktan kumandada, iki adet AA manganiz veya alkalin pil kullanılır.

**1** Pil kapağını gösterildiği gibi çıkarın.

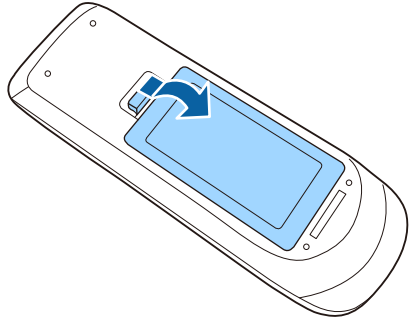

**2** Gerekirse eski pilleri çıkarın.



Biten pilleri yerel yönetmeliklere göre elden çıkarın.

**3** Pilleri, + ve - uçları gösterildiği gibi gelecek biçimde yerleştirin.

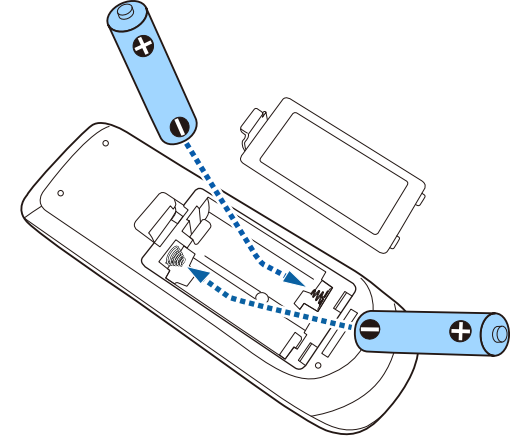

## ⚠ Uyarı

Pillerin doğru şekilde yerleştirildiğinden emin olmak için, pil yuvasındaki (+) ve (-) işaretlerinin konumunu kontrol edin. Piller doğru kullanılmazsa, yangına, yaralanmaya ya da üründe hasara neden olacak şekilde patlayabilir veya sızdırabilir.

**4** Pil kapağını kapatın ve tıklayarak yerine oturana kadar bastırın.

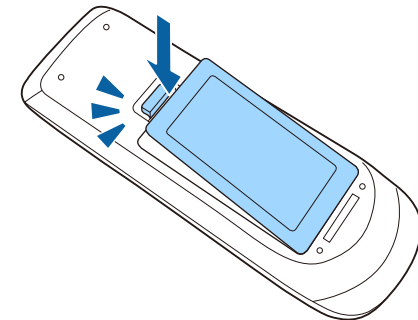

Uzaktan kumanda, projektörü odanın içinde herhangi bir noktadan kumanda edebilmenizi sağlar.

Uzaktan kumandayı, burada belirtilen uzaklık ve açılarla projektörün alıcısına doğrultun.

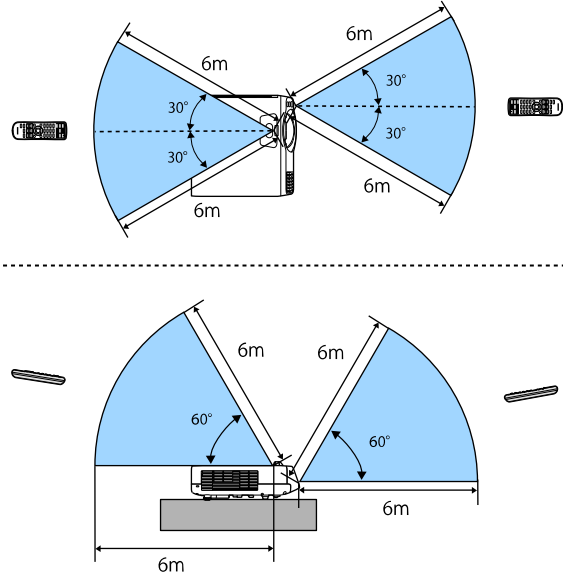

- Parlak flüoresan ışıklarının hakim olduğu veya doğrudan güneş ışığı alan yerlerde uzaktan kumandayı kullanmayın; projektöre komutlara yanıt veremeyebilir. Uzaktan kumandayı uzun süre kullanmayacaksınız pillerini çıkarın.

# Temel Projektör Özelliklerini Kullanma

Projektörünüzün temel özelliklerini kullanmak için bu bölümlerdeki talimatları izleyin.

## ► İlgili Bağlantılar

- "Projektörü Açma" [s.35](#)
- "Projektörü Kapama" [s.37](#)
- "Tarihi ve Saati Ayarlama" [s.38](#)
- "Projektör Menüleri İçin Dil Seçme" [s.40](#)
- "Yansıtma Modları" [s.41](#)
- "Perde Türünü Ayarlama" [s.43](#)
- "Bir Test Deseni Görüntüleme" [s.46](#)
- "Görüntü Yüksekliğini Ayarlama" [s.48](#)
- "Görüntü Şekli" [s.49](#)
- "Görüntüyü Düğmelerle Yeniden Boyutlandırma" [s.58](#)
- "Odak Halkasını Kullanarak Görüntüyü Odaklama" [s.59](#)
- "Bir Görüntü Kaynağı Seçme" [s.60](#)
- "Görüntü En Boy Oranı" [s.62](#)
- "Görüntü Kalitesini Ayarlama (Renk Modu)" [s.66](#)
- "Görüntü Rengini Ayarlama" [s.68](#)
- "Görüntü Çözünürlüğünün Ayarlanması" [s.71](#)
- "Parlaklığı Ayarlama" [s.73](#)
- "Ses Düğmelerini Kullanarak Ses Düzeyini Ayarlama" [s.76](#)

Kullanmak istediğiniz bilgisayarı veya video donanımını, projektörünüzü açtıktan sonra açın.

- 1 Mercek kapağını çıkarın.
- 2 Güç kablosunu projektörün güç girişine bağlayın ve bir prize takın.

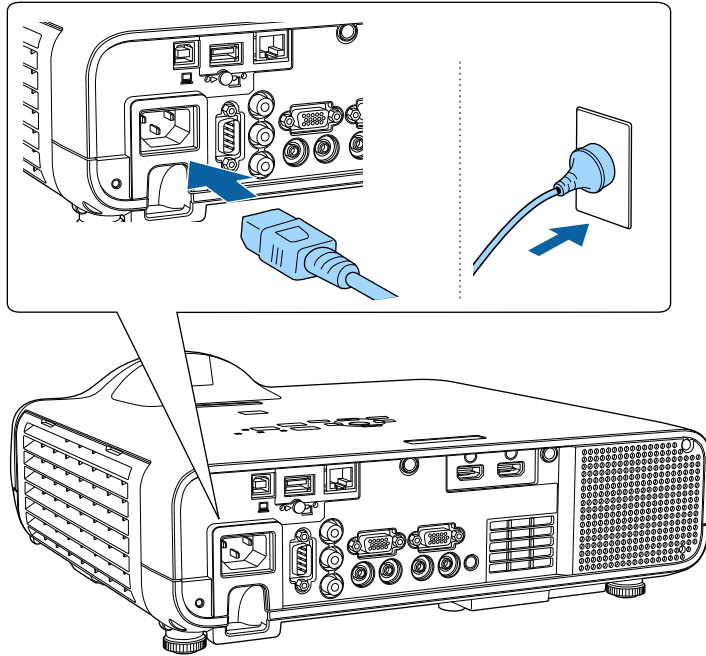

Projektörün güç göstergesi mavi renkte yanar. Bu, projektöre güç verildiği ancak projektörün henüz açılmadığı anlamına gelir (projektör bekleme modunda).

- 3 Projektörü açmak için kontrol panelinde veya uzaktan kumanda bulunan güç düğmesine basın.

Projektör bir "bip" sesi verir ve projektör ısındıkça durum göstergesi mavi renkte yanıp söner. Projektör ısınınca, durum göstergesi yanıp sönmeyi durdurarak mavi renkte yanar.



- Projektörün **İşletim** menüsünde **Hızlı Başlatma** etkinleştirildiğinde, bir sonraki kez güç düğmesine bastığınızda projektör birkaç saniyede kullanıma hazır hâle gelir.

Yansıtılan bir görüntü göremiyorsanız aşağıdakileri deneyin.

- Bağlanan bilgisayarı veya video kaynağını açın.
- Dizüstü bilgisayar kullanıyorsanız ekran çıkışını bilgisayardan değiştirin.
- DVD veya başka bir video ortamı takın ve oynat düğmesine basın (gerekirse).
- Kaynağın algılanması için, kumanda panelindeki veya uzaktan kumandadaki [Source Search] düğmesine basın.
- Uzaktan kumanda, istediğiniz video kaynağına ait düğmeye basın.
- Ana ekran görüntülenirse, yansıtmak istediğiniz kaynağı seçin.

## ⚠ Uyarı

- Işık kaynağı açıkken asla projektör merceğine bakmayın. Gözleriniz zarar görebilir, özellikle çocuklar için çok tehlikelidir.
- Projektörü uzaktan kumanda kullanarak belirli bir uzaklıktan açarken, lense kimsenin doğrudan bakmadığından emin olun.
- Projektörden gelen ışık engellenirse, ışığın yansıdığı alan ısınır, bu yüzden erimesine, yanmasına veya yangın çıkmasına sebep olabilir. Ayrıca, yansıyan ışık dolayısıyla mercek ısınabilir ve projektörün arızalanmasına yol açabilir. Yansıtmayı durdurmak için, A/V Sessiz işlevini kullanın veya projektörü kapatın.



- Projektörün **İşletim** menüsündeki **Direkt güç açma** ayarı **Açık** olarak ayarlandığında, prize taktığınız anda projektör açılır. Projektörün kesilen elektriğin yeniden gelmesi durumunda da otomatik olarak açılacağını unutmayın.
- Projektörün **İşletim** menüsündeki **Otomatik Açma** ayarı gibi belirli bir bağlantı noktası belirlediyseniz, bu bağlantı noktasındaki bir kablodan bir görüntü sinyalini algıladığı anda projektör açılır.

## » İlgili Bağlantılar

- "Ana Ekran" s.36

- "Projektör Özellik Ayarları - İşletim Menüsü" s.175

## Ana Ekran

Ana Ekran özelliği, bir görüntü kaynağını kolayca seçmenizi ve kullanışlı işlemlere erişmenizi sağlar. Kumanda panelindeki veya uzaktan kumandadaki [Home] düğmesine basarak Ana Ekran kısmını görüntüleyebilirsiniz. Ana Ekran, projektörü açtığınızda ve hiçbir sinyal girilmediğinde de görüntülenir.

Bir menü öğesini seçmek için kumanda panelindeki veya uzaktan kumandadaki ok tuşlarına, ardından da [Enter] düğmesine basın.



- 1 Yansıtmak istediğiniz kaynağı seçer.  
Geçerli giriş kaynağının sağ üst kısmında bir onay işareti belirir.  
Çoğu kaynak için geçerli giriş görüntüsünün bir önizlemesini küçük resim olarak (İçerik Kayıttan Yürütme modunda USB giriş kaynağı hariç) kontrol edebilirsiniz.
- 2 İki veya dört farklı görüntü kaynağından gelen görüntüleri aynı anda ızgara biçiminde yansıtır.

- 3 Bağlantı Kılavuzu kısmını görüntüler. Akıllı telefonlar veya bilgisayarlar gibi kullanmakta olduğunuz aygıtlara göre kablosuz bağlantı yöntemlerini seçebilirsiniz.
- 4 Aşağıdaki yaygın projektör ayarlarını seçmenize izin verir (ayarlar, seçilen diğer ayarlara bağlı olarak değişebilir):

- **Renk Modu**
- **Parlaklık Düzeyi**
- **Ses Düzeyi**
- **Geometrik Düzeltme (Y/D Ekr. Yerl. ve Quick Corner mevcuttur.)**
- **En Boy Oranı**



**Geometrik Düzeltme** ayarı yalnızca projektörün **Kurulum** menüsünde **Sabit Kurulum Kapalı** olarak ve **Geometrik Düzeltme Y/D Ekr. Yerl.** Olarak ya da **Quick Corner** olarak ayarlandığında görüntülenir.

- 5 Dokuzdan fazla giriş kaynağı varsa, önceki veya sonraki sayfaya gider.
- 6 Projektör adını ve projektör anahtar sözcüğünü görüntüler.
- 7 Geçerli saati görüntüler.



Ana Ekran, 10 dakika hiçbir işlem yapılmadığında kaybolur.

### ► İlgili Bağlantılar

- "Birden Fazla Görüntüyü Aynı Anda Yansıtmaya" s.78

Kullandıktan sonra projektörü kapatın.



- Projektörün hizmet ömrünü uzatmak için, kullanılmadığı zamanlarda ürünü kapatın. Işık kaynağı ömrü seçilen moda, çevre koşullarına ve kullanıma göre değişiklik gösterir. Parlaklık zaman içinde azalır.
- **Işık Kalibrasyonu** ayarı projektörün **Yönetim** menüsünde **Düzenli Çalıştır** olarak ayarlanmışsa, projektörü kapatırsanız ve aşağıdaki koşullar mevcutsa ışık kaynağı kalibrasyonu otomatik olarak başlar:
  - Son ışık kaynağı kalibrasyonundan bu yana 100 saat geçti
  - Projektörü aralıksız olarak 20 saatten uzun süre kullandınız

**1** Kumanda panelindeki veya uzaktan kumandadaki güç düğmesine basın.

Projektör bir kapanma onayı ekranı görüntüler.

Kapatılsın mı?

Evet :  düğmesine basın

Hayır: Başka bir düğmeye basın

**2** Güç düğmesine tekrar basın. (Açık bırakmak için başka bir düğmeye basın.)

Projektör iki kez uyarı sesi verir, ışık kaynağı kapanır ve durum göstergesi söner.

**3** Projektörü taşımak veya depolamak için, güç ışığının mavi renkte yandığını (ama yanıp sönmeyeceğini) ve durum göstergesinin kapalı olduğunu kontrol edip güç kablosunu çıkarın.

**4** Mercek kapağını takın.

Projektör için tarihi ve saati ayarlayabilirsiniz.

- 1 Projektörü açın.
- 2 Kumanda panelindeki veya uzaktan kumandadaki [Menu] düğmesine basın.

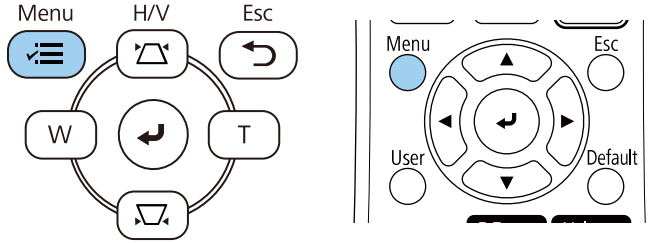

- 3 Yönetim ayarını seçip [Enter] tuşuna basın.

Sık Kullanılan Öğeler	Yönetim
Görüntü	Kullanıcı Düğmesi Işık Modu
Sinyal G/Ç	Kullanıcı Logosu
Kurulum	Kull. deseni
Ekran	İşletim Kilidi Kapalı
İşletim	Renk Düzeltme
Yönetim	Yenileme Modu
Ağ	Işık Kalibrasyonu
Çoklu Yansıtma	Tarih & Saat
ECO	Program Ayarları
İlk/Tüm Ayarlar	Kablosuz LAN Gücü
	Kablosuz LAN Tanısı 1
	Günlük Kaydı Hedefi USB ve Dahili Bellek
	Toplu Ayar Aralığı
	Dil Türkçe
	Bilgi
	Günlükleri Görüntüle
	Yönetim Ayarlarını Sıfırla

- 4 Tarih & Saat ayarını seçip [Enter] düğmesine basın.  
Şu ekranı göreceksiniz:

[ Tarih & Saat ]	Dön
Tarih & Saat	
Yaz Saati Ayarı	^
Yaz Saati	Kapalı
DST Başlangıç	
DST Bitiş	
DST Ayarı (dak)	0
İnternet Saati	

- 5 Tarih & Saat ayarını seçip [Enter] düğmesine basın.  
Şu ekranı göreceksiniz:

[ Tarih & Saat ]	Dön
Tarih	2010-01-01
Saat	00:00
Saat Farkı (UTC)	+
	00:00
	Kur

- 6 Tarih öğesini seçin, [Enter] düğmesine basın ve günün tarihini girmek için görüntülenen klavyeyi kullanın.
- 7 Saat öğesini seçin, [Enter] düğmesine basın ve geçerli saati girmek için görüntülenen klavyeyi kullanın.

**8** **Saat Farkı (UTC)** ögesini seçin, [Enter] düğmesine basın ve Koordineli Evrensel Zamandan saat farkını ayarlayın.

**9** Tamamladığınızda, **Kur** ögesini seçip [Enter] düğmesine basın.

**10** Yaz saati uygulamasını etkinleştirmek için **Yaz Saati Ayarı** ögesini seçip **Açık** olarak ayarlayın. Ayarları seçin.

[ Yaz Saati Ayarı ]	Dön
Yaz Saati	Açık
DST Ayarı (dak)	0
DST Başlangıç	
Ay	1
Hafta	1
Haftanın Günü	Pzt
Saat	00:00
DST Bitiş	
Ay	1
Hafta	1
Haftanın Günü	Pzt
Saat	00:00
Kur	

**11** Tamamladığınızda, **Kur** ögesini seçip [Enter] düğmesine basın.

**12** Bir İnternet saat sunucusu aracılığıyla saati otomatik olarak güncellemek için **İnternet Saati** ayarını seçip **Açık** olarak ayarlayın. Ayarları seçin.

[ İnternet Saati ]	Dön
İnternet Saati	Açık
İnternet Saat Sunucusu	0.0.0.0
Kur	

**13** Tamamladığınızda, **Kur** ögesini seçip [Enter] düğmesine basın.

**14** Menülerden çıkmak için [Menu] veya [Esc] düğmesine basın.

Projektör menülerini ve mesajlarını başka bir dilde görüntülemek istiyorsanız, **Dil** ayarını değiştirebilirsiniz.

- 1 Projektörü açın.
- 2 Kumanda panelindeki veya uzaktan kumandadaki [Menu] düğmesine basın.

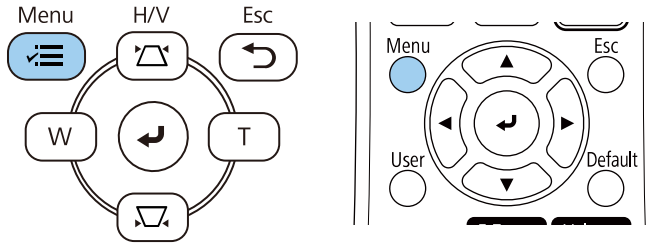

- 4 Dil ayarını seçin ve [Enter] düğmesine basın.
- 5 Kullanmak istediğiniz dili seçip [Enter]'a basın.
- 6 Menülerden çıkmak için [Menu] veya [Esc] düğmesine basın.

- 3 Yönetim ayarını seçip [Enter] tuşuna basın.

Sık Kullanılan Öğeler	Yönetim
Görüntü	Kullanıcı Düğmesi Işık Modu
Sinyal G/Ç	Kullanıcı Logosu
Kurulum	Kull. deseni
Ekran	İşletim Kilidi Kapalı
İşletim	Renk Düzeltme
Yönetim	Yenileme Modu
Ağ	Işık Kalibrasyonu
Çoklu Yansıtma	Tarih & Saat
ECO	Program Ayarları
İlk/Tüm Ayarlar	Kablosuz LAN Gücü
	Kablosuz LAN Tanısı 1
	Günlük Kaydı Hedefi USB ve Dahili Bellek
	Toplu Ayar Aralığı
	Dil  Türkçe
	Bilgi
	Günlükleri Görüntüle
	Yönetim Ayarlarını Sıfırla
	^

Projektörü nasıl konumlandığınıza bağlı olarak, görüntülerinizin doğru yansıtılması için yansıtma modunu değiştirmeniz gerekebilir.

- **Ön**, ekranın önündeki bir masadan yansıtma yapabilmeyi sağlar.
- **Ön/Tavan**, bir tavan veya duvar askısından yukarıdan aşağı doğru yansıtma yapılması için görüntüyü yukarıdan aşağıya döndürür.
- **Arka**, yarı saydam bir ekranın arkasından yansıtma için görüntüyü yatay olarak döndürür.
- **Arka/Tavan**, bir tavandan veya duvar askısından ve yarı saydam bir ekranın arkasından yansıtma yapılması için görüntüyü yukarıdan aşağıya ve yatay olarak döndürür.

#### » İlgili Bağlantılar

- "Yansıtma Modunu Uzaktan Kumandayı Kullanarak Değiştirme" [s.41](#)
- "Yansıtma Modunu Menüleri Kullanarak Değiştirme" [s.41](#)
- "Projektör Ayar ve Kurulum Seçenekleri" [s.22](#)

Görüntü kısa süreliğine ortadan kaybolur ve yukarıdan aşağı döndürülmüş olarak tekrar görünür.

- 3 Yansıtmayı yeniden orijinal moda getirmek için, [A/V Mute] düğmesine yine 5 saniye basılı tutun.

## Yansıtma Modunu Menüleri Kullanarak Değiştirme

Projektör menülerini kullanarak, yansıtma modunu görüntü yukarıdan aşağıya ve/veya soldan sağa döndürülecek biçimde değiştirebilirsiniz.

- 1 Projektörü açın ve bir görüntü görüntüleyin.
- 2 Kumanda panelindeki veya uzaktan kumandadaki [Menu] düğmesine basın.

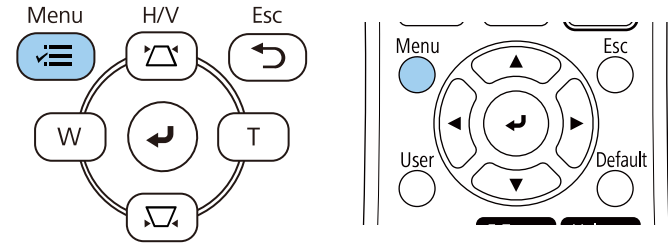

## Yansıtma Modunu Uzaktan Kumandayı Kullanarak Değiştirme

Yansıtma modunu, görüntü yukarıdan aşağıya döndürülecek biçimde değiştirebilirsiniz.

- 1 Projektörü açın ve bir görüntü görüntüleyin.
- 2 Uzaktan kumandadaki [A/V Mute] düğmesini 5 saniye basılı tutun.

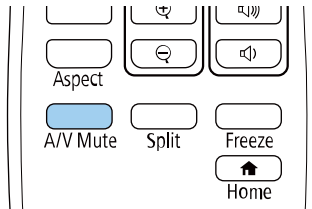

**3** Kurulum menüsünü seçin ve [Enter] düğmesine basın.

Sık Kullanılan Öğeler	Kurulum
Görüntü	Sabit Kurulum Kapalı
Sinyal G/Ç	Test Deseni
Kurulum	Yansıtma Ön/Tavan
Ekran	Geometrik Düzeltme Nokta Düzeltme
İşletim	Dijital Yakınlaştırma
Yönetim	Uzak Alıcı Kapalı
Ağ	Perde Türü 16:9
Çoklu Yansıtma	Yüksek İrtifa Modu Kapalı
ECO	Kurulum Ayarlarını Sıfırla
İlk/Tüm Ayarlar	Ekran
	Desen Görünümü
	Desen Tipi
	Sinyal Yok Ekranı Mavi
	Başlangıç Ekranı Açık
	Ana Ekran Oto. Grnt. Açık
	Mesaj Açık
	Menü Dönüşü Kapalı

**4** Yansıtma öğesini seçip [Enter] düğmesine basın.

**5** Bir yansıtma modu seçip [Enter]'a basın.

[ Yansıtma ]	Dön
Ön	
✓ Ön/Tavan	
Arka	
Arka/Tavan	

**6** Menülerden çıkmak için [Menu] veya [Esc] düğmesine basın.

Görüntülenen görüntünün en boy oranını kullandığınız perdeyle uyumlu duruma getirmek için **Perde Türü** ayarını kullanabilirsiniz.



- Aşağıdaki giriş kaynaklarından biri kullanılırken bu ayar kullanılamaz:
  - USB
  - LAN
- Projektörün **İşletim** menüsünde **İçerik Kayttan Yürtme** ayarı **Açık** olarak belirlendiğinde **Perde Türü** ayarını değiştiremezsiniz.

**1** Projektörü açın ve bir görüntü görüntüleyin.

**2** Kumanda panelindeki veya uzaktan kumandadaki [Menu] düğmesine basın.

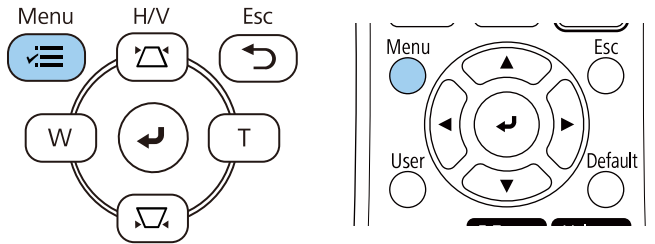

**3** **Kurulum** menüsünü seçin ve [Enter] düğmesine basın.

Sık Kullanılan Öğeler	Kurulum	
Görüntü	Sabit Kurulum	Kapalı
Sinyal G/Ç	Test Deseni	
Kurulum	Yansıtma	Ön/Tavan
Ekran	Geometrik Düzeltme	Nokta Düzeltme
İşletim	Dijital Yakınlaştırma	
Yönetim	Uzak Alıcı	Kapalı
Ağ	Perde Türü	16:9
Çoklu Yansıtma	Yüksek İrtifa Modu	Kapalı
ECO	Kurulum Ayarlarını Sıfırla	
İlk/Tüm Ayarlar	Ekran	
	Desen Görünümü	
	Desen Tipi	
	Sinyal Yok Ekranı	Mavi
	Başlangıç Ekranı	Açık
	Ana Ekran Oto. Grnt.	Açık
	Mesaj	Açık
	Menü Dönüşü	Kapalı

**4** **Perde Türü**'nü seçip [Enter]'a basın.

**5** Perdenizin en boy oranını seçin ve [Enter] düğmesine basın.

[ Perde Türü ]	Dön
4:3	
✓ 16:9	
16:10	

**6** Menülerden çıkmak için [Menu] düğmesine basın.



Projektörü yeniden başlatmanız gerekir. Ekrandaki talimatları izleyin.

**7** Gerekirse, yansıtılan görüntü için en boy oranını ayarlayın.



**Perde Türü** ayarı değiştiğinde, **EDID** ayarları otomatik yapılır.

## İlgili Bağlantılar

- "Perde Konumunu Kullanarak Görüntü Konumunu Ayarlama" s.44

## Perde Konumunu Kullanarak Görüntü Konumunu Ayarlama

Görüntünün kenarı ve yansıtılan perde çerçevesi arasında boşluklar varsa görüntü konumunu ayarlayabilirsiniz.



**Perde Türü** ayarını projektör çözünürlüğüyle aynı en boy oranına ayarlarsanız, ekran konumunu ayarlayamazsınız.

**1** Projektörü açın ve bir görüntü görüntüleyin.

**2** Kumanda panelindeki veya uzaktan kumandadaki [Menu] düğmesine basın.

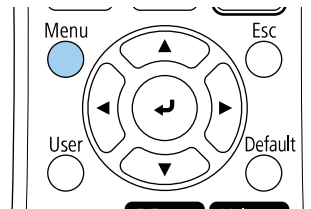
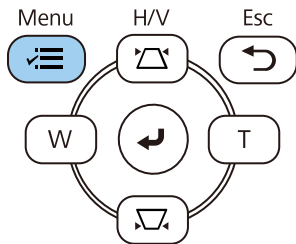

**3** **Kurulum** menüsünü seçin ve [Enter] düğmesine basın.

Sık Kullanılan Öğeler	Kurulum	
Görüntü	Sabit Kurulum	Kapalı
Sinyal G/Ç	Test Deseni	
Kurulum	Yansıtma	Ön/Tavan
Ekran	Geometrik Düzeltme	Nokta Düzeltme
İşletim	Dijital Yakınlaştırma	
Yönetim	Uzak Alıcı	Kapalı
Ağ	Perde Türü	16:9
Çoklu Yansıtma	Yüksek İrtifa Modu	Kapalı
ECO	Kurulum Ayarlarını Sıfırla	
İlk/Tüm Ayarlar	Ekran	
	Desen Görünümü	
	Desen Tipi	
	Sinyal Yok Ekranı	Mavi
	Başlangıç Ekranı	Açık
	Ana Ekran Oto. Grnt.	Açık
	Mesaj	Açık
	Menü Dönüşü	Kapalı

**4** **Perde Konumu**'nu seçip [Enter]'a basın.

- 5** Görüntünün konumunu ayarlamak için kumanda panelinde veya uzaktan kumandada ok düğmelerini kullanın.



- 6** Tamamladığınızda [Menu] düğmesine basın.

Yansıtılan görüntüyü bir bilgisayar veya video aygıtı bağlamadan ayarlamak için bir test deseni görüntüleyebilirsiniz.



- Test deseninin şekli **Perde Türü** ayarıyla belirlenir. Test deseniyle ayarlama yapmadan önce doğru perde türünü ayarladığınızdan emin olun.
- Test deseni görüntülenirken ayar yapılamayan menü öğelerini ayarlamak veya yansıtılan görüntünün ince ayarını yapmak için bağlı cihazdan bir görüntü yansıtın.

**1** Projektörü açın.

**2** Kumanda panelindeki veya uzaktan kumandadaki [Menu] düğmesine basın.

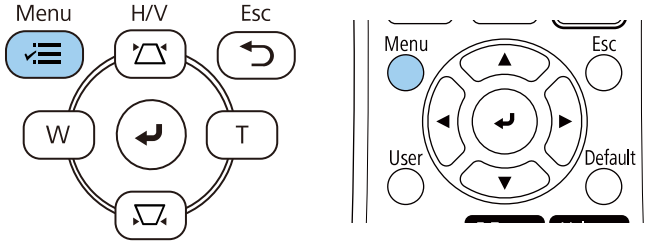

**3** **Kurulum** menüsünü seçin ve [Enter] düğmesine basın.

Sık Kullanılan Öğeler	Kurulum	
Görüntü	Sabit Kurulum	Kapalı
Sinyal G/Ç	Test Deseni	
Kurulum	Yansıtma	Ön/Tavan
Ekran	Geometrik Düzeltme	Nokta Düzeltme
İşletim	Dijital Yakınlaştırma	
Yönetim	Uzak Alıcı	Kapalı
Ağ	Perde Türü	16:9
Çoklu Yansıtma	Yüksek İrtifa Modu	Kapalı
ECO	Kurulum Ayarlarını Sıfırla	
İlk/Tüm Ayarlar	Ekran	
	Desen Görünümü	
	Desen Tipi	
	Sinyal Yok Ekranı	Mavi
	Başlangıç Ekranı	Açık
	Ana Ekran Oto. Grnt.	Açık
	Mesaj	Açık
	Menü Dönüşü	Kapalı

**4** **Test Deseni** öğesini seçip [Enter] düğmesine basın.

- 5** Perde Türü 16:10 (EB-L200SW) veya 4:3 (EB-L200SX) olarak ayarlanmışsa, test desenini seçip [Enter] düğmesine basın.



- 6** Görüntüyü gerektiği gibi ayarlayın.
- 7** Test desenini kaldırmak için [Esc] tuşuna basın.

Bir masadan ya da başka bir düz yüzeyden yansıtma yapıyorsanız ve görüntü çok yüksek veya alçaksa, projektörün ayarlanabilir ayaklarını kullanarak görüntü yüksekliğini ayarlayabilirsiniz.

Eğim açısı ne kadar büyük olursa, projektörü odaklamak da o kadar zorlaşır. Projektörü, sadece küçük bir açıda eğilmesi gereken şekilde yerleştirin.

**1** Projektörü açın ve bir görüntü görüntüleyin.

**2** Ön ayağı ayarlamak için, ayak ayarlama kolunu yukarı çekin ve projektörün ön kısmını yukarı kaldırın.

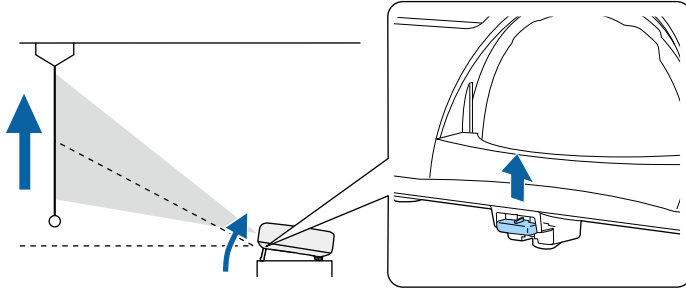

Ayak projektörden açılır.

Yaklaşık 10 dereceye kadar konum ayarı yapabilirsiniz.

**3** Ayağı kilitlemek için kolu serbest bırakın.

**4** Görüntü eğikse, arka ayakları döndürerek yüksekliklerini ayarlayın.

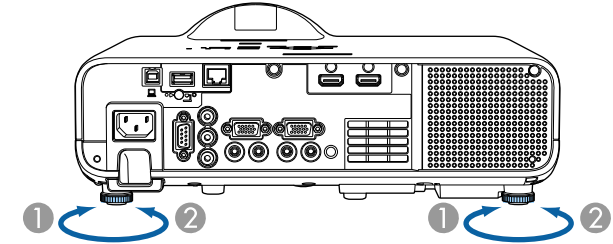

**1** Arka ayağı uzatın.

**2** Arka ayağı kısaltın.

Yansıtılan görüntü eşit olmayan biçimde dikdörtgense, görüntü şeklini ayarlamanız gerekir.

Projektörü doğrudan ekranın merkezinin önüne yerleştirip düz kalmasını sağlayarak eşit bir dikdörtgen görüntü yansıtabilirsiniz. Projektörü ekrana doğru açıyla yerleştirir veya yukarı/aşağı ya da yana doğru yatırırsanız, görüntü şeklini düzeltmeniz gerekebilir.

Düzeltilmeden sonra görüntünüz biraz küçülecektir.

En iyi görüntü kalitesi için, doğru görüntü boyutuna ve şekline ulaşmak üzere projektörün montaj konumunu ayarlamanızı öneririz.

#### ► İlgili Bağlantılar

- "Otomatik Dikey Ekran Yerleşimi" s.49
- "Görüntü Şekli Yatay Ekran Yerleşimi Kaydırıcısıyla Düzeltme" s.49
- "Görüntü Şekli Ekran Yerleşimi Düğmeleriyle Düzeltme" s.50
- "Görüntü Şekli Quick Corner ile Düzeltme" s.51
- "Kavis Düzeltmeyle Görüntü Şekli Düzeltme" s.53
- "Nokta Düzeltme İle Görüntü Şekli Düzeltme" s.56

## Otomatik Dikey Ekran Yerleşimi

Projektör hareket ettirildiğinde veya eğildiğinde, **Oto. Dik. Ekran Yer.** olası bir dikey ekran yerleşimi bozulmasını otomatik olarak düzeltir.

**Oto. Dik. Ekran Yer.**, yansıtılan bir görüntüdeki bozulmayı aşağıdaki koşullarda düzeltebilir:

- Yansıtma açısı, yukarı veya aşağı doğru yaklaşık 30°
- **Yansıtma** ayarı projektörün **Kurulum** menüsünde **Ön** olarak ayarlı



- **Oto. Dik. Ekran Yer.** işlevini kullanmak istemezseniz, **Oto. Dik. Ekran Yer.** seçeneğini projektörün menüsünde **Kapalı** olarak ayarlayın.  
☛ **Kurulum > Geometrik Düzeltme > Y/D Ekr. Yerl. > Oto. Dik. Ekran Yer.**

## Görüntü Şeklini Yatay Ekran Yerleşimi Kaydırıcısıyla Düzeltme

Projektörün yansıtma alanının yanında konumlandırıldığındaki gibi düzgün olmayan yatay dikdörtgen bir görüntünün şeklini düzeltmek için, projektörün yatay ekran yerleşimi kaydırıcısını kullanabilirsiniz.

Yansıtma açısı sağa veya sola yaklaşık 30° olduğunda etkili düzeltmeler yapabilirsiniz.

- 1 Projektörü açın ve bir görüntü görüntüleyin.
- 2 Görüntü düzgün bir dikdörtgen olana kadar kaydırıcıyı ayarlayın.

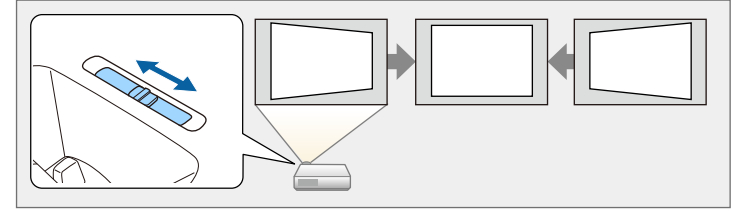

Düzeltilmeden sonra görüntünüz biraz küçülecektir.



- Yatay ekran yerleşimi kaydırıcısını kullandığınızda, projektörün menüsündeki **Y. Trapezoid Ayar.** seçeneğini **Açık** olarak ayarlayın.  
☛ **Kurulum > Geometrik Düzeltme > Y/D Ekr. Yerl. > Y. Trapezoid Ayar.**
- Görüntünün şeklini projektörün menüsünde yatay yönde de düzeltebilirsiniz.  
☛ **Kurulum > Geometrik Düzeltme > Y/D Ekr. Yerl.**

## Görüntü Şeklini Ekran Yerleşimi Düğmeleriyle Düzeltme

Eşit olmayan biçimde dikdörtgen olan bir görüntünün şeklini düzeltmek için, projektörün ekran yerleşimi düzeltme düğmelerini kullanabilirsiniz.

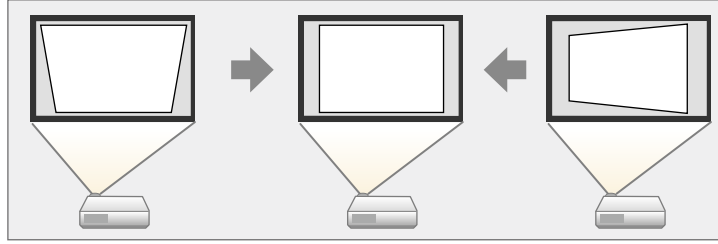

Görüntüleri 30°'ye kadar sağa, sola, yukarı veya aşağı yönde düzeltmek için ekran yerleşimi düğmelerini kullanabilirsiniz.



- **Perde Türü** ve **Perde Konumu** ayarını değiştirirseniz ayarlar sıfırlanır.
- Diğer düzeltme yöntemleriyle birleştiremezsiniz.

**1** Projektörü açın ve bir görüntü görüntüleyin.

**2** Kumanda panelindeki ekran yerleşimi ayar düğmelerinden birine basarak Ekran Yerleşimi ayarlama ekranını görüntüleyin.

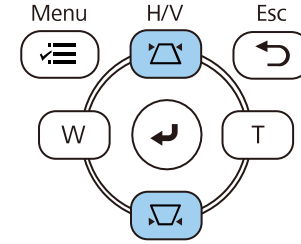

[ Ekran Yerleşimi ]

Dikey Ekran Yer.	50	▼	▬	▲
Yatay Ekran Yer.	50	◀	▬	▶

**3** Görüntü şeklini ayarlamak için bir ekran yerleşimi düğmesine basın.

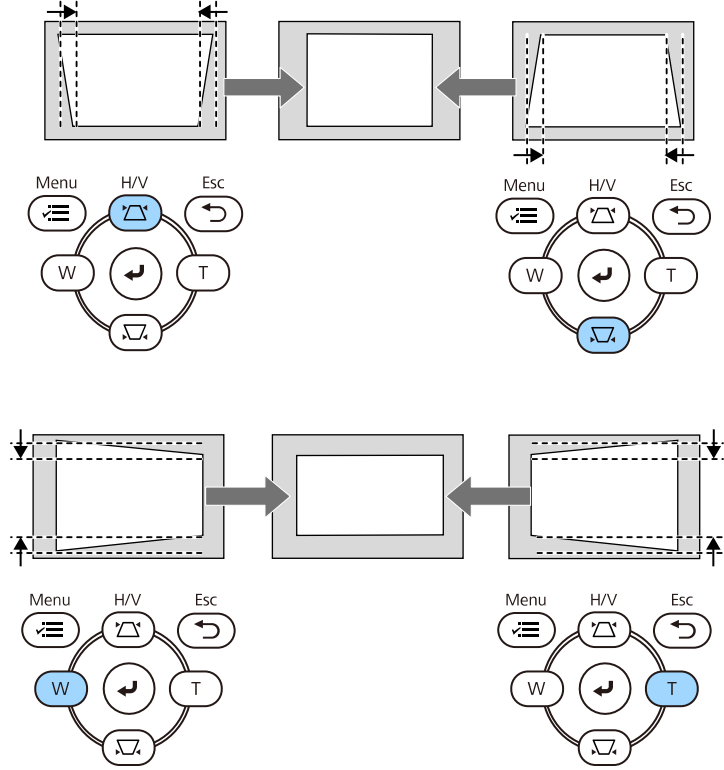

- Projektör ulaşamayacağınız bir konumda kuruluysa, görüntünün şeklini uzaktan kumandayı kullanarak da düzeltebilirsiniz.  
**☛ Kurulum > Geometrik Düzeltme > Y/D Ekr. Yerl.**

## Görüntü Şeklini Quick Corner ile Düzeltme

Projektörün **Quick Corner** ayarını kullanarak, eşit olmayan biçimde dikdörtgen olan bir görüntünün şeklini ve boyutunu düzeltebilirsiniz.

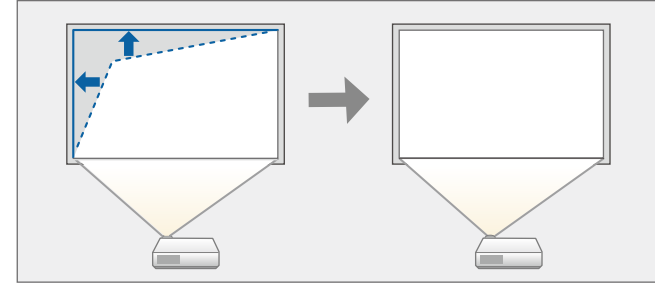

**Perde Türü ve Perde Konumu** ayarını değiştirirseniz ayarlar sıfırlanır.

- 1** Projektörü açın ve bir görüntü görüntüleyin.
- 2** Kumanda panelindeki veya uzaktan kumandadaki [Menu] düğmesine basın.

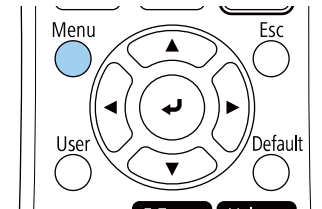
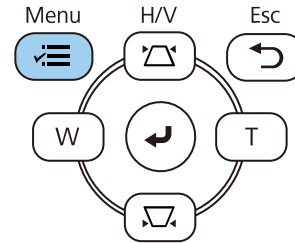

**3** Kurulum menüsünü seçin ve [Enter] düğmesine basın.

Sık Kullanılan Öğeler	Kurulum
Görüntü	Sabit Kurulum Kapalı
Sinyal G/Ç	Test Deseni
Kurulum	Yansıtma Ön/Tavan
Ekran	Geometrik Düzeltme Nokta Düzeltme
İşletim	Dijital Yakınlaştırma
Yönetim	Uzak Alıcı Kapalı
Ağ	Perde Türü 16:9
Çoklu Yansıtma	Yüksek İrtifa Modu Kapalı
ECO	Kurulum Ayarlarını Sıfırla
İlk/Tüm Ayarlar	Ekran
	Desen Görünümü
	Desen Tipi
	Sinyal Yok Ekranı Mavi
	Başlangıç Ekranı Açık
	Ana Ekran Oto. Grnt. Açık
	Mesaj Açık
	Menü Dönüşü Kapalı

**4** Geometrik Düzeltme öğesini seçip [Enter] tuşuna basın.

**5** Quick Corner öğesini seçip [Enter] düğmesine basın. Ardından gerekirse [Enter] düğmesine tekrar basın.

[ Geometrik Düzeltme ]	Dön
Y/D Ekr. Yerl.	
✓ Quick Corner	
Kavis Düzeltme	
Nokta Düzeltme	

Alan seçim ekranını görürsünüz.

**6** Ayarlamak istediğiniz görüntünün alanını seçmek için ok düğmelerini kullanın. Ardından [Enter] düğmesine basın.

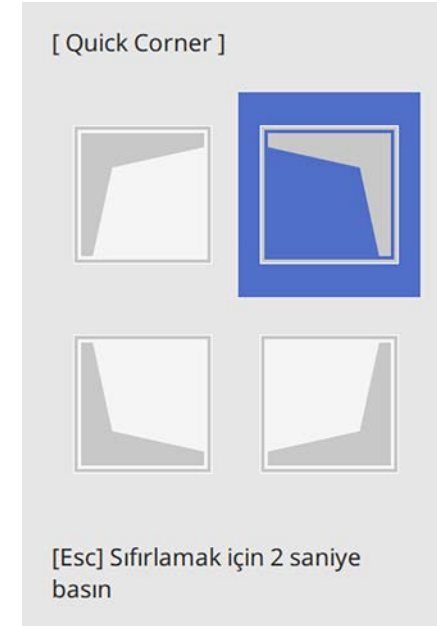

**Quick Corner** düzeltmelerini sıfırlamak için, alan seçim ekranı görüntülenirken [Esc] düğmesini yaklaşık 2 saniye basılı tutun ve **Evet** öğesini seçin.

**7** Ok düğmelerine basarak görüntü şeklini gerektiği gibi ayarlayın. Alan seçim ekranına geri dönmek için [Enter] düğmesine basın.



- Alanı, uzaktan kumandadaki şu sayı tuşlarına basarak da seçebilirsiniz:
- [1] sol üst alanı seçer.
- [3] sağ üst alanı seçer.
- [7] sol alt alanı seçer.
- [9] sağ alt alanı seçer.
- Bu ekranı görüyorsanız, şekli gri üçgenle gösterilen yönde daha fazla ayarlayamazsınız.

[ Quick Corner ]

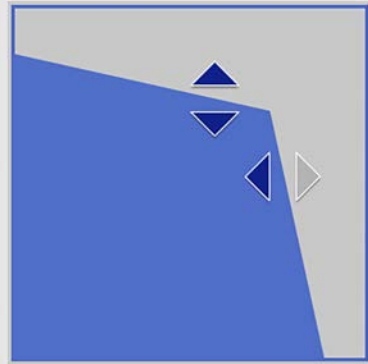

Bir alan seçmek için sayı düğmelerini kullanın.  
[1] Üst Sol [3] Üst Sağ  
[7] Alt Sol [9] Alt Sağ

**8** Kalan köşeler varsa, bunların ayarlamalarını yapmak için gerekiyorsa 6 ve 7. adımları tekrarlayın.

**9** Bitince, [Esc] düğmesine basın.

Projektörün **Kurulum** menüsünde **Geometrik Düzeltme** ayarı artık **Quick Corner** olarak ayarlanmıştır.

Kumanda panelinde bir sonraki defa ekran yerleşimi ayar düğmelerine bastığınızda alan seçim ekranı görüntülenir.

## Kavis Düzeltmeyle Görüntü Şeklini Düzeltme

Eğri veya küresel bir yüzeye yansıtılan bir görüntünün şeklini ayarlamak için projektörün **Kavis Düzeltme** ayarını kullanabilirsiniz.

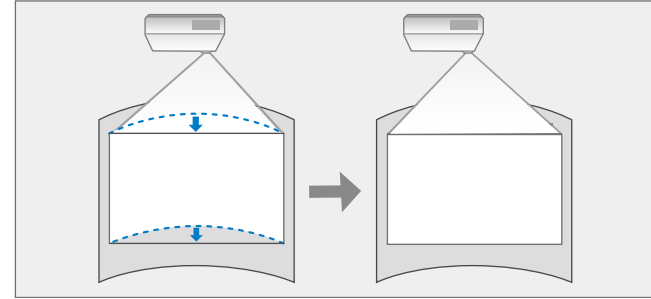

**Perde Türü** ve **Perde Konumu** ayarını değiştirirseniz ayarlar sıfırlanır.

**1** Projektörü açın ve bir görüntü görüntüleyin.

- 2** Kumanda panelindeki veya uzaktan kumandadaki [Menu] düğmesine basın.

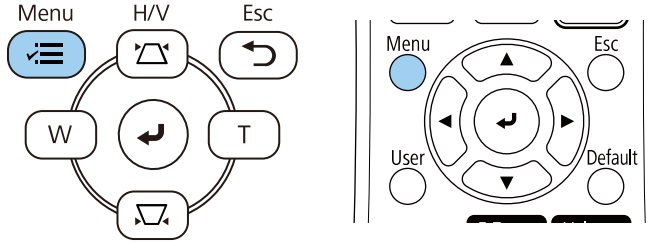

- 3** Kurulum menüsünü seçin ve [Enter] düğmesine basın.

Sık Kullanılan Öğeler	Kurulum
Görüntü	Sabit Kurulum Kapalı
Sinyal G/Ç	Test Deseni
Kurulum	Yansıtma Ön/Tavan
Ekran	Geometrik Düzeltme Nokta Düzeltme
İşletim	Dijital Yakınlaştırma
Yönetim	Uzak Alıcı Kapalı
Ağ	Perde Türü 16:9
Çoklu Yansıtma	Yüksek İrtifa Modu Kapalı
ECO	Kurulum Ayarlarını Sıfırla
İlk/Tüm Ayarlar	Ekran
	Desen Görünümü
	Desen Tipi
	Sinyal Yok Ekranı Mavi
	Başlangıç Ekranı Açık
	Ana Ekran Oto. Grnt. Açık
	Mesaj Açık
	Menü Dönüşü Kapalı

- 4** Geometrik Düzeltme öğesini seçip [Enter] tuşuna basın.

- 5** Kavis Düzeltme öğesini seçip [Enter] düğmesine basın.

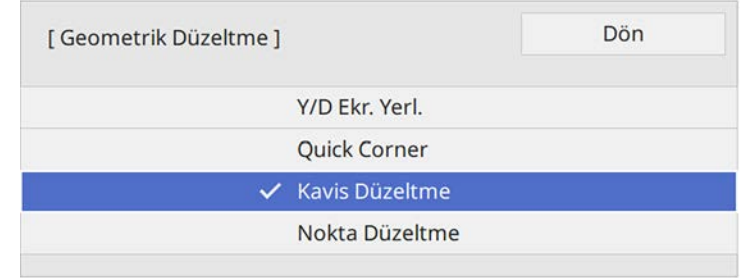

Kavis Düzeltme ekranını görürsünüz.

- 6** Kavis Düzeltme öğesini seçip [Enter] düğmesine basın.

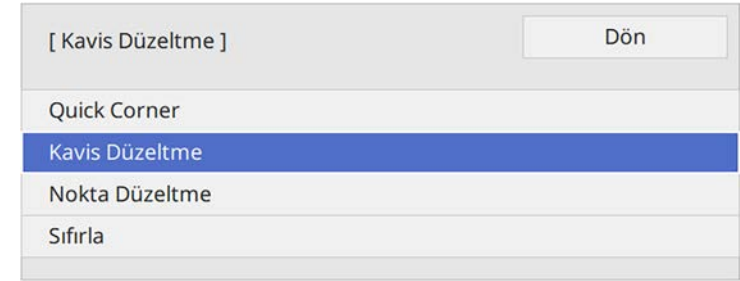

Alan seçim ekranını görürsünüz.

- 7** Ayarlamak istediğiniz görüntünün alanını seçmek için ok düğmelerini kullanıp [Enter] düğmesine basın.

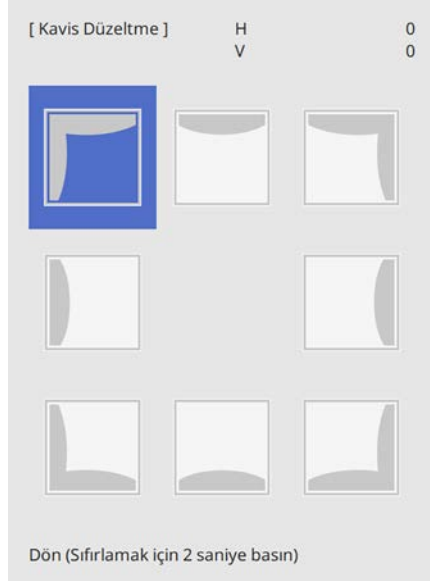

- 8** Ok düğmelerine basarak, seçilen alanın görüntü şeklini gerektiği gibi ayarlayın.  
Alan seçim ekranına geri dönmek için [Enter] düğmesine basın.

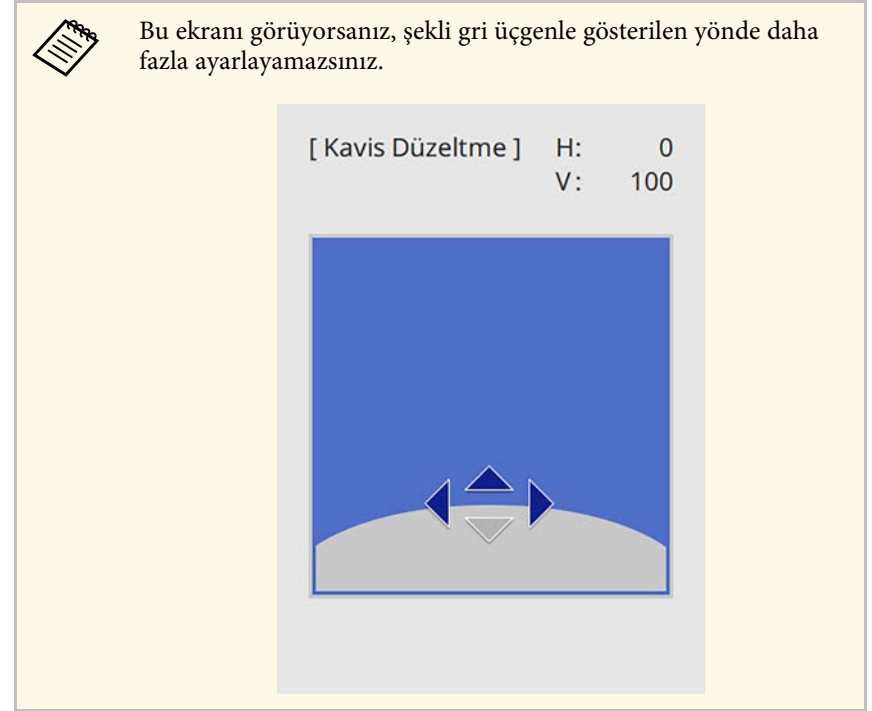

- 9** Kalan köşeler varsa, bunların ayarlamalarını yapmak için gerekiyorsa 7 ve 8. adımları tekrarlayın.
- 10** Bitince, [Esc] düğmesine basın.



- Düzeltilmiş sonuçlara ince ayar yapabilirsiniz. Görüntünün eğimini ayarlamak için **Quick Corner**'yi ve sonra ince ayar için **Nokta Düzeltme**'yi kullanın. 6. adımda ekranda **Quick Corner** veya **Nokta Düzeltme**'yi seçin.
- **Kavis Düzeltme** ayarlarını sıfırlamak için, alan seçim ekranı görüntülenirken [Esc] düğmesini yaklaşık 2 saniye basılı tutun ve **Evet** ögesini seçin.

## » İlgili Bağlantılar

- "Görüntü Şeklini Quick Corner ile Düzeltme" s.51
- "Nokta Düzeltme İle Görüntü Şeklini Düzeltme" s.56

## Nokta Düzeltme İle Görüntü Şeklini Düzeltme

Projektörün **Nokta Düzeltme** ayarını, görüntünün bölümlerinde görüntü şekline ince ayar yapmak için kullanabilirsiniz. Görüntü, bozulmayı düzeltmek için ızgaradaki kesişim noktalarını gerektiği şekilde hareket ettirmenize izin veren bir ızgaraya bölünmüştür.

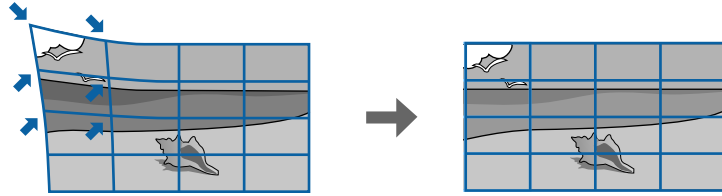

**Perde Türü ve Perde Konumu** ayarını değiştirirseniz ayarlar sıfırlanır.

- 1 Projektörü açın ve bir görüntü görüntüleyin.
- 2 Kumanda panelindeki veya uzaktan kumandadaki [Menu] düğmesine basın.

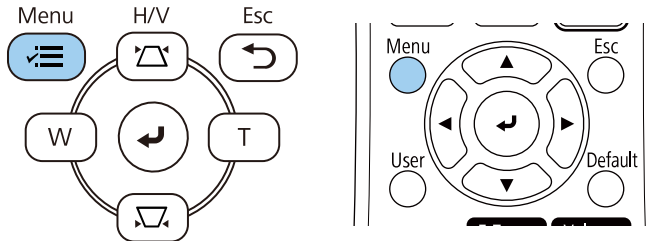

- 3 **Kurulum** menüsünü seçin ve [Enter] düğmesine basın.

Sık Kullanılan Öğeler	Kurulum	
Görüntü	Sabit Kurulum	Kapalı
Sinyal G/Ç	Test Deseni	
Kurulum	Yansıtma	Ön/Tavan
Ekran	Geometrik Düzeltme	Nokta Düzeltme
İşletim	Dijital Yakınlaştırma	
Yönetim	Uzak Alıcı	Kapalı
Ağ	Perde Türü	16:9
Çoklu Yansıtma	Yüksek İrtifa Modu	Kapalı
ECO	Kurulum Ayarlarını Sıfırla	
İlk/Tüm Ayarlar	Ekran	
	Desen Görünümü	
	Desen Tipi	
	Sinyal Yok Ekranı	Mavi
	Başlangıç Ekranı	Açık
	Ana Ekran Oto. Grnt.	Açık
	Mesaj	Açık
	Menü Dönüşü	Kapalı

- 4 **Geometrik Düzeltme** öğesini seçip [Enter] tuşuna basın.

- 5 **Nokta Düzeltme** öğesini seçip [Enter] tuşuna basın.

[ Geometrik Düzeltme ]	Dön
Y/D Ekr. Yerl.	
Quick Corner	
Kavis Düzeltme	
✓ Nokta Düzeltme	

**6** **Nokta Düzeltme** öğesini seçip [Enter] tuşuna basın.

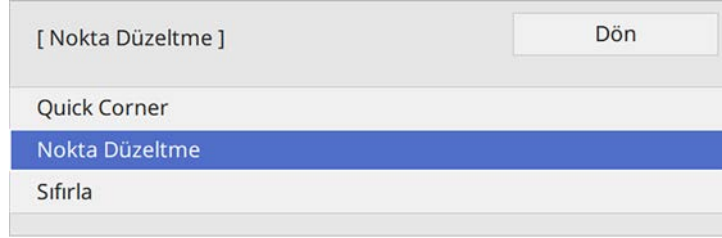

İnce ayar için, görüntünün şeklini ve boyutunu kabaca düzeltmek için **Quick Corner**'yi seçin ve ardından tam olarak ayarlamak için **Nokta Düzeltme**'yi seçin.

**7** Nokta sayısını seçip [Enter] düğmesine basın.  
Yansıtılan görüntüde kılavuzu görürsünüz.



Görünürlük için ızgara rengini değiştirmek istiyorsanız [Esc] tuşuna basın, ardından **Nokta Düzeltme** menüsünde farklı bir **Desen Rengi** ayarı seçin.

**8** Düzeltmek istediğiniz noktaya gitmek için ok düğmelerini kullanıp [Enter] düğmesine basın.

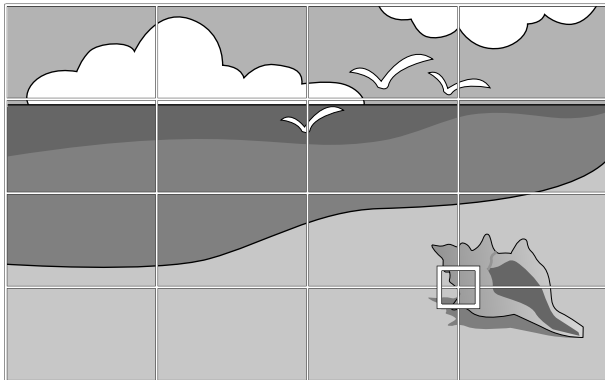

**9** Bozulmaları gerektiği şekilde düzeltmek için ok düğmelerini kullanın.

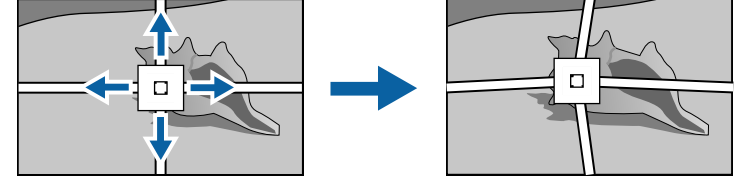

**10** Kalan noktaları düzeltmek için, önceki ekrana dönmek üzere [Esc] tuşuna basın, ardından 8 ve 9. adımları tekrarlayın.

**11** Bitince, [Esc] düğmesine basın.



- **Nokta Düzeltme** ayarlarını orijinal konumlarına sıfırlamak için **Nokta Düzeltme** ekranında **Sıfırla**'yı seçin.

#### ► İlgili Bağlantılar

- "Görüntü Şeklini Quick Corner ile Düzeltme" [s.51](#)

Görüntüyü, Wide ve Tele düğmelerini kullanarak yeniden boyutlandırabilirsiniz.



- En iyi görüntü kalitesi için, doğru görüntü boyutuna ve şekline ulaşmak üzere projektörün montaj konumunu ayarlamanızı öneririz.
- Projektörü açtıktan hemen sonra görüntüler durağan olmadığından, görüntü boyutunu, yansıtma başladıktan en az 30 dakika sonra ayarlamanızı öneririz.

- 1** Projektörü açın ve bir görüntü görüntüleyin.
- 2** Projektörün kumanda panelindeki Wide düğmesine basarak görüntü boyutunu artırın. Görüntü boyutunu küçültmek için Tele düğmesine basın.

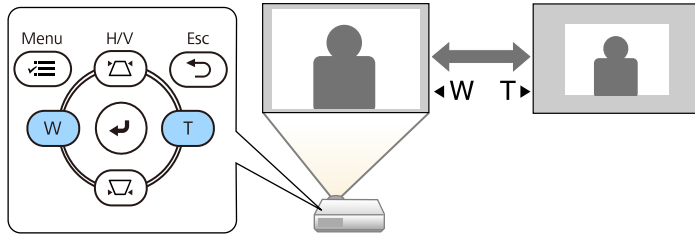

**Dijital Yakınlaştırma** ayarını projektörün **Kurulum** menüsünden de yapabilirsiniz.

Odaklama halkasını kullanarak odağı düzeltebilirsiniz.

- 1** Projektörü açın ve bir görüntü görüntüleyin.
- 2** Odağı ayarlamak için odaklama halkasını döndürün.

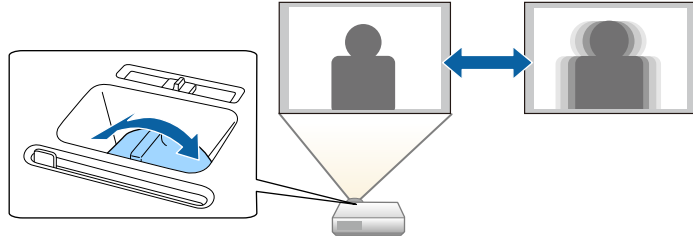

Projektöre bilgisayar ve DVD oynatıcı gibi birden fazla görüntü kaynağı bağlı olduğunda, bir görüntü kaynağından diğerine geçiş yapabilirsiniz.

- 1** Kullanmak istediğiniz bağlı görüntü kaynağının açık olduğundan emin olun.
- 2** Video görüntü kaynakları için, bir DVD veya başka bir video ortamı takın ve oynat tuşuna basın.
- 3** Aşağıdakilerden birini yapın:
  - İsteddiğiniz kaynaktaki görüntüyü görene kadar kumanda paneli veya uzaktan kumanda üzerindeki [Source Search] düğmesine basın.

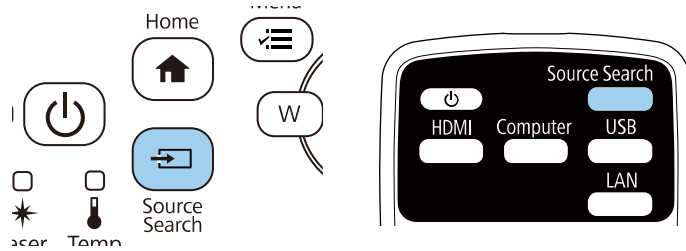

Bu ekran, hiçbir görüntü sinyali algılanmadığında görüntülenir. Projektör ile görüntü kaynağı arasındaki kablo bağlantılarını kontrol edin.

[ Kaynak Arama ]	
	Sinyal Durumu
HDMI1	Kapalı
HDMI2	Kapalı
Bilgisayar1	Kapalı
Bilgisayar2	Kapalı
Video	Kapalı
USB Display	Kapalı
USB	Kapalı
LAN	Kapalı
Screen Mirroring1	Kapalı
Screen Mirroring2	Kapalı

Bir görüntü sinyali girin.  
Kaynak seçmek için ↕ düğmesine basın.

- Uzaktan kumandada istediğiniz kaynağa ait düğmeye basın. O kaynak için birden fazla bağlantı noktası varsa, kaynaklar arasında dögüsel geçiş yapmak için düğmeye tekrar basın.

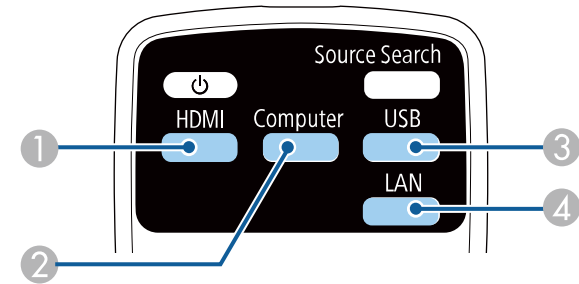

- 1 Video ve HDMI kaynakları (Video, HDMI1 ve HDMI2 bağlantı noktaları)
  - 2 Bilgisayar bağlantı noktası kaynağı (Computer1 ve Computer2 bağlantı noktaları)
  - 3 USB bağlantı noktası kaynakları (USB-B bağlantı noktası ve USB-A bağlantı noktalarına bağlı harici aygıtlar)
  - 4 Ağ kaynağı (LAN ve Screen Mirroring)
- Kumanda panelindeki veya uzaktan kumandadaki [Home] düğmesine basın.

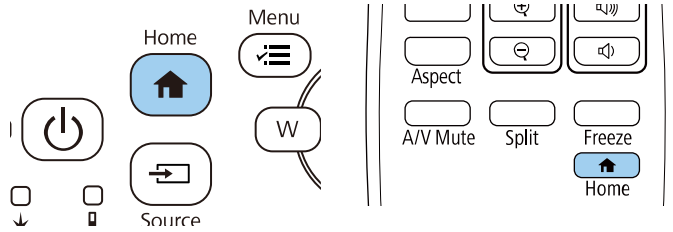

Ardından, görüntülenen ekrandan kullanmak istediğiniz kaynağı seçin.

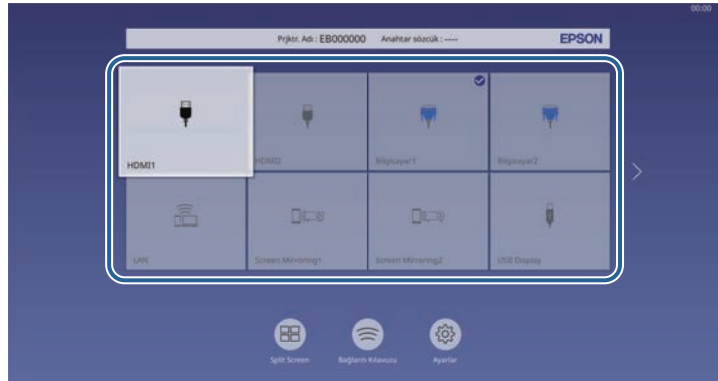

- Projektör bir giriş sinyali algıladığında, giriş kaynaklarının görüntüleme sırası değişir. (Algılanan giriş kaynağı sol üst konumda görünür.)
- Geçerli giriş kaynağındaki görüntüde bir onay işareti belirir. Çoğu kaynak için geçerli giriş görüntüsünün bir önizlemesini küçük resim olarak (İçerik Kayıttan Yürütme modunda USB giriş kaynağı dışında) kontrol edebilirsiniz.
- Dokuzdan fazla kullanılabilir giriş kaynağı varsa, istediğiniz kaynak bir sonraki sayfada görünebilir. Sonraki sayfaya gitmek için sağ ok simgesini seçin.

Projektör, görüntüleri en boy oranları olarak adlandırılan farklı genişlik/yükseklik oranlarıyla görüntüleyebilir. Normalde, görüntünün en boy oranı video kaynağından gelen giriş sinyaliyle belirlenir. Ancak ekranınıza sığdırmak amacıyla bazı görüntüler için en boy oranını değiştirebilirsiniz.

Belirli bir video kaynağı için her zaman belirli bir en boy oranını kullanmak isterseniz, bunu, projektörün **Görüntü** menüsüyle seçebilirsiniz.

## ► İlgili Bağlantılar

- "Görüntü En/Boy Oranını Değiştirme" s.62
- "Kullanılabilir Görüntü En/Boy Oranları" s.62
- "Her En Boy Oranıyla Yansıtılan Görüntü Görünümü" s.63

## Görüntü En/Boy Oranını Değiştirme

Görüntülenen görüntünün en/boy oranını değiştirebilirsiniz.



- En boy oranını değiştirmeden önce, projektörün **Kurulum** menüsünde **Perde Türü** ayarını yapın.
- Yalnızca **Ölçek** ayarı kapatıldığında veya **Ölçek Modu** ayarı **Tam Ekran** olarak ayarlandığında kullanılabilir.  
☛ **Görüntü > Ölçek > Ölçek Modu**

**1** Projektörü açın ve kullanmak istediğiniz görüntü kaynağına geçin.

**2** Uzaktan kumandadaki [Aspect] düğmesine basın.

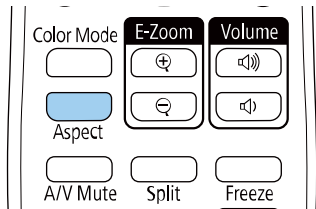

Görüntülenen görüntünün şekli ve boyutu değişir, en boy oranının adı ekranda kısa süre görünür.

**3** Giriş sinyaliniz için kullanabileceğiniz tüm en/boy oranlarını döngüsel olarak gezmek için, [Aspect] düğmesine ardı ardına basın.



Görüntüleri siyah çubuklar olmadan görüntülemek için, projektörün **Görüntü** menüsünden bilgisayarın çözünürlüğüne göre **Çözünürlük**'ü **Geniş** veya **Normal** olarak ayarlayın.

## Kullanılabilir Görüntü En/Boy Oranları

Seçilen **Perde Türü** ayarına ve görüntü kaynağından gelen giriş sinyaline bağlı olarak aşağıdaki görüntü en boy oranlarını seçebilirsiniz.



- Projektörün en boy oranı işlevinin, yansıtılan görüntünün ticari amaçlarla veya kamuya açık gösterim amacıyla küçültülmesi, genişletilmesi ya da bölünmesi için kullanılmasının telif hakkı yasaları uyarınca görüntünün telif hakkı sahibinin haklarını ihlal edebileceğine dikkat edin.

En/boy oranı modu	Açıklama
Otomatik	En/boy oranını, giriş sinyaline ve <b>Çözünürlük</b> ayarına göre ayarlar.
Tam	Görüntüleri, yansıtma alanının tam boyutunu kullanarak görüntüler ancak görüntünün en boy oranını korumaz.
Yakınlaştırma	Görüntüleri, yansıtma alanının tam genişliğini kullanarak görüntüler ve görüntünün en boy oranını korur. Yansıtılan perde kenarlarını aşan alanlar yansıtılmaz.
Doğal	Görüntüleri olduğu gibi görüntüler (En boy oranı ve çözünürlük korunur). Yansıtılan perde kenarlarını aşan alanlar yansıtılmaz.

## Her En Boy Oranıyla Yansıtılan Görüntü Görünümü

Bazı en/boy oranlarında, giriş sinyalinizin çözünürlüğüne ve en/boy oranına bağlı olarak siyah şeritler ve kırılmış görüntüler yansiyabilir. Siyah şeritler ve kırılmış görüntülerin konumunu onaylamak için aşağıdaki tabloya bakın.



- Siyah kısımlar yansıtma alanındaki görüntü alanını, gri kısımlar ise en boy oranı ayarına göre görüntünün görüntülenmediği alanı gösterir.
- Kullanılabilir en boy oranı ayarı giriş sinyaline bağlı olarak değişiklik gösterir.
- Görüntünün kenarı ile yansıtılan ekran çerçevesi arasında kenar boşlukları varsa, projektörün **Kurulum** menüsündeki **Ekran Konumu** ayarını kullanarak görüntünün konumunu ayarlayabilirsiniz.  
 **Kurulum** > **Perde Türü** > **Perde Konumu**

EB-L200SW:

Perde türü ayarı: 16:10

En boy oranı modu	Giriş sinyalleri için en boy oranı		
	16:10	16:9	4:3
Otomatik			
Tam			
Yakınlaştırma			

En boy oranı modu	Giriş sinyalleri için en boy oranı		
	16:10	16:9	4:3
Doğal			

Perde türü ayarı: 16:9

En boy oranı modu	Giriş sinyalleri için en boy oranı		
	16:10	16:9	4:3
Otomatik			
Tam			
Yakınlaştırma			
Doğal			

## Perde türü ayarı: 4:3

En boy oranı modu	Giriş sinyalleri için en boy oranı		
	16:10	16:9	4:3
Otomatik			
Tam			
Yakınlaştırma			
Doğal			

## EB-L200SX:



## Perde türü ayarı: 4:3

En boy oranı modu	Giriş sinyalleri için en boy oranı		
	16:10	16:9	4:3
Otomatik			







En boy oranı modu	Giriş sinyalleri için en boy oranı		
	16:10	16:9	4:3
Tam			
Yakınlaştırma			
Doğal			

## Perde türü ayarı: 16:9

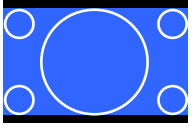
En boy oranı modu	Giriş sinyalleri için en boy oranı		
	16:10	16:9	4:3
Otomatik			
Tam			
Yakınlaştırma			

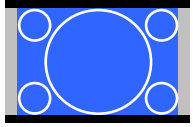
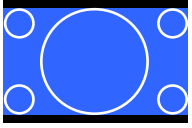
En boy oranı modu	Giriş sinyalleri için en boy oranı		
	16:10	16:9	4:3
Doğal			

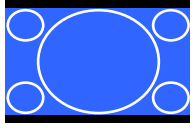
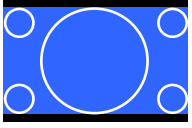
## Perde türü ayarı: 16:10

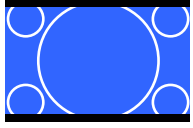
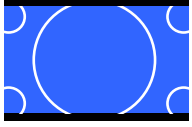
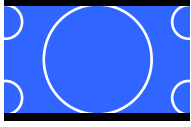
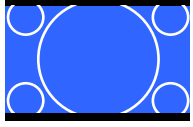
En boy oranı modu	Giriş sinyalleri için en boy oranı		
	16:10	16:9	4:3
Otomatik			
Tam			
Yakınlaştırma			
Doğal			

Projektör, çok çeşitli görüntüleme ortamları ve görüntü türleri için en uygun parlaklığı, kontrastı ve rengi sağlamak amacıyla farklı Renk Modları sunar. Görüntünüze ve ortamınıza en uygun şekilde tasarlanmış modu seçebilirsiniz veya mevcut modları sırayla deneyebilirsiniz.

## ► İlgili Bağlantılar

- "Renk Modunu Değiştirme" s.66
- "Mevcut Renk Modları" s.66
- "Otomatik Parlaklık Ayarını Açma" s.66

## Renk Modunu Değiştirme

Görüntüleme ortamınız için görüntüyü en uygun hale getirmek amacıyla, uzaktan kumandayı kullanarak projektörün Renk Modu değiştirebilirsiniz.

- 1 Projektörü açın ve kullanmak istediğiniz görüntü kaynağına geçin.
- 2 Renk Modu özelliğini değiştirmek için, uzaktan kumandadaki [Color Mode] düğmesine basın.

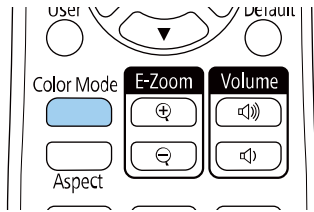

Renk Modu ismi ekranda kısa süre görünür, ardından görüntü görünümü değişir.

- 3 Giriş sinyaliniz için kullanabileceğiniz tüm Renk Modlarını döngüsel olarak gezmek için [Color Mode] düğmesine ardı ardına basın.



Dilerseniz, projektörün **Görüntü** menüsünde **Renk Modu** ayarını yapabilirsiniz.

## Mevcut Renk Modları

Kullandığınız giriş kaynağına bağlı olarak, projektörünüzü aşağıdaki Renk Kodlarını kullanacak biçimde ayarlayabilirsiniz:

Renk Modu	Açıklama
Dinamik	Bu en parlak moddur. Parlaklığa öncelik tanımak için en iyi seçenektir.
Sunum	Canlı görüntüleri yansıtmak için en iyi seçenektir.
Sinema	Film gibi içeriklerin keyfini çıkarmak için en iyi seçenektir.
sRGB	Kaynak görüntünün rengini tam olarak yeniden üretmek için en iyi seçenektir.
Kara tahta	Görüntüleri doğrudan yeşil renkli bir kara tahtaya yansıtmak için en iyi seçenektir.
Çoklu Yansıtma	Birden fazla projektörden yansıtma için en iyi seçenektir (görüntüler arasındaki renk tonu farklılığını azaltır).

## Otomatik Parlaklık Ayarını Açma

Görüntü parlaklığını otomatik olarak en uygun duruma getirmek için Dinamik Kontrast özelliğini açabilirsiniz. Bu, görüntü kontrastını yansıttığınız içeriğin parlaklığı temelinde iyileştirir.

- 1 Projektörü açın ve kullanmak istediğiniz görüntü kaynağına geçin.

- 2** Kumanda panelindeki veya uzaktan kumandadaki [Menu] düğmesine basın.

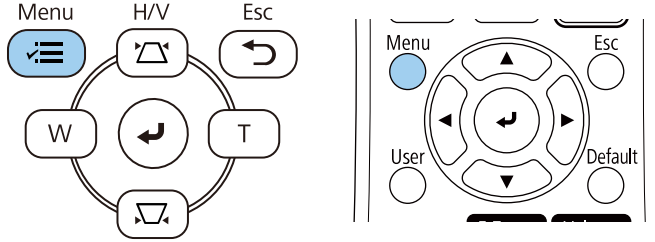

- 3** Görüntü menüsünü seçin ve [Enter] düğmesine basın.

Sık Kullanılan Öğeler	Görüntü	
Görüntü	Renk Modu	Sunum
Sinyal G/Ç	Parlaklık	50
Kurulum	Kontrast	50
Ekran	Renk Doygunluğu	50
İşletim	Renk Tonu	50
Yönetim	Netlik	50
Ağ	Beyaz Ayarı	
Çoklu Yansıtma	Dinamik Kontrast	Kapalı
ECO	Görüntü Pekiştirme	
İlk/Tüm Ayarlar	Gama	0
	RGBCMY	
	Varsayılanlara Sıfırla	
	Kaynak	Bilgisayar1
	Çözünürlük	Otomatik
	En Boy Oranı	Otomatik
	Ölçek	
	Analog Sinyal Ayarı	
	Varsayılanlara Sıfırla	

- 4** Dinamik Kontrast öğesini seçip [Enter] düğmesine basın.

- 5** Aşağıdakilerden birini seçin ve [Enter] düğmesine basın:

- Standart parlaklık ayarı için **Normal**.
- Sahne değiştiği anda parlaklığı ayarlamak için **Yüksek Hız**.

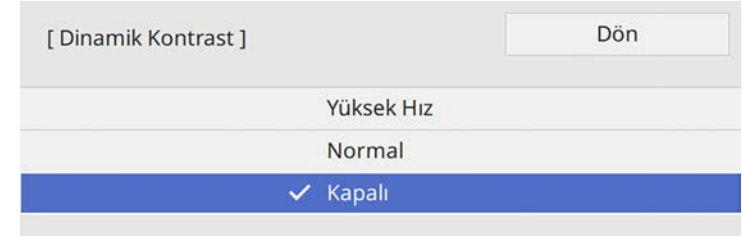

- 6** Menülerden çıkmak için [Menu] veya [Esc] düğmesine basın.

Yansıtılan görüntülerinizdeki renklerin gösteriminde çeşitli yönlerden hassas ayarlar yapabilirsiniz.

## ► İlgili Bağlantılar

- "Ton, Doygunluk ve Parlaklığı Ayarlama" s.68
- "Gama Ayarlama" s.69

## Ton, Doygunluk ve Parlaklığı Ayarlama

Bağımsız görüntü renkleri için Ton, Doygunluk ve Parlaklık ayarlarını yapabilirsiniz.

- 1 Projektörü açın ve kullanmak istediğiniz görüntü kaynağına geçin.
- 2 Kumanda panelindeki veya uzaktan kumandadaki [Menu] düğmesine basın.

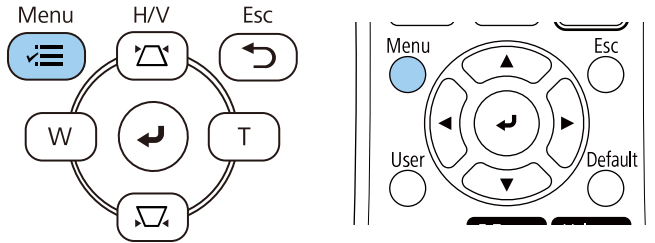

- 3 Görüntü menüsünü seçin ve [Enter] düğmesine basın.

Sık Kullanılan Öğeler	Görüntü	
Görüntü	Renk Modu	Sunum
Sinyal G/Ç	Parlaklık	50
Kurulum	Kontrast	50
Ekran	Renk Doygunluğu	50
İşletim	Renk Tonu	50
Yönetim	Netlik	50
Ağ	Beyaz Ayarı	
Çoklu Yansıtma	Dinamik Kontrast	Kapalı
ECO	Görüntü Pekiştirme	
İlk/Tüm Ayarlar	Gama	0
	RGBCMY	
	Varsayılanlara Sıfırla	
	Kaynak	Bilgisayar1
	Çözünürlük	Otomatik
	En Boy Oranı	Otomatik
	Ölçek	
	Analog Sinyal Ayarı	
	Varsayılanlara Sıfırla	

- 4 RGBCMY ögesini seçip [Enter] düğmesine basın.
- 5 Ayarlanacak rengi seçip [Enter] düğmesine basın.

[ RGBCMY ]		Dön	
	Ton	Doygunluk	Işık durumu
R	50	50	50
G	50	50	50
B	50	50	50
C	50	50	50
M	50	50	50
Y	50	50	50

- 6** Her bir ayar için aşağıdakileri gerektiği şekilde yapın:
- Rengin, mavimsi - yeşilimsi - kırmızımsı genel tonunu ayarlamak için **Ton** ayarını yapın.
  - Rengin genel canlılığını ayarlamak için **Doygunluk** ayarını yapın.
  - Rengin genel renk parlaklığını ayarlamak için **Işık durumu** ayarını yapın.

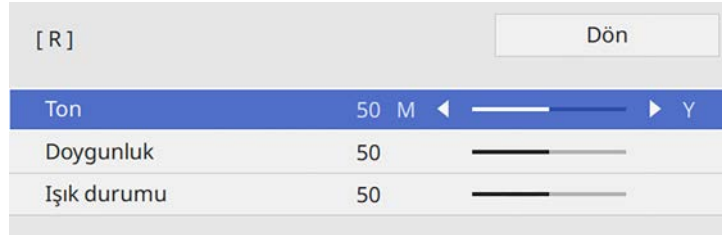

- 7** Menülerden çıkmak için [Menu] veya [Esc] düğmesine basın.

## Gama Ayarlama

Yansıtılan görüntü renklerinde, farklı görüntü kaynakları arasında ortaya çıkan farklılıkları Gama ayarını yaparak düzeltebilirsiniz.

- 1** Projektörü açın ve kullanmak istediğiniz görüntü kaynağına geçin.
- 2** Kumanda panelindeki veya uzaktan kumandadaki [Menu] düğmesine basın.

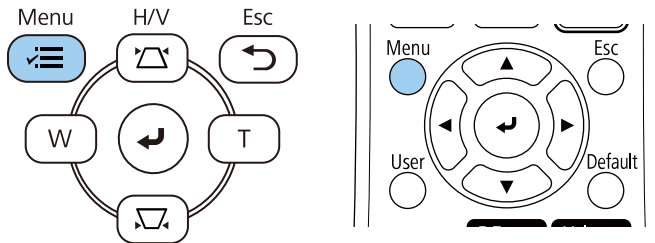

- 3** Görüntü menüsünü seçin ve [Enter] düğmesine basın.

Sık Kullanılan Öğeler	Görüntü	
Görüntü	Renk Modu	Sunum
Sinyal G/Ç	Parlaklık	50
Kurulum	Kontrast	50
Ekran	Renk Doygunluğu	50
İşletim	Renk Tonu	50
Yönetim	Netlik	50
Ağ	Beyaz Ayarı	
Çoklu Yansıtma	Dinamik Kontrast	Kapalı
ECO	Görüntü Pekiştirme	
İlk/Tüm Ayarlar	Gama	0
	Varsayılanlara Sıfırla	
	Kaynak	Bilgisayar1
	Çözünürlük	Otomatik
	En Boy Oranı	Otomatik
	Ölçek	
	Analog Sinyal Ayarı	
	Varsayılanlara Sıfırla	

- 4** Gama öğesini seçip [Enter] tuşuna basın.

- 5** Düzeltme değerini seçip ayarlayın.

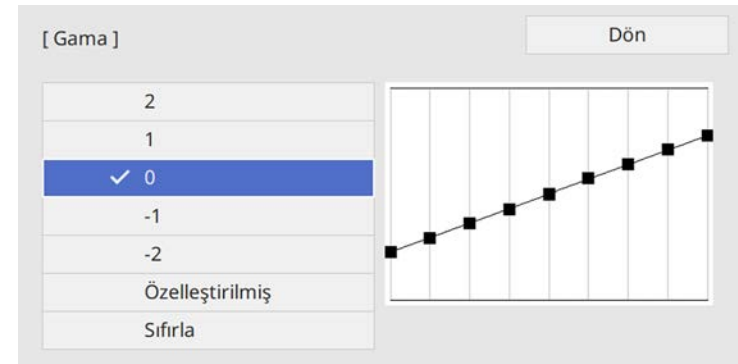

Küçük bir değer seçtiğinizde görüntüyü daha net duruma getirmek için görüntünün genel parlaklığını düşürebilirsiniz. Büyük bir değer seçtiğinizde, görüntülerin koyu alanları daha parlak olur ama daha açık alanlara yönelik renk doygunluğu zayıflayabilir.

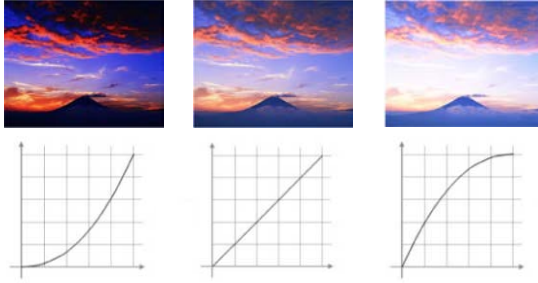

**6** İnce ayarlar yapmak isterseniz, **Özel** ögesini seçip [Enter] tuşuna basın.

**7** Gama ayarı grafiğinde ayarlamak istediğiniz renk tonunu seçmek için sol veya sağ ok düğmesine basın. Değeri ayarlamak için yukarı veya aşağı ok düğmesine, ardından da [Enter] tuşuna basın.



**8** Menülerden çıkmak için [Menu] veya [Esc] düğmesine basın.

Vurgulu bir doku ve malzeme hissi ile net bir görüntü oluşturmak için görüntünün çözünürlüğünü ayarlayabilirsiniz.

- 1 Projektörü açın ve kullanmak istediğiniz görüntü kaynağına geçin.
- 2 Kumanda panelindeki veya uzaktan kumandadaki [Menu] düğmesine basın.

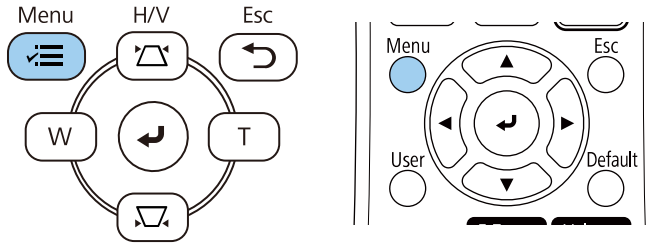

- 3 Görüntü menüsünü seçin ve [Enter] düğmesine basın.

Sık Kullanılan Öğeler	Görüntü
Görüntü	Renk Modu Sunum
Sinyal G/Ç	Parlaklık 50
Kurulum	Kontrast 50
Ekran	Renk Doygunluğu 50
İşletim	Renk Tonu 50
Yönetim	Netlik 50
Ağ	Beyaz Ayarı
Çoklu Yansıtma	Dinamik Kontrast Kapalı
ECO	Görüntü Pekiştirme
İlk/Tüm Ayarlar	Gama 0
	RGBCMY
	Varsayılanlara Sıfırla
	Kaynak Bilgisayar1
	Çözünürlük Otomatik
	En Boy Oranı Otomatik
	Ölçek
	Analog Sinyal Ayarı
	Varsayılanlara Sıfırla

- 4 Görüntü Pekiştirme'yi seçip [Enter] tuşuna basın.

- 5 Görüntü Önayar Modulları'nı seçip [Enter] tuşuna basın.

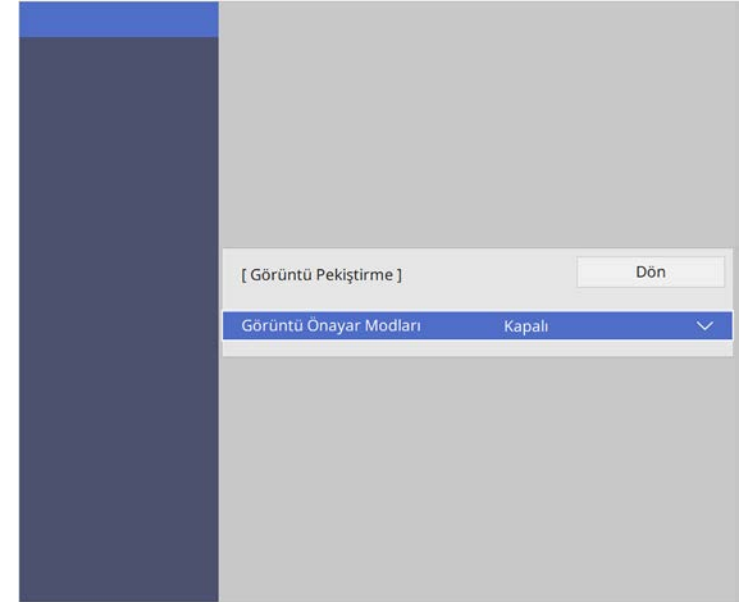

- 6 Önayar seçeneğini seçin ve [Enter] tuşuna basın.

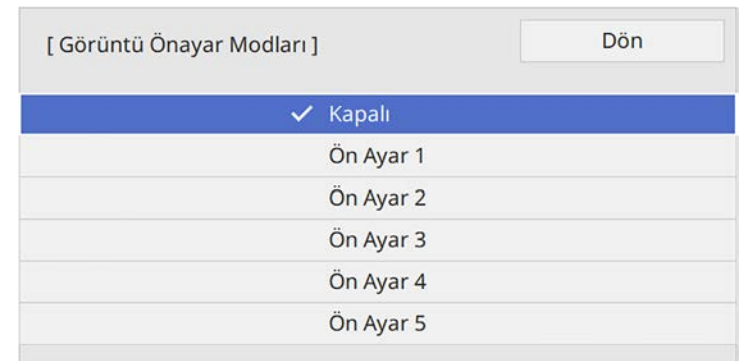

Önayar seçeneğinde kaydedilen aşağıdaki ayarlar görüntüye uygulanır.

- **Parazit Azaltma**
- **MPEG Parazit Azaltma**
- **Titreşimsiz gör.**
- **Super-resolution**
- **Detay Pekiştirme**

**7** Projektörün **Görüntü** menüsündeki her ayarı gerektiği gibi ayrı ayrı yapın.

- Görüntülerdeki titremeyi azaltmak için, **Parazit Azaltma** ayarını ayarlayın.
- MPEG videoda görülen parazit veya artefaktları azaltmak için, **MPEG Parazit Azaltma** ayarını yapın.
- Belirli video görüntü türleri için geçmeli-progresif sinyalleri dönüştürmek üzere **Titreşimsiz gör.** ayarını yapın.
  - **Kapalı:** hızlı hareket eden video görüntüleri içindir.
  - **Video:** pek çok video görüntüsü içindir.
  - **Film/Otomatik:** filmler, bilgisayar grafikleri ve animasyon içindir.



Ayar yalnızca geçerli sinyal geçişli sinyal olduğunda (480i/576i/1080i) görüntülenir.

- Düşük çözünürlüklü görüntü yansıtırken oluşan bulanıklığı azaltmak için **Super-resolution** ayarını yapın.
- Görüntüde daha vurgulu bir doku ve malzeme hissini oluşturmak için **Detay Pekiştirme** ayarını yapın.



Önayar seçeneğindeki ayar değerinin üzerine yazılır.

**8** Menülerden çıkmak için [Menu] veya [Esc] düğmesine basın.

Projektörünüzün ışık kaynağının parlaklığını ayarlayabilirsiniz.

- 1** Projektörü açın ve kullanmak istediğiniz görüntü kaynağına geçin.
- 2** Kumanda panelindeki veya uzaktan kumandadaki [Menu] düğmesine basın.

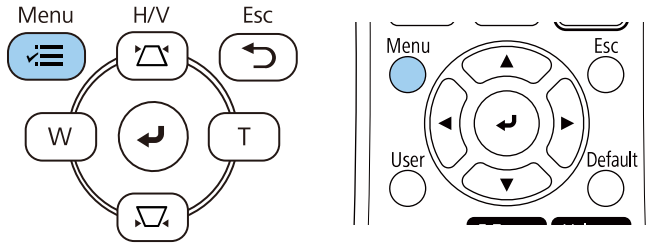

- 3** İşletim menüsünü seçin ve [Enter] düğmesine basın.

Sık Kullanılan Öğeler	İşletim	
Görüntü	Oto. Kaynak Arama	Açık
Sinyal G/Ç	Işık Parlaklık Kontrolü	
Kurulum	Direkt güç açma	Kapalı
Ekran	Otomatik Açma	Kapalı
<b>İşletim</b>	Uyku Modu	Açık
Yönetim	Uyku Modu Zam.	10 dak.
Ağ	A/V Ses Kap.Zamnlyc	Açık
Çoklu Yansıtma	Bekleme Modu	İletişim Açık
ECO	Bağlantı Noktası	Kablolu LAN
İlk/Tüm Ayarlar	Hızlı Başlatma	Kapalı
	Göstergeler	Açık
	İçerik Kayttan Yürtme	Kapalı
	İşletim Ayarlarını Sıfırla	
	Yönetim	
	Kullanıcı Düğmesi	Işık Modu
	Kullanıcı Logosu	
	Kull. deseni	

- 4** Işık Parlaklık Kontrolü öğesini seçip [Enter] düğmesine basın.

- 5** Parlaklığı belirli bir seviyede tutmak istiyorsanız, **Parlaklığı Korumu** ayarını ve **Açık**'i seçin.

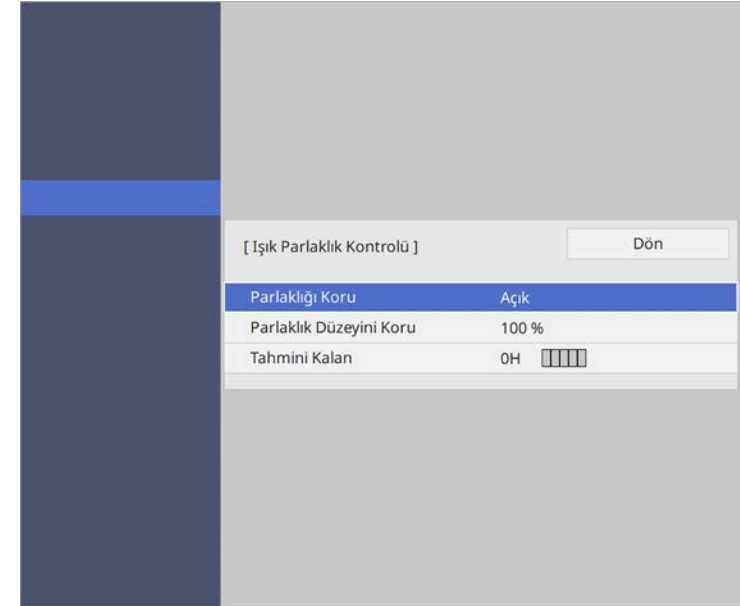

- 6** **Parlaklığı Korumu**'yu açarsanız, **Parlaklık Düzeyini Korumu** ayarını seçin ve **Tahmini Kalan** bilgilerini kontrol edin.

- 7** **Parlaklığı Korumu** seçeneğini kapatırsanız, **Işık Modu** ayarını seçin:

- **Normal** ayarı, parlaklığı en yüksek düzeye ayarlamanızı sağlar. Bu da ışık kaynağı çalışma süresini yaklaşık 20.000 saat yapar.
- **Sessiz** ayarı, parlaklığı %70 oranına ayarlamanızı sağlar ve fan gürültüsünü azaltır. Bu da ışık kaynağı çalışma süresini yaklaşık 20.000 saat yapar.
- **Uzatılmış** ayarı, parlaklığı %70 oranına ayarlamanızı sağlar ve ışık kaynağının beklenen ömrünü uzatır. Bu da ışık kaynağı çalışma süresini yaklaşık 30.000 saat yapar.

- **Özel** ayarı, %70 ila 100 arasında özel bir parlaklık düzeyi seçmenizi sağlar.



- 8** **Işık Modu** ayarını **Özel** olarak belirlerseniz, **Parlaklık Düzeyi**'ni seçin ve parlaklığı seçmek için sol ve sağ ok düğmelerini kullanın.

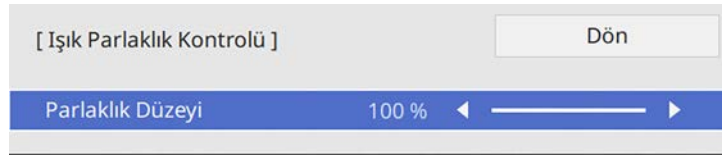

- 9** Menülerden çıkmak için [Menu] veya [Esc] düğmesine basın.



Sabit parlaklığı koruma konusunda en iyi sonuç için, projektörün **Yönetim** menüsünde **Işık Kalibrasyonu** ayarını **Düzenli Çalıştır** olarak ayarlayın.



#### ► İlgili Bağlantılar

- "Sabit Mod Kullanım Saati" [s.74](#)
- "Işık Kaynağı Çalışma Süresi" [s.75](#)
- "Projektör Teknik Özellikleri" [s.232](#)

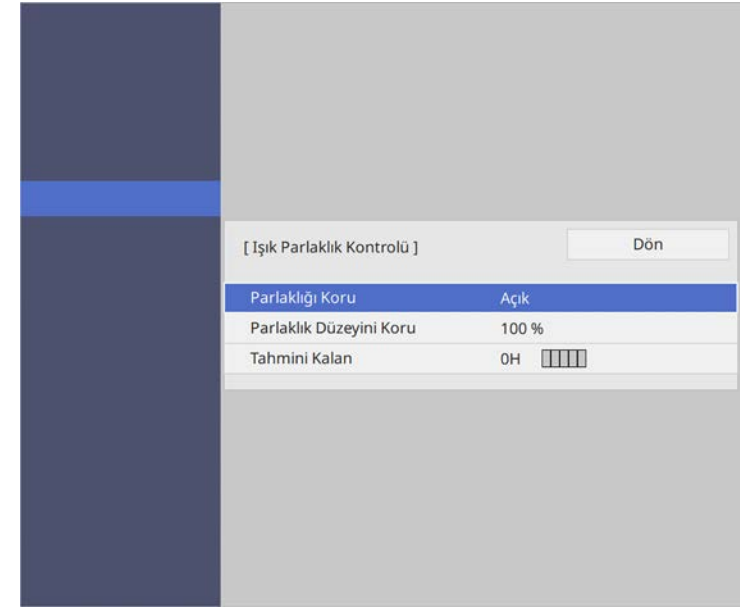
## Sabit Mod Kullanım Saati



Ekran düzeyi	Tahmini kalan saat
	10.000 saat veya daha fazla
	8.000 ila 9.999 saat
	6.000 ila 7.999 saat
	4.000 ila 5.999 saat

Ekran düzeyi	Tahmini kalan saat
	2.000 ila 3.999 saat
	0 ila 1.999 saat

 **Tahmini Kalan** olarak görüntülenen saat miktarı yalnızca bir kılavuздur.

## Işık Kaynağı Çalışma Süresi

Işık kaynağı çalışma süresi, **Parlaklık Düzeyi** ayarına ve **Parlaklığı Korumu** ayarının açık olup olmadığına bağlı olarak değişiklik gösterir.

- 
- Işık kaynağı çalışma süresi, çevresel koşullara ve kullanıma bağlı olarak değişiklik gösterir.
  - Burada listelenen saatler yaklaşık değerlerdir ve garanti edilmez.
  - Dahili parçaları, tahmini ışık kaynağı çalışma süresinden daha erken değiştirmeniz gerekebilir.
  - **Parlaklığı Korumu** ayarı açılırsa ve burada listelenen kullanım saatlerini aşmışsanız, yüksek bir **Parlaklık Düzeyini Korumu** ayarı seçemeyebilirsiniz.

### Parlaklığı Korumu kapalı

Parlaklık Düzeyi ayarı	Işık kaynağı parlaklığının yarı oranda düşmesinden önceki süre (yaklaşık)
%100	20.000 saat
%90	21.000 saat
%80	24.000 saat
%70	30.000 saat

### Parlaklığı Korumu açık

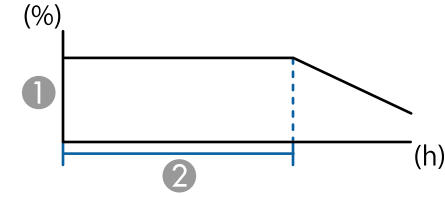

- 1 Parlaklık düzeyini koru
- 2 Projektörün sabit parlaklığı sürdürebileceği süre (yaklaşık)

Parlaklık Düzeyini Korumu ayarı	Projektörün sabit parlaklığı sürdürebileceği süre (yaklaşık)
%85	6.000 saat
%80	10.000 saat
%70	19.000 saat

Ses düğmeleri, projektörün dahili hoparlör sistemini kontrol eder.

Ayrıca projektöre bağlı tüm harici hoparlörlerin ses düzeylerini de kontrol edebilirsiniz.

Bağlanan her giriş kaynağı için sesi ayrı ayrı ayarlamalısınız.

- 1 Projektörü açın ve bir sunum başlatın.
- 2 Ses düzeyini artırmak veya azaltmak için, uzaktan kumandadaki [Volume] düğmelerine aşağıda gösterildiği gibi basın.

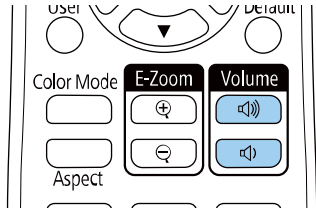

Ekranda bir ses düzeyi göstergesi belirir.

- 3 Bir giriş kaynağı için özel bir ses düzeyi ayarlamak için, projektörün **Sinyal G/Ç** menüsünde **Ses Düzeyi**'ni seçin.

## **⚠ Dikkat**

Bir sunumu yüksek bir ses düzeyi ayarıyla başlatmayın. Ani yüksek ses seviyeleri işitme kaybına yol açabilir.

Gücü kapatmadan önce daima ses seviyesini düşürün; bu sayede gücü açtığımızda sesi kademeli olarak artırabilirsiniz.

# Projektör Özelliklerini Ayarlama

Projektörünüzün ayar özelliklerini kullanmak için bu bölümlerdeki talimatları uygulayın.

## ► İlgili Bağlantılar

- "Birden Fazla Görüntüyü Aynı Anda Yansıtma" [s.78](#)
- "Bir PC Free Sunumu Yansıtma" [s.81](#)
- "İçerik Kayıttan Yürütme Modunda Yansıtma" [s.87](#)
- "Görüntü ve Sesin Geçici Olarak Kapatılması" [s.94](#)
- "Video Hareketini Geçici Olarak Durdurma" [s.95](#)
- "Görüntüleri Yakınlaştırma" [s.96](#)
- "Bir Kullanıcı Logosu Görüntüsünü Kaydetme" [s.97](#)
- "Bir Kullanıcı Deseni Kaydetme" [s.99](#)
- "Birden Fazla Projektör Kullanma" [s.101](#)
- "Projektör Güvenlik Özellikleri" [s.114](#)

Farklı görüntü kaynaklarından gelen iki ya da dört görüntüyü aynı anda yansıtma için Split Screen (bölünmüş ekran) özelliğini kullanabilirsiniz.

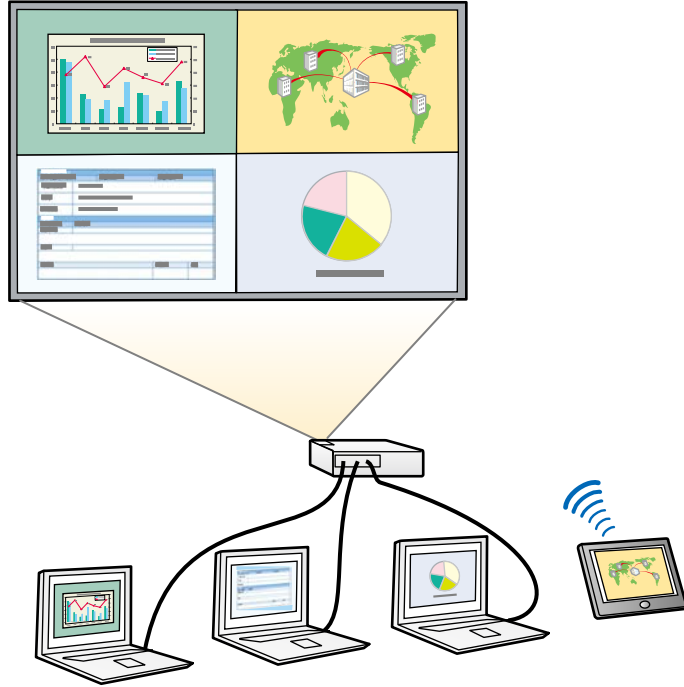

- Split Screen özelliğini kullanırken, diğer projektör özellikleri kullanılamaz ve bazı ayarları otomatik olarak tüm görüntülere uygulanabilir.
- Projektörün **İşletim** menüsünde **İçerik Kayttan Yürtme** özelliği **Açık** olarak ayarlandığında bölünmüş ekran yansıtmayı gerçekleştiremezsiniz.

**1** Uzaktan kumandadaki [Split] düğmesine basın.

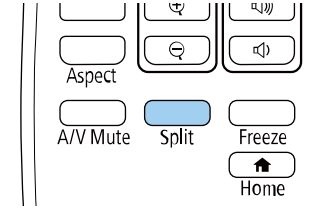

**2** 2 Ekran veya 4 Ekran seçin.

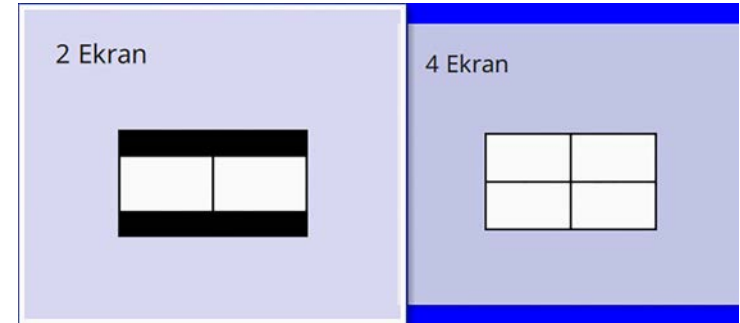

Ekran ikiye bölünürken, seçili olan giriş kaynağı, ekranın sol tarafına taşınır.

Daha önce ekranı çeyreklere ayırdıysanız, önceki bölünmüş ekran yansıtmasının giriş kaynakları seçilir ve aynı konuma yansıtılır.

**3** [Menu] düğmesine basın.

**4** Ekran ikiye bölünürken, aşağıdakileri gerektiği gibi uygulayın:

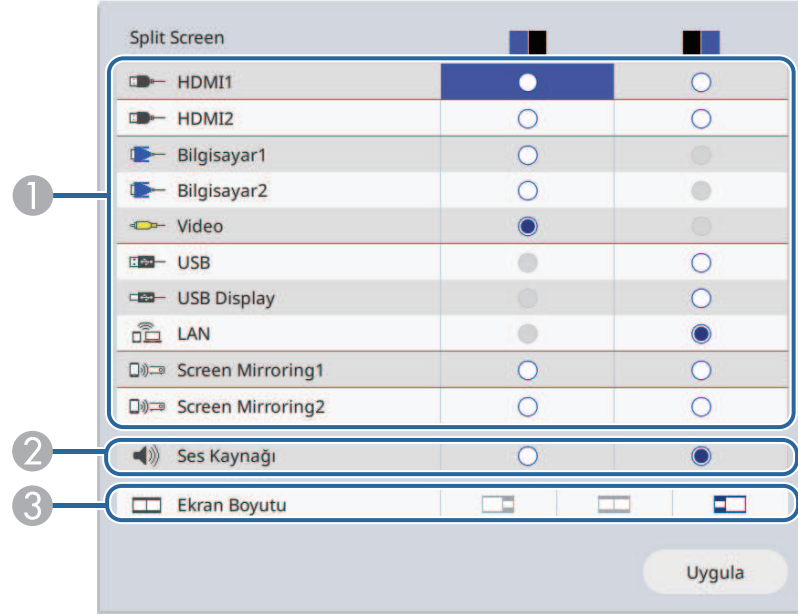

1 Giriş kaynağını seçin.



Sadece birleştirilebilecek giriş kaynakları seçebilirsiniz.

2 Ses duymak istediğiniz ekranı seçin.

3 Ekran boyutunu seçin.

**5** Ekranı çeyrekler halinde bölerken, aşağıdakileri gerektiği gibi uygulayın:

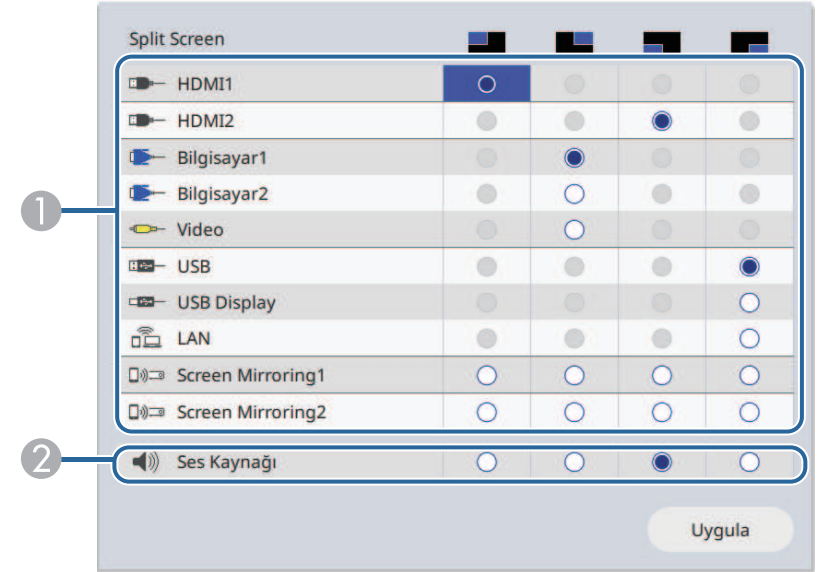

1 Giriş kaynağını seçin.



Sadece birleştirilebilecek giriş kaynakları seçebilirsiniz.

2 Ses duymak istediğiniz ekranı seçin.

**6** **Uygula**'yı seçin ve [Enter] düğmesine basın.

**7** Split Screen özelliğinden çıkmak için, [Split] veya [Esc] düğmesine basın.

## » İlgili Bağlantılar

- "Split Screen Yansıtma İçin Desteklenmeyen Giriş Kaynağı Kombinasyonları" s.80

- "Split Screen Yansıtma Kısıtlamaları" [s.80](#)

## Split Screen Yansıtma İçin Desteklenmeyen Giriş Kaynağı Kombinasyonları

Bu giriş kaynağı kombinasyonları aynı anda yansıtılamaz.

- Bilgisayar1, Bilgisayar2 ve Video
- USB, USB Display ve LAN



Ekranı dörde böldüğünüzde ve aynı anda USB ve Ekran Yansıtma giriş kaynağını seçtiğinizde, yalnızca bir Ekran Yansıtma kaynağı seçebilirsiniz.

## Split Screen Yansıtma Kısıtlamaları

### Çalışma kısıtlamaları

Bölünmüş ekranda yansıtma yaparken aşağıdaki işlemler yapılamaz.

- Projektörün menüsünü ayarlama
- E-Zoom
- En boy modunu değiştirme (en boy modu **Otomatik** olarak ayarlanır)
- Yansıtılan yüzeyde ağ bilgisini göstermekten başka, uzaktan kumandadaki [User] düğmesi kullanılarak yapılan işlemler.
- **Dinamik Kontrast** ayarını uygulama
- **Görüntü Kaydırma** ayarını uygulama
- Yansıtılan yüzeydeki ağ bilgisini [User] düğmesine basmaktan başka bir yöntemle görüntülemek.
- Screen Mirroring bilgi çubuğunu görüntüleme

### Görüntü kısıtlamaları

- Projektörün **Ekran** menüsünde **Sinyal Yok Ekranı**'nı **Logo** olarak ayarlasanız dahi, herhangi bir görüntü sinyali girişi olmadığında mavi ekran görünür.

### İlgili Bağlantılar

- "Görüntü En Boy Oranı" [s.62](#)
- "Görüntüleri Yakınlaştırma" [s.96](#)
- "Otomatik Parlaklık Ayarını Açma" [s.66](#)
- "Menü Ayarlarını Ayarlama" [s.163](#)

Uyumlu sunum dosyaları içeren bir USB aygıt bağladığınız zaman, projektörünüzün PC Free özelliğini kullanabilirsiniz. Bu sayede hızlıca ve kolayca bir sunum görüntüleyebilir ve projektörün uzaktan kumandasını kullanarak bunu kontrol edebilirsiniz.

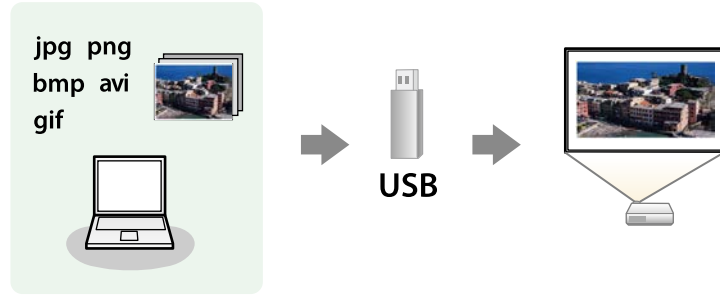

## İlgili Bağlantılar

- "Desteklenen PC Free Dosya Türleri" [s.81](#)
- "PC Free ile Yansıtma Dikkat Edilmesi Gerekenler" [s.82](#)
- "Bir PC Free Slayt Gösterisi Başlatma" [s.82](#)
- "Bir PC Free Film Sunumu Başlatma" [s.84](#)
- "PC Free Görüntüleme Seçenekleri" [s.85](#)

## Desteklenen PC Free Dosya Türleri

Projektörün PC Free özelliğini kullanarak şu farklı dosya türlerini yansıtabilirsiniz.



- En iyi sonuçları almak için, dosyalarınızı FAT16/32 olarak biçimlendirilmiş bir ortama kaydedin.
- Windows dışı dosya sistemlerine göre biçimlendirilmiş bir ortamdan yansıtma yaparken sorun yaşıyorsanız, ortamı Windows'a göre biçimlendirmeyi deneyin.

Dosya içerikleri	Dosya Türü (uzantı)	Ayrıntılar
Görüntü	.jpg	Dosyanın aşağıdaki şekilde olmadığından emin olun: <ul style="list-style-type: none"> <li>• CMYK biçimi</li> <li>• İleri giden biçim</li> <li>• Yüksek oranda sıkıştırılmış</li> <li>• 8192 x 8192'den yüksek çözünürlükte</li> </ul>
	.bmp	Dosyanın aşağıdaki şekilde olmadığından emin olun: <ul style="list-style-type: none"> <li>• 1280 x 800'den yüksek çözünürlükte</li> </ul>
	.gif	Dosyanın aşağıdaki şekilde olmadığından emin olun: <ul style="list-style-type: none"> <li>• 1280 x 800'den yüksek çözünürlükte</li> <li>• Animasyonlu</li> <li>• Geçişli</li> </ul>
	.png	Dosyanın aşağıdaki şekilde olmadığından emin olun: <ul style="list-style-type: none"> <li>• 1920 x 1080'den yüksek çözünürlükte</li> <li>• Geçişli</li> </ul>

Dosya içerikleri	Dosya Türü (uzantı)	Ayrıntılar
Film	.avi (Hareketli JPEG)	<ul style="list-style-type: none"> <li>• Sürüm: sadece AVI 1.0</li> <li>• Çözünürlük: 1280 x 720 veya altı</li> <li>• Boyut: 2 GB veya altı</li> <li>• Film Codec bileşeni: Hareketli JPEG</li> <li>• Çerçeve Hızı: 30 fps'ye kadar</li> <li>• Ses Codec bileşeni: LPCM veya IMA ADPCM</li> <li>• Ses Örnekleme Hızı: 11,025 kHz, 16 kHz, 22,05 kHz, 24 kHz, 32 kHz veya 44,1 kHz</li> </ul>

Dosya içerikleri	Dosya Türü (uzantı)	Ayrıntılar
Film	.mp4/.mov (H.264, H265)	<ul style="list-style-type: none"> <li>• Çözünürlük: 1920 × 1200 veya altı</li> <li>• Boyut: 2 GB veya altı</li> <li>• Film Codec Bileşeni: H.264/MPEG-4 AVC veya H.265/MPEG-H HEVC</li> <li>• Çerçeve Hızı: 30 fps'ye kadar</li> <li>• Profil: <ul style="list-style-type: none"> <li>• H.264/MPEG-4 AVC: Temel Profil, Ana Profil, Yüksek Profil</li> <li>• H.265/MPEG-H HEVC: Ana Profil</li> </ul> </li> <li>• Renk Biçimi: YUV420</li> <li>• Tek dilimli yapı</li> <li>• Ses Codec bileşeni: MPEG-2 AAC-LC, MPEG-4 AAC-LC veya LPCM</li> <li>• Ses Kanalı: en fazla 2 kanal (kanal 2)</li> <li>• Ses Biti: 8 bit veya 16 bit</li> <li>• Ses Örnekleme Hızı: <ul style="list-style-type: none"> <li>• MPEG-2 AAC-LC: 44.1 kHz, 48 kHz</li> <li>• MPEG-4 AAC-LC: 44.1 kHz, 48 kHz</li> <li>• LPCM: 11,025 kHz, 16 kHz, 22.05 kHz, 24 kHz, 32 kHz, 44,1 kHz veya 48 kHz</li> </ul> </li> </ul>

- AC adaptörlü bir USB aygıt kullanıyorsanız, aygıtı projektörle kullanırken AC adaptörünü bir elektrik prizine bağlayın.
- Piyasada satılan bazı USB kart okuyucular projektörle uyumlu olmayabilir.
- Projektör bir kerede, bağlı olan kart okuyucuya takılan 5 karta kadar tanıyabilir.
- PC Free ile yansıtma yapıyorken aşağıdaki işlevleri kullanabilirsiniz.
  - Dondur
  - A/V Sessiz
  - E-Zoom

#### ► İlgili Bağlantılar

- "Video Hareketini Geçici Olarak Durdurma" [s.95](#)
- "Görüntü ve Sesin Geçici Olarak Kapatılması" [s.94](#)
- "Görüntüleri Yakınlaştırma" [s.96](#)

## Bir PC Free Slayt Gösterisi Başlatma

Projektörünüze bir USB aygıt bağladıktan sonra, USB giriş kaynağına geçip slayt gösterinizi başlatabilirsiniz.



- Ekranın altındaki **Seçenek** öğesini işaretleyip [Enter]'a basarak PC Free kullanım seçeneklerini değiştirebilir ya da özel efektler ekleyebilirsiniz.

## PC Free ile Yansıtma Dikkat Edilmesi Gerekenler

PC Free özelliklerini kullanırken aşağıdaki hususlara dikkat edin.

- PC Free özellikleri için bir USB anahtarı kullanamazsınız.
- Erişilmekte olan bir USB depolama aygıtının bağlantısını kesmeyin; aksi takdirde PC Free düzgün çalışmayabilir.
- Bazı USB depolama aygıtlarındaki güvenlik özelliklerini PC Free özellikleriyle kullanamayabilirsiniz.

- 1** PC Free dosya listesi ekranı görünene kadar uzaktan kumandadaki [USB] düğmesine basın.



- Sürücüyü seçin ekranı görüntüleniyorsa, ok düğmelerini kullanarak sürücüyü seçin ve [Enter]'a basın.
- Diğer USB sürücüdeki görüntüleri görüntülemek için, dosya listesi ekranının üst kısmında **Sürücüyü seçin** öğesini vurgulayıp [Enter] tuşuna basın.

- 2** Dosyalarınızı bulmak için aşağıdakilerden birini yapın:

- Aygıtınızdaki bir alt klasörün içinde bulunan dosyaları görüntülemeniz gerekirse, ok düğmelerine basarak klasörü seçin ve [Enter]'a basın.
- Aygıtınızda bir klasör seviyesi yukarı gitmek için **Başa dön**'ü seçip [Enter]'a basın.
- Bir klasördeki diğer dosyaları görüntülemek için, **Sonraki sayfa** veya **Önceki sayfa**'yı işaretleyip [Enter]'a basın ya da uzaktan kumandadaki [Page] yukarı veya aşağı düğmelerine basın.

- 3** Aşağıdakilerden birini yapın:

- Bir görüntüyü görüntülemek için ok düğmelerine basarak görüntüyü işaretleyin ve [Enter]'a basın. (Dosya listesi ekranına geri dönmek için [Esc] düğmesine basın.)
- Bir klasördeki tüm görüntülerden slayt gösterisi görüntülemek için, ok düğmelerine basarak ekranın en altındaki **Slayt Gstr.** seçeneğini seçin ve [Enter]'a basın.



- Ekranın altındaki **Seçenek** öğesini işaretleyip [Enter] tuşuna basarak görüntü değiştirme süresini değiştirebilirsiniz.
- Herhangi bir dosyanın adı ekran alanından uzunsa veya desteklenmeyen semboller içeriyorsa, dosya adları kısaltılabilir ya da sadece ekranda görüntülenirken değiştirilir.

- 4** Yansıtma sırasında ekranı kontrol etmek için aşağıdaki komutları kullanın:

- Görüntülenen görüntüyü döndürmek için yukarı veya aşağı ok düğmesine basın.

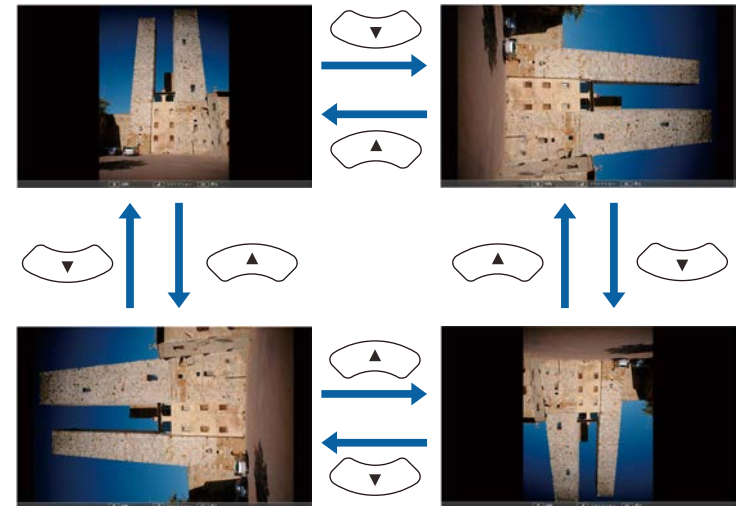

- Sonraki veya önceki görüntüye geçmek için sağ veya sol ok düğmesine basın.

**5** Görüntülemeyi durdurmak için ekrandaki talimatları uygulayın veya [Esc] düğmesine basın.

Dosya listesi ekranına geri dönersiniz.

**6** Gerekiyorsa USB aygıtı kapatın ve aygıtın projektörle olan bağlantısını kesin.

## » İlgili Bağlantılar

- "PC Free Görüntüleme Seçenekleri" s.85
- "USB Aygıtına Bağlama" s.28

## Bir PC Free Film Sunumu Başlatma

Projektörünüze bir USB aygıt bağladıktan sonra, USB giriş kaynağına geçip filminizi başlatabilirsiniz.



- Ekranın altındaki **Seçenek** ögesini işaretleyip [Enter]'a basarak PC Free kullanım seçeneklerini değiştirebilirsiniz.

**1** PC Free dosya listesi ekranı görünene kadar uzaktan kumandadaki [USB] düğmesine basın.



- Sürücüyü seçin ekranı görüntüleniyorsa, ok düğmelerini kullanarak sürücüyü seçin ve [Enter]'a basın.
- Diğer USB sürücüdeki görüntüleri görüntülemek için, dosya listesi ekranının üst kısmında **Sürücüyü seçin** ögesini vurgulayıp [Enter] tuşuna basın.

**2** Dosyalarınızı bulmak için aşağıdakilerden birini yapın:

- Aygıtınızdaki bir alt klasörün içinde bulunan dosyaları görüntülemeniz gerekirse, ok düğmelerine basarak klasörü seçin ve [Enter]'a basın.
- Aygıtınızda bir klasör seviyesi yukarı gitmek için **Başa dön**'ü seçip [Enter]'a basın.
- Bir klasördeki diğer dosyaları görüntülemek için, **Sonraki sayfa** veya **Önceki sayfa**'yı işaretleyip [Enter]'a basın ya da uzaktan kumandadaki [Page] yukarı veya aşağı düğmelerine basın.

**3** Bir filmi oynatmak için ok düğmelerine basarak dosyası işaretleyin ve [Enter]'a basın.



- Herhangi bir dosyanın adı ekran alanından uzunsa veya desteklenmeyen semboller içeriyorsa, dosya adları kısaltılabilir ya da sadece ekranda görüntülenirken değiştirilir.
- Bir klasördeki tüm filmleri sırayla oynatmak istiyorsanız, ekranın en altındaki **Slayt Gstr.** seçeneğini seçin.

**4** Film oynatmayı durdurmak için [Esc] düğmesine basın, **Çık**'ı seçin ve [Enter]'a basın.

Dosya listesi ekranına geri dönersiniz.

**5** Gerekliyse USB aygıtı kapatın ve aygıtın projektörle olan bağlantısını kesin.

### ► İlgili Bağlantılar

- "PC Free Görüntüleme Seçenekleri" [s.85](#)
- "USB Aygıtına Bağlama" [s.28](#)

## PC Free Görüntüleme Seçenekleri

PC Free kullanırken şu görüntüleme seçeneklerini seçebilirsiniz. Bu ekrana girmek için, PC Free dosya listesi ekranının en altındaki **Seçenek**'i işaretleyin ve [Enter] düğmesine basın.



Ayar	Seçenekler	Açıklama
Gösterme sırası	Ada gö. sır	Dosyaları ad sırasıyla görüntüler
	Tar.gö.sır.	Dosyaları tarih sırasıyla görüntüler
Dizini sırala	Artarak Sırala	Dosyaları birinciden sonuncuya doğru sıralar
	Azalarak Sırala	Dosyaları sonuncudan birinciye doğru sıralar
Devamlı Oynat	Açık	Bir slayt gösterisini kesintisiz görüntüler
	Kapalı	Bir slayt gösterisini bir kez görüntüler

Ayar	Seçenekler	Açıklama
Ekran değiştirme süresi	Hayır	Sonraki dosyayı otomatik olarak görüntülemez
	1 Saniye ila 60 Saniye	Dosyaları seçilen süre boyunca görüntüler ve sonraki dosyaya otomatik olarak geçer; yüksek çözünürlüklü görüntüler biraz daha yavaş hızla değiştirilebilir
Efekt	Hayır	Efekt yok
	Temizle	Görüntüler arasındaki geçişler süpürme efekti kullanılarak yapılır
	Dağıt	Görüntüler arasındaki geçişler çözme efekti kullanılarak yapılır
	Rastgele	Görüntüler arasında geçişler rastgele efektler kullanılarak yapılır

Projektörünüzün İçerik Kayıttan Yürütme özelliği, dijital işaret içeriğinizi yansıtmanıza olanak tanır. Bir harici depolama aygıtına kaydedilmiş görüntüleri ve filmleri içeren çalma listelerini kolayca yansıtabilirsiniz. Yansıtılan görüntünüze renk ve şekil efektleri de ekleyebilirsiniz.



## ► İlgili Bağlantılar

- "İçerik Kayıttan Yürütme Moduna Geçme" s.87
- "Sahne Işığı Modunu Kullanma" s.88
- "Çalma Listelerinizi Yansıtma" s.89
- "Yansıtılan Görüntünüze Efektler Ekleme" s.92
- "İçerik Kayıttan Yürütme Modu Kısıtlamaları" s.93

## İçerik Kayıttan Yürütme Moduna Geçme

Çalma listelerinizi yansıtmadan önce İçerik Kayıttan Yürütme moduna geçmeniz gerekir.



**Perde Türü** ayarı projektör çözünürlüğünden farklı bir en boy oranına ayarlandığında **İçerik Kayıttan Yürütme** ayarını **Açık** olarak belirlerseniz, **Perde Türü** ayarı sıfırlanır.

- 1 Projektörü açın.
- 2 [Menu] düğmesine basın, **İşletim** menüsünü seçin ve [Enter] düğmesine basın.

Sık Kullanılan Öğeler	İşletim	
Görüntü	Oto. Kaynak Arama	Açık
Sinyal G/Ç	Işık Parlaklık Kontrolü	
Kurulum	Direkt güç açma	Kapalı
Ekran	Otomatik Açma	Kapalı
İşletim	Uyku Modu	Açık
Yönetim	Uyku Modu Zam.	10 dak.
Ağ	A/V Ses Kap.Zamnlyc	Açık
Çoklu Yansıtma	Bekleme Modu	İletişim Açık
ECO	Bağlantı Noktası	Kablolu LAN
İlk/Tüm Ayarlar	Hızlı Başlatma	Kapalı
	Göstergeler	Açık
	İçerik Kayıttan Yürütme	Kapalı
	İşletim Ayarlarını Sıfırla	
	Yönetim	
	Kullanıcı Düğmesi	Işık Modu
	Kullanıcı Logosu	
	Kull. deseni	

- 3 **İçerik Kayıttan Yürütme** ayarını seçin ve **Açık** olarak ayarlayın. Bir onay iletisi göreceksiniz.
- 4 İçerik Kayıttan Yürütme modunu etkinleştirmek için projektörü kapatıp tekrar açın.

## Sahne Işığı Modunu Kullanma

İçerik Kayıttan Yürütme modunda, sanal bir sahne ışığı yansıtmak ve konumu, boyutu, şekli ve ışık genişliğini yansıtmak için sahne ışığı modunu kullanabilirsiniz.

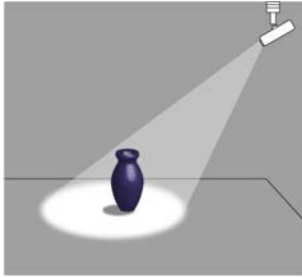

Sahne ışığı modunu kullanmadan önce, uzaktan kumandadaki [User] düğmesine Sahne Işığı işlevini atamanız gerekir.

**1** Kumanda panelindeki veya uzaktan kumandadaki [Menu] düğmesine basın.

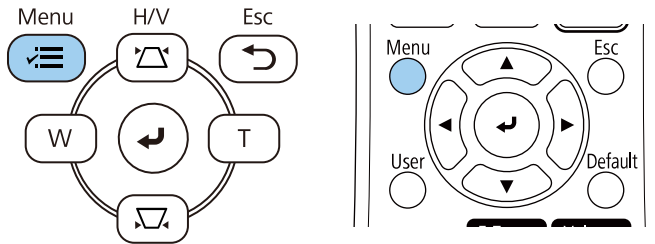

**2** Yönetim ayarını seçip [Enter] tuşuna basın.

Sık Kullanılan Öğeler	Yönetim	
Görüntü	Kullanıcı Düğmesi	Işık Modu
Sinyal G/Ç	Kullanıcı Logosu	
Kurulum	Kull. deseni	
Ekran	İşletim Kilidi	Kapalı
İşletim	Renk Düzeltme	
<b>Yönetim</b>	Yenileme Modu	
Ağ	Işık Kalibrasyonu	
Çoklu Yansıtma	Tarih & Saat	
ECO	Program Ayarları	
İlk/Tüm Ayarlar	Kablosuz LAN Gücü	
	Kablosuz LAN Tanısı	1
	Günlük Kaydı Hedefi	USB ve Dahili Bellek
	Toplu Ayar Aralığı	
	Dil	Türkçe
	Bilgi	
	Günlükleri Görüntüle	
	Yönetim Ayarlarını Sıfırla	

**3** Kullanıcı Düğmesi ayarını seçip [Enter] düğmesine basın.

**4** Sahne Işığı ayarını seçip [Enter] tuşuna basın.  
Sahne Işığı işlevi uzaktan kumandadaki [User] düğmesine atanır.



Bu ayarı yalnızca sahne ışığı modunu ilk kez kullandığınızda seçmeniz gerekir.

- 5** Uzaktan kumandada [User] düğmesine basın.

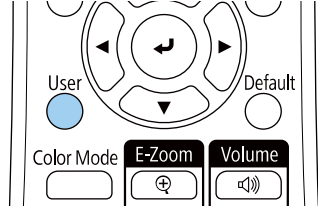

Yansıtılan görüntü bir sahne ışığı haline gelir.

- 6** Sahne ışığı için bindirme efekti ve şekil filtresini değiştirmek üzere, projektörün **İşletim** menüsünde **Bindirme Efekti** ayarını seçin.

## ► İlgili Bağlantılar

- "Yansıtılan Görüntünüze Efektler Ekleme" s.92

## Çalma Listelerinizi Yansıtma

Görüntüler ve filmler içeren çalma listelerinizi İçerik Kayıttan Yürütme modunda yansıtabilirsiniz.



- 1** Çalma listelerinizi oluşturun ve aşağıdaki yöntemlerden birini kullanarak bir USB flash sürücüye dışa aktarın.

- Epson Projector Content Manager yazılımı çalma listeleri oluşturmanıza ve bunları bir harici depolama aygıtına kaydetmenize

olanak tanır. Yansıtılan görüntünüze renk ve şekil efektleri ekleyebilir ve çalma listeleri programlayabilirsiniz.

Epson Projector Content Manager uygulamasını aşağıdaki Web sitesinden indirebilirsiniz.

[epson.sn](http://epson.sn)

Yönergeler için *Epson Projector Content Manager Kullanım Kılavuzu* belgesine bakın.

- Epson Web Control, Web tarayıcısı kullanarak çalma listeleri oluşturmanıza ve bunları ağdaki bir projektöre bağlı harici bir depolama aygıtına kaydetmenize olanak tanır. Yansıtılan görüntünüze renk ve şekil efektleri de ekleyebilirsiniz.
- Epson Creative Projection uygulaması, iOS cihazlarda içerik oluşturmanıza olanak tanır. İçeriği projektöre kablosuz olarak da aktarabilirsiniz.

Epson Creative Projection uygulamasını App Store'den indirebilirsiniz. App Store Mağazası ile iletişim sırasında uygulanan ücretler müşterinin sorumluluğundadır.

- 2** İçerik Kayıttan Yürütme modunda, USB anlık sürücüyü projektörün USB-A bağlantı noktasına takın.

- 3** Uzaktan kumandadaki [USB] düğmesine basın.

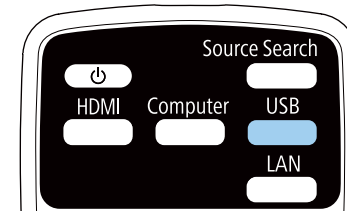

Son çalınan çalma listesi yansıtılır. Atanmış bir zaman tablosu varsa çalma listesi zaman tablosundaki plana göre çalar.



- Favori çalma listenizi yansıtmak için [Num] ve sayı tuşlarını da basılı tutabilirsiniz. Çalma listeleri oluşturmak için kullandığımız yazılımı kullanarak bir uzaktan kumanda kısayol tuşu ayarlayabilirsiniz.
- Listedeki hedef çalma listesini seçmek için projektörün **İşletim** menüsünde **USB Görüntüleyici** öğesini seçin ve ok düğmelerini kullanın.

## ► İlgili Bağlantılar

- "Epson Web Control Kullanarak Çalma Listeleri Oluşturma" s.90
- "Belgelerin En Son Sürümünü Edinme" s.9

## Epson Web Control Kullanarak Çalma Listeleri Oluşturma

İçerik Kayıttan Yürütme modunda, Web tarayıcısı kullanarak çalma listeleri oluşturabilir ve bunları ağdaki bir projektöre bağlı bir USB anlık sürücüye kaydedebilirsiniz.

### Dikkat

Çalma listeleri oluştururken USB anlık sürücüyü projektörden çıkarmayın veya projektörün güç kablosunun bağlantısını kesmeyin. USB anlık sürücüye kaydedilen veriler hasar görebilir.

- 1 Projektörün İçerik Kayıttan Yürütme modunda çalıştığından emin olun.
- 2 Bilgisayarınız veya aygıtınızın projektörle aynı ağa bağlı olduğundan emin olun.
- 3 Projektörün USB-A bağlantı noktasına bir USB anlık sürücü takıldığından emin olun.
- 4 Bilgisayarınızda veya aygıtınızda Web tarayıcınızı başlatın.
- 5 Tarayıcının adres kutusuna projektörün IP adresini girerek Epson Web Control ekranına gidin. Bir IPv6 adresi girerken, adresi [ ve ] arasına alın.

## 6 USB Bellek Aygıtı'nı seçin

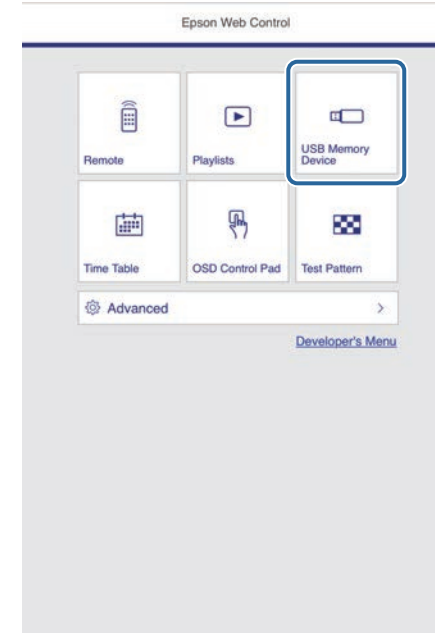

## 7 Karşıya Veri Yükle'yi seçin.

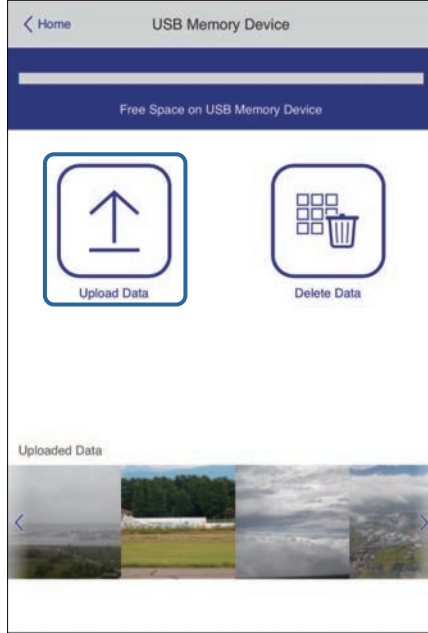

## 8 Çalma listesine eklemek istediğiniz görüntüleri veya filmleri seçin.



.avi, .jpeg (.jpg), .png, .bmp veya .gif dosyaları yükleyebilirsiniz. Çalma listesine .mp4 veya .mov dosyaları eklemek istiyorsanız, Epson Projector Content Manager yazılımını veya Epson Creative Projection uygulamasını kullanın.

Seçilen dosyalar bağlı USB anlık sürücüye kopyalanır.

## 9 Aşağıdakilerden birini yapın:

- Bunları mevcut çalma listesine eklemek için **Çalma Listesine Ekle**'yi ve bunları eklemek istediğiniz çalma listesini seçin.
- Yeni bir çalma listesi oluşturmak ve listeye eklemek için **Yeni Çalma Listesi Oluştur**'u seçin.

## 10 Çalma listesini düzenleyin.

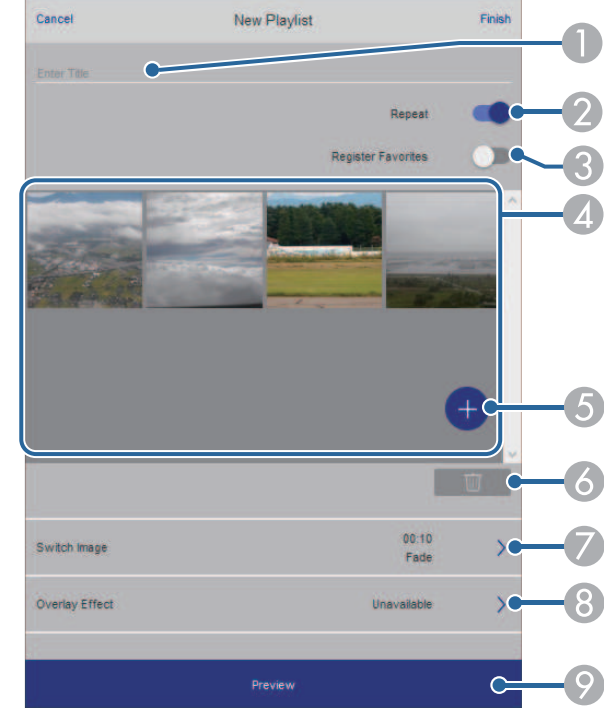

- 1 Çalma listesi adını düzenler.
- 2 Tekrarlı kayıttan yürütmenin etkinleştirilip etkinleştirilmeyeceğini seçer.
- 3 Çalma listesini favorilerinize kaydeder.  
Bir çalma listesi favori olarak kaydedildiğinde, **Remote** ekranı veya uzaktan kumandayı kullanarak hızlı bir şekilde oynatmayı başlatabilirsiniz.
- 4 Çalma listesine eklediğiniz görüntüleri veya filmleri görüntüler. Çalma listesi, görüntüleri veya filmleri sırayla oynatır.
- 5 Çalma listesine resim veya film ekler.
- 6 Çalma listesindeki görüntüleri veya filmleri siler.

- 7 **Görüntü Değiştir** ekranını açar.  
Bir sonraki görüntü dosyasına geçmek için zaman aralığını belirleyebilirsiniz. Ayrıca bir geçiş efekti de seçebilirsiniz.
- 8 **Efektler** ekranını açar.  
Bir çalma listesine önceden tanımlanmış renk ve şekil efekti filtreleri ekleyebilirsiniz. Ayrıca özelleştirilmiş bir efekt de oluşturabilirsiniz.
- 9 Çalma listesini önizler.

## 11 Çalma listesini düzenlemeyi bitirdiğinizde **Son**'i seçin.



- Çalma listesini **Remote** veya **Çalma Listesi** ekranından oynatabilirsiniz.
- Çalma listesinin ne zaman başlayıp bittiğini belirtmek istediğinizde, çalma listesini Epson Projector Content Manager yazılımını kullanarak programlayın.

### ► İlgili Bağlantılar

- "Web Kontrol Seçenekleri" s.143

## Yansıtılan Görüntüye Efektler Ekleme

İçerik Kayıttan Yürütme modunda yansıtılan görüntüye renk ve şekil efektleri ekleyebilirsiniz.



- Efekt işlevlerini kullanmak için düzenli olarak **Yenileme Modu** işlemini gerçekleştirdiğinizden emin olun.  
☛ **Yönetim > Yenileme Modu**
- Bu özellik **Kenar Birleştirme** özelliği kullanılırken kullanılamaz.

- 1 İçerik Kayıttan Yürütme modunda [Menu] düğmesine basın, **İşletim** menüsünü seçin ve [Enter] düğmesine basın.

Sık Kullanılan Öğeler	İşletim	
Görüntü	Oto. Kaynak Arama	Açık
Sinyal G/Ç	Işık Parlaklık Kontrolü	
Kurulum	Direkt güç açma	Kapalı
Ekran	Otomatik Açma	Kapalı
İşletim	Uyku Modu	Açık
Yönetim	Uyku Modu Zam.	10 dak.
Ağ	A/V Ses Kap.Zamnlyc	Açık
Çoklu Yansıtma	Bekleme Modu	İletişim Açık
Hafıza	Bağlantı Noktası	Kablolu LAN
İlk/Tüm Ayarlar	Hızlı Başlatma	Kapalı
	USB Gücü	Yansıtırken Açık
	Göstergeler	Açık
	Bip Sesi	Açık
	A/V Sessiz Kaldır	
	Ters Yön Düğmesi	Kapalı
	İçerik Kayıttan Yürütme	Kapalı
	İşletim Ayarlarını Sıfırla	

- 2 **Bindirme Efekti** öğesini seçip [Enter] düğmesine basın.

- 3** **Bindirme Efekt**i ayarı olarak **Açık** seçimini yapıp [Enter] düğmesine basın.



- 4** **Şekil Filtresi** öğesini seçip [Enter] düğmesine basın.

- 5** Aşağıdaki seçeneklerin her birini gerektiği gibi ayarlayın:

- Daireler, dikdörtgenler veya özelleştirilmiş şekiller arasından istediğiniz şekil efektini seçmek için **Şekil**.



Epson Projector Content Manager yazılımını kullanarak görüntülerinizi özelleştirilmiş şekiller olarak ekleyebilirsiniz. Ayrıntılar için *Epson Projector Content Manager Kullanım Kılavuzu* belgesine bakın.

- Seçilen şeklin içini veya dışını maskeleyi seçmek için **Filtre Efekt**i.
- Şekil boyutunu ayarlamak için **Boyut**.
- Şekil konumunu ayarlamak için **Konum**.



Özelleştirilmiş bir şekil kullanırken, **Boyut** ve **Konum** ayarlarını değiştiremezsiniz.

- 6** **Renk Filtresi** öğesini seçip [Enter] düğmesine basın.

- 7** Aşağıdaki seçeneklerin her birini gerektiği gibi ayarlayın:

- Rengi seçmek için **Renk Filtresi**.

- **Kırmızı**, **Yeşil** ve **Mavi** ayarlarını bağımsız olarak yaparak özelleştirilmiş bir renk ayarlamak için **Özel**.

- 8** Parlaklık düzeyini ayarlamak için **Parlaklık** öğesini seçin.

- 9** Tamamladığınızda menülerden çıkmak için [Menu] düğmesine basın.

## İçerik Kayıttan Yürütme Modu Kısıtlamaları

### Çalışma kısıtlamaları

İçerik Kayıttan Yürütme modunda aşağıdaki işlemler gerçekleştirilemez.

- **Görüntü** menüsünde **Renk Sıcaklığı** ayarını değiştirme (**Renk Filtresi** olarak **Sıcak Beyaz** ya da **Soğuk Beyaz** seçildiğinde)
- Split Screen
- Karartma
- **Kurulum** menüsünde **Perde Türü** ayarını değiştirme
- **Ekran** menüsünde **Sinyal Yok Ekranı** ayarını değiştirme
- **Yönetim** menüsünde **Kayıt Hedefi** ayarını değiştirme
- **Efektler** özelliğiyle **Kenar Birleştirme** 'yi kullanma
- Giriş sinyalini otomatik olarak algılama
- **Ağ ayarları** menüsünde **Remote Şifresi**'ni değiştirme
- PC Free
- USB Belge kamerası
- Epson iProjection yazılımını kullanarak ekran verme işlevi

### ► İlgili Bağlantılar

- "Görüntü Kalitesi Ayarları - Görüntü Menüsü" [s.166](#)
- "Ağ Menüsü - Ağ ayarları Menüsü" [s.180](#)
- "Birden Fazla Görüntüyü Aynı Anda Yansıtma" [s.78](#)
- "Perde Türünü Ayarlama" [s.43](#)
- "Bir PC Free Sunumu Yansıtma" [s.81](#)

Yansıtılan görüntüyü ve sesi geçici olarak kapatabilirsiniz.

Bu, bir sunum sırasında kitlenizin dikkatini yeniden yönlendirmek istediğinizde etkilidir.

Ancak ses ve video hareketi devam eder, bu nedenle yansıtmaya kaldığınız noktadan devam edemezsiniz.

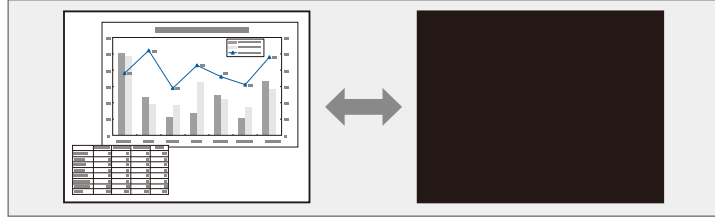

**1** Projektörün veya uzaktan kumandanın [A/V Mute] düğmesine basın.

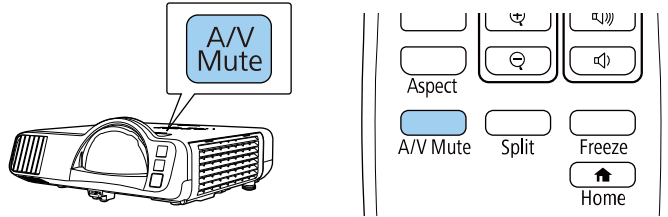

**2** Görüntüyü ve sesi tekrar açmak için, [A/V Mute] düğmesine tekrar basın.



- A/V Sessiz etkinleştirildikten 30 dakika sonra projektörün gücü otomatik olarak kapatılır. Bu özelliği devre dışı bırakabilirsiniz.  
☛ İşletim > A/V Ses Kap.Zamnlyc

Bir video veya bilgisayar sunumundaki hareketi geçici olarak durdurabilir ve geçerli görüntüyü ekranda tutabilirsiniz. Ancak ses ve video hareketi devam eder, bu nedenle yansıtmaya kaldığınız noktadan devam edemezsiniz.

- 1 Video hareketini durdurmak için uzaktan kumandadaki [Freeze] düğmesine basın.

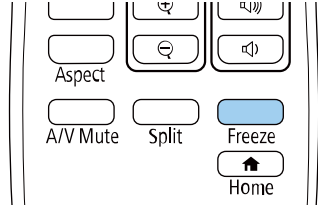

- 2 Video hareketini yeniden başlatmak için [Freeze] düğmesine tekrar basın.

Görüntünün istediğiniz kısmını yakınlaştırıp ekranda o kısmı büyütterek sunumun bazı bölümlerini ön plana çıkarabilirsiniz.

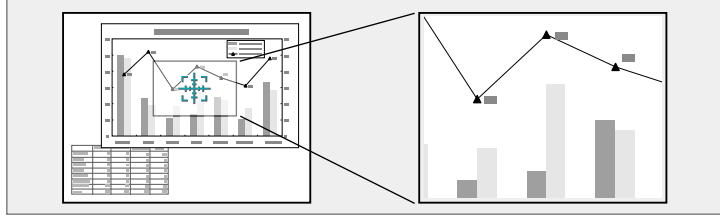

Projektörün **Görüntü** menüsünde **Ölçek** ayarı etkinleştirilirse bu özellik kullanılamaz .

**1** Uzaktan kumandadaki [E-Zoom] + düğmesine basın.

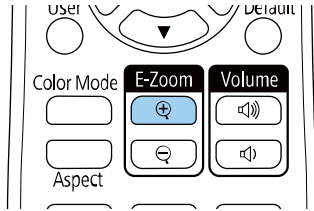

Ekranda, yakınlaştırılan alanın merkezini gösteren bir artı işareti göreceksiniz.

**2** Yakınlaştırılan görüntüyü ayarlamak için uzaktan kumandada bulunan aşağıdaki düğmeleri kullanın:

- Artı işaretini yakınlaştırmak istediğiniz alana getirmek için ok düğmelerini kullanın. Artı işaretini çaprazlamasına hareket ettirmek için, herhangi bitişik ok düğmeleri çiftine aynı anda basın.
- [E-Zoom] + düğmesine ardı ardına basarak görüntü alanını yakınlaştırın. Daha hızlı yakınlaştırmak için [E-Zoom] + düğmesini basılı tutun.

- Yakınlaştırılan görüntü alanının çevresini sağa-sola çevirmek için ok düğmelerini kullanın.
  - Görüntüyü uzaklaştırmak için, [E-Zoom] – düğmesine basın.
  - Orijinal görüntü boyutuna geri dönmek için [Esc] düğmesine basın.
- Büyütülen görüntü yansıtılır ve büyütme oranı ekranda görüntülenir. Seçilen alanı, 25 adımda bir ila dört kat arasında büyütebilirsiniz. USB bağlantısı kullanarak bir Epson belge kamerasından görüntüler yansıtırken, seçilen alanı, 57 adımda boyutunun bir ila sekiz katına büyütebilirsiniz.

Bir görüntüyü projektöre kaydedebilir ve projektör her açıldığında görüntülenmesini sağlayabilirsiniz. Projektör bir giriş sinyali almyorken de görüntüyü gösterebilirsiniz. Bu görüntüye, "kullanıcı logosu ekranı" denir.

Kullanıcı logosu olarak bir fotoğraf, şirket logosu veya grafik seçebilirsiniz; projektörün sahibinin kim olduğu gösterilerek hırsızlıkların önlenmesine yardımcı olabilir. Şifre koruması koyarak, kullanıcı logosu üzerinde değişiklik yapılmasını engelleyebilirsiniz.



- **Kullanıcı Logosu** ayarı için **Menü Koruması**'ni açtıysanız, kullanıcının logosunu kaydetmek için buradaki adımları uygulamadan önce **Kapalı** olarak ayarlayın.
- Bir projektördeki menü ayarlarını toplu ayar özelliğini kullanarak bir başka projektöre kopyalarsanız, kullanıcı logosu da kopyalanır. Bu nedenle, birkaç projektör arasında paylaşılmasını istemediğiniz bilgileri kullanıcı logosu olarak kaydetmeyin.
- HDCP ile korunan içeriği kaydedemezsiniz.
- **İçerk Kayttan Yürtme Açık**olarak ayarlanırsa, projektör başlatıldığında yalnız kullanıcının logosunu görüntüleyebilirsiniz.

**1** Kullanıcı logosu olarak yansıtmak istediğiniz görüntüyü görüntüleyin.

**2** [Menu] düğmesine basın, **Yönetim** menüsünü seçin ve [Enter] düğmesine basın.

Sık Kullanılan Öğeler	Yönetim
Görüntü	Kullanıcı Düğmesi Işık Modu
Sinyal G/Ç	Kullanıcı Logosu
Kurulum	Kull. deseni
Ekran	İşletim Kilidi Kapalı
İşletim	Renk Düzeltme
<b>Yönetim</b>	Yenileme Modu
Ağ	Işık Kalibrasyonu
Çoklu Yansıtma	Tarih & Saat
ECO	Program Ayarları
İlk/Tüm Ayarlar	Kablosuz LAN Gücü
	Kablosuz LAN Tanısı 1
	Günlük Kaydı Hedefi USB ve Dahili Bellek
	Toplu Ayar Aralığı
	Dil Türkçe
	Bilgi
	Günlükleri Görüntüle
	Yönetim Ayarlarını Sıfırla

**3** **Kullanıcı Logosu > Ayarı Başlat** öğelerini seçin ve [Enter] düğmesine basın.

Gösterilen görüntüyü kullanıcı logosu olarak kullanmak isteyip istemediğinizi soran bir ileti göreceksiniz.



**Geometrik Düzeltme**, **E-Zoom**, **En-Boy Oranı**, **Ölçek**, veya **Perde Türü** gibi ayarlar, **Kullanıcı Logosu** öğesini seçtiğinizde geçici olarak iptal edilir.

**4** **Evet**'i seçin ve [Enter] düğmesine basın.



Geçerli görüntü sinyaline bağlı olarak, ekran boyutu görüntü sinyalinin çözünürlüğüne uyacak biçimde değiştirilebilir.

**5** Görüntülenen görüntüyü kontrol edin ve sonra kullanıcı logosu olarak kaydetmek için **Evet** ögesini seçin.

Kullanıcı logosunun üzerine yazılır ve bir tamamlanma mesajı görüntülenir.

**6** Mesaj ekranından çıkmak için [Esc] düğmesine basın.

**7** **Ekran** menüsünü seçin ve [Enter] düğmesine basın.

Sık Kullanılan Ögeler	Ekran
Görüntü	Desen Görünümü
Sinyal G/Ç	Desen Tipi
Kurulum	Sinyal Yok Ekranı Mavi
Ekran	Başlangıç Ekranı Açık
İşletim	Ana Ekran Oto. Grnt. Açık
Yönetim	Kaynak Küçük Resimlerini Sır...
Ağ	Mesaj Açık
Çoklu Yansıtma	Menü Dönüşü Kapalı
ECO	Menü Rengi Beyaz
İlk/Tüm Ayarlar	Split Screen Ayarı
	Ekran Ayarlarını Sıfırla
	İşletim
	Oto. Kaynak Arama Açık
	Işık Parlaklık Kontrolü
	Direkt güç açma Kapalı
	Otomatik Açma Kapalı
	Uyku Modu Açık

**8** Kullanıcı Logosu ekranının gösterilmesini istediğiniz zamanı seçin:

- Hiçbir giriş sinyali bulunmadığında gösterilmesi için, **Sinyal Yok Ekranı**'nı seçin ve **Logo** olarak ayarlayın.
- Projektör her açıldığında gösterilmesi için, **Başlangıç Ekranı**'nı seçin ve **Açık** olarak ayarlayın.



**Kullanıcı Logosu** ayarlarında değişiklik yapılmasını önlemek için, **Kullanıcı Logosu** ayarı için **Menü Koruması**'nı açıp parolayı ayarlayın.

## İlgili Bağlantılar

- "Şifre Güvenliği Türlerini Seçme" [s.115](#)

Projektöre önceden kayıtlı, çizgili satırlar ve ızgara desenleri gibi dört tip desen vardır. Bu desenleri, **Desen Görünümü** ayarlarını kullanarak sunumlarda yardımcı olması için yansıtabilirsiniz.

Yansıtılmakta olan görüntüyü bir Kull. deseni olarak da kaydedebilirsiniz.



- Bir Kull. deseni kaydettiğinizde, desen fabrika varsayılanına geri döndürülemez.
- HDCP ile korunan içeriği kaydedemezsiniz.

**1** Kaydetmek istediğiniz görüntüyü Kull. deseni olarak yansıtın.

**2** [Menu] düğmesine basın, **Yönetim** menüsünü seçin ve [Enter] düğmesine basın.

Sık Kullanılan Öğeler	Yönetim
Görüntü	Kullanıcı Düğmesi Işık Modu
Sinyal G/Ç	Kullanıcı Logosu
Kurulum	Kull. deseni
Ekran	İşletim Kilidi Kapalı
İşletim	Renk Düzeltme
Yönetim	Yenileme Modu
Ağ	Işık Kalibrasyonu
Çoklu Yansıtma	Tarih & Saat
ECO	Program Ayarları
İlk/Tüm Ayarlar	Kablosuz LAN Gücü
	Kablosuz LAN Tanısı 1
	Günlük Kaydı Hedefi USB ve Dahili Bellek
	Toplu Ayar Aralığı
	Dil  Türkçe
	Bilgi
	Günlükleri Görüntüle
	Yönetim Ayarlarını Sıfırla

**3** **Kullanıcı Düğmesi** öğesini seçip [Enter] düğmesine basın.

Gösterilen görüntüyü Kull. deseni olarak kullanmak isteyip istemediğinizi soran bir ileti göreceksiniz.



**Kullanıcı Düğmesi** öğesini seçtiğinizde, Ekran Yerleşimi, E-Zoom, **En Boy Oranı** veya Yakınlaştır. Ayarla gibi ayarlamalar geçici olarak iptal edilir.

**4** **Evet**'i seçin ve [Enter] düğmesine basın.

Görüntüyü Kull. deseni olarak kaydetmek isteyip istemediğinizi soran bir ileti göreceksiniz.

**5** **Evet**'i seçin ve [Enter] düğmesine basın.

Bir tamamlandı mesajı göreceksiniz.

**6** **Ekran** menüsünü seçin ve [Enter] düğmesine basın.

Sık Kullanılan Öğeler	Ekran
Görüntü	Desen Görünümü
Sinyal G/Ç	Desen Tipi
Kurulum	Sinyal Yok Ekranı Mavi
Ekran	Başlangıç Ekranı Açık
İşletim	Ana Ekran Oto. Grnt. Açık
Yönetim	Kaynak Küçük Resimlerini Sır...
Ağ	Mesaj Açık
Çoklu Yansıtma	Menü Dönüşü Kapalı
ECO	Menü Rengi Beyaz
İlk/Tüm Ayarlar	Split Screen Ayarı
	Ekran Ayarlarını Sıfırla
	İşletim
	Oto. Kaynak Arama Açık
	Işık Parlaklık Kontrolü
	Direkt güç açma Kapalı
	Otomatik Açma Kapalı
	Uyku Modu Açık

**7** **Desen Tipi**'ni seçip **Kullanıcı Düğmesi**'ne ayarlayın.

**8** **Desen Görünümü** öğesini seçip [Enter] düğmesine basın.

Kaydedilen görüntü yansıtılır.

Tek bir birleşik görüntü oluşturmak için, iki veya daha fazla projektörden yansıtılan görüntüleri birleştirebilirsiniz.

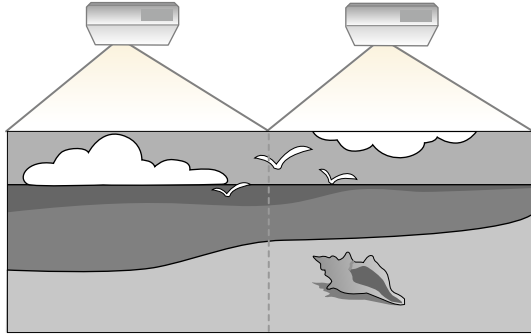

- Yansıtmaya başlamadan önce, tüm projektörler için projektörün **Görüntü** menüsünde **Renk Modu** ayarını **Çoklu Yansıtma** olarak belirlediğinizden emin olun.
- Bazı durumlarda, parlaklık ve renk tonu, düzeltme sonrasında bile tamamen uyumlu olmayabilir.
- Parlaklık ve renk tonu farklılıkları zaman içinde daha belirgin olursa ayarlamaları tekrar edin.

En iyi sonuçları elde etmek için, birden fazla projektör görüntüsü için ayarları ve düzeltmeleri bu sırayla seçin:

- Projektör Kimliğinin Ayarlanması
- Renk Düzeltme Ayarlama
- Görüntü Kenarlarını Birleştirme
- Görüntü Renklerini Uyumlu Kılma
- Karanlık Düzeyini Ayarlama
- RGBCMY Ayarlama
- Bir Görüntüyü Ölçeklendirme



Projektörü açtıktan hemen sonra görüntüler durağan olmadığından, görüntüyü, yansıtmaya başladıktan en az 30 dakika sonra ayarlamanızı öneririz.

## ► İlgili Bağlantılar

- "Çoklu Projektör Kontrolü İçin Projektör Tanımlama Sistemi" [s.101](#)
- "Renk Düzeltme Ayarlama" [s.103](#)
- "Görüntü Kenarlarını Birleştirme" [s.105](#)
- "Görüntü Renklerini Uyumlu Kılma" [s.107](#)
- "Karanlık Düzeyini Ayarlama" [s.108](#)
- "RGBCMY Ayarlama" [s.111](#)
- "Bir Görüntüyü Ölçeklendirme" [s.112](#)

## Çoklu Projektör Kontrolü İçin Projektör Tanımlama Sistemi

Görüntü yansıtmak için birden fazla projektör dizdiğinizde, her projektörün görüntüsündeki parlaklığı ve renk tonunu düzelterek, görüntülerin birbirine yakın olmasını sağlayabilirsiniz.

Uzaktan kumanda aracılığıyla her projektörü ayrı ayrı kullanabilmek için her projektöre benzersiz bir projektör kimliği verebilir, ardından da her projektörün parlaklığını ve rengini düzeltebilirsiniz.

## ► İlgili Bağlantılar

- "Projektör Kimliğinin Ayarlanması" [s.101](#)
- "İşletmek İstedığınız Projektörü Seçme" [s.102](#)

## Projektör Kimliğinin Ayarlanması

Birden fazla projektörü tek bir uzaktan kumandadan kontrol etmek için her projektöre farklı bir kimlik (ID) verin.

- 1** [Menu] düğmesine basın, **Çoklu Yansıtma** menüsünü seçin ve [Enter] düğmesine basın.

Sık Kullanılan Öğeler	Ağ Ayarlarını Sıfırla	
Görüntü	Çoklu Yansıtma	
Sinyal G/Ç	Projektör ID'si	Kapalı
Kurulum	Geometrik Düzeltme	Quick Corner
Ekran	Kenar Birleştirme	
İşletim	Ölçek	
Yönetim	Renk Düzeltme	
Ağ	Işık Modu	Normal
Çoklu Yansıtma	Renk Eşleme	
ECO	RGBCMY	
İlk/Tüm Ayarlar	Çoklu Yansıtma Ayarlarını Sıfırla	
	ECO	
	Işık Modu	Normal
	Uyku Modu	Açık
	Uyku Modu Zam.	10 dak.
	AV Ses Kap.Zamnlyc	Açık
	Bekleme Modu	İletişim Açık
	İlk/Tüm Ayarlar	

- 2** **Projektör ID'si** ayarını seçin ve [Enter] düğmesine basın.

- 3** Projektör için kullanmak istediğiniz tanımlama numarasını seçmek amacıyla ok düğmelerini kullanın. Ardından [Enter] düğmesine basın.

[ Projektör ID'si ]	Dön
✓ Kapalı	
1	
2	
3	
4	
5	
6	
7	
8	
9	

- 4** Menülerden çıkmak için [Menu] veya [Esc] düğmesine basın.

- 5** Tek bir uzaktan kumanda aracılığıyla işletmek istediğiniz diğer tüm projektörler için bu adımları tekrarlayın.

## İşletmek İsteddiğiniz Projektörü Seçme

Projektörün kimliğini (ID) ayarladıktan sonra, uzaktan kumandayı kullanarak işletmek istediğiniz projektörün kimliğini seçin.

- 1** Uzaktan kumandayı hedef projektöre yöneltip [ID] düğmesine basın.

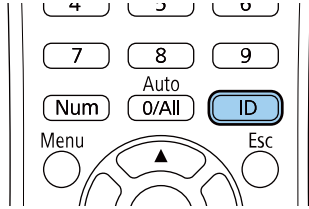

Geçerli Projektör ID'si yansıtılan ekranda gösterilir. Yaklaşık 3 saniye sonra kaybolur.

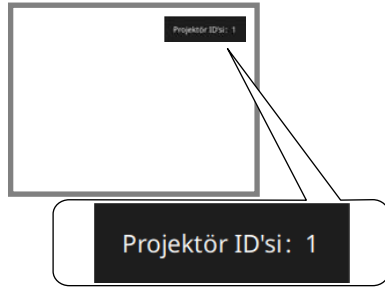

- 2** [ID] düğmesini basılı tutarak, yönetmek istediğiniz projektörün ID'siyle eşleşen rakam düğmesine basın.

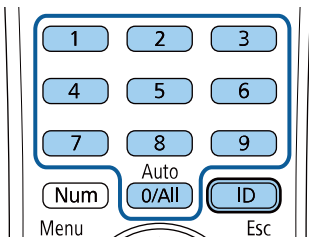

Çalıştırmak istediğiniz projektör seçilir.



- Uzaktan kumandada [0/All] öğesini seçerseniz, **Projektör ID'si** ayarı ne olursa olsun tüm projektörleri çalıştırabilirsiniz.
- **Projektör ID'si** ayarını **Kapalı** olarak ayarlarsanız, uzaktan kumandada seçtiğiniz her ID ile uzaktan kumandayı kullanarak projektörü çalıştırabilirsiniz.
- Projektör ID'si ayarı uzaktan kumandaya kaydedilir. Uzaktan kumanda pilleri değiştirilmek vb. üzere çıkarılmış olsa bile kayıtlı ID ayarı korunur. Ancak, piller uzun süre uzaktan kumandadan çıkarılmış halde bırakılırsa, ID varsayılan ayarına (0/All) döner.
- Aynı anda birden fazla uzaktan kumanda kullandığımızda, kızılötesi parazit nedeniyle projektörleri amaçlanan şekilde kullanamayabilirsiniz.

## Renk Düzeltme Ayarlama

Görüntünün renk tonu eşit değilse, renk tonu dengesini ayarlayabilirsiniz. Her projektör için **Renk Düzeltme** ayarını yapın.



Renk düzeltme yapıldıktan sonra da renk tonu düzgün olmayabilir.

- 1** [Menu] düğmesine basın, **Yönetim** menüsünü seçin ve [Enter] düğmesine basın.

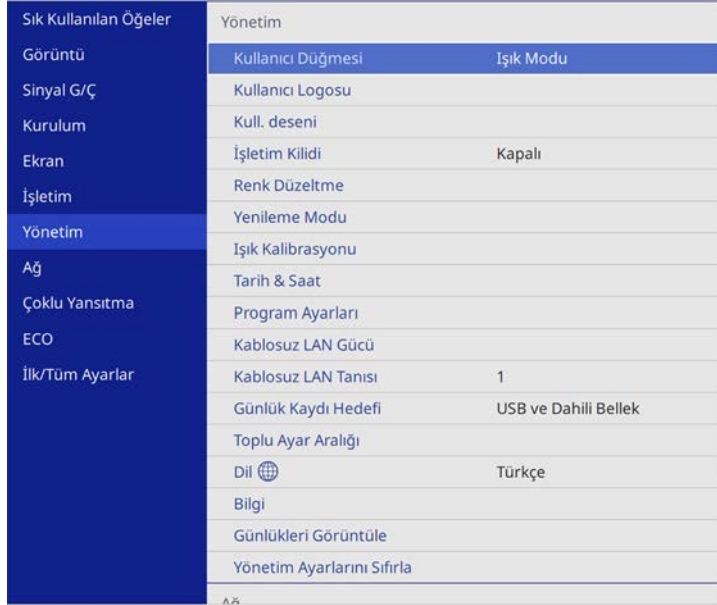

- 2** Renk Düzeltme öğesini seçip [Enter] düğmesine basın.

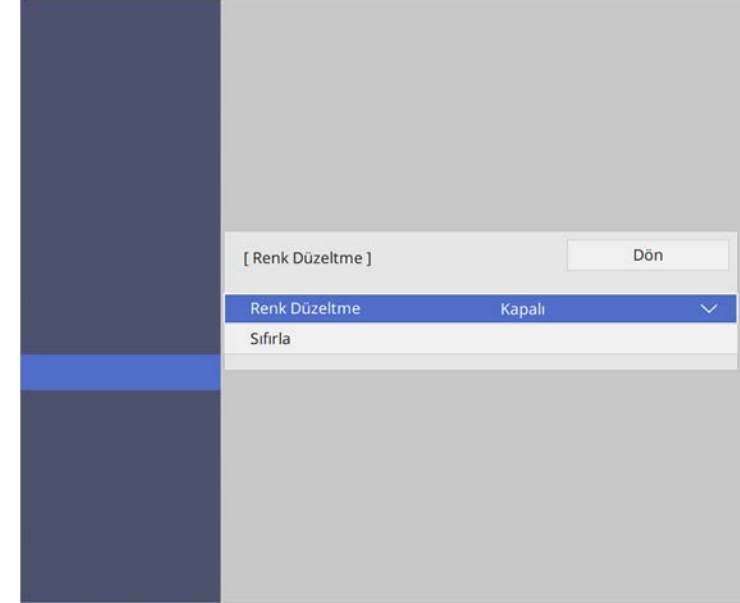

- 3** Renk Düzeltme öğesini tekrar seçip [Enter] düğmesine basın.
- 4** Açık öğesini seçip [Enter] düğmesine basın. Ardından [Esc] düğmesine basın.
- 5** Ayar Seviyesi öğesini seçip [Enter] düğmesine basın.
- 6** Ayarlamak istediğiniz ilk ayar seviyesini seçip [Esc] düğmesine basın.





Beyazdan, gri ve siyaha kadar sekiz ayar seviyesi vardır. Her seviyeyi ayrı ayrı ayarlayabilirsiniz.

- 7** **Ayarlamaları Başlat** ögesini seçip [Enter] düğmesine basın.
- 8** Ayarlamak istediğiniz görüntü alanını seçip [Enter] düğmesine basın.

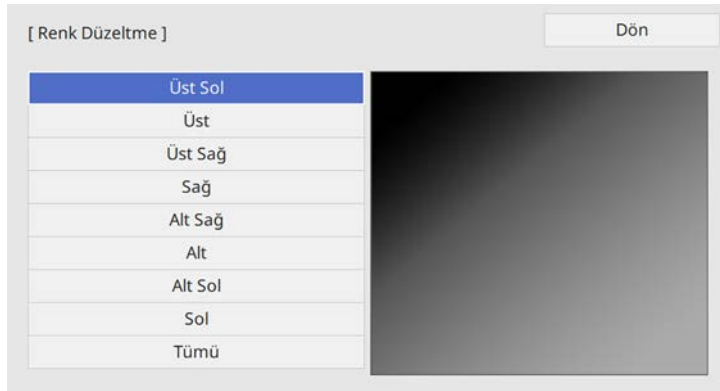

Tek tek her alanı ayarlayın, sonra **Tümü**'nü seçip tüm ekranı ayarlayın.

- 9** **Kırmızı**, **Yeşil** veya **Mavi** ögesini seçip, gerekirse renk tonunu ayarlayın.

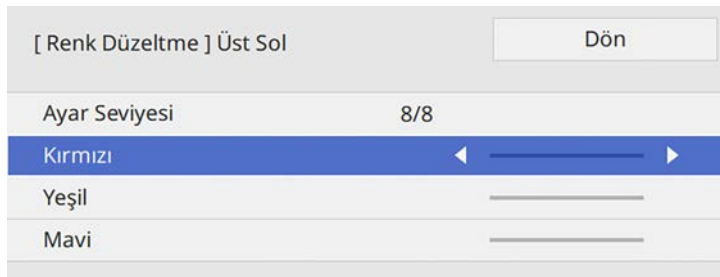

[Enter] düğmesine her bastığınızda ayar ekranı değişir.

- 10** Önceki alan seçim ekranına dönmek için [Esc] düğmesine basın.
- 11** Her alanda renk ayarlarını tekrarlayın.
- 12** Adım 5'e dönün ve diğer düzeyleri ayarlamak için tüm adımları tekrarlayın.
- 13** Tamamladığınızda, çıkmak için [Menu] düğmesine basın.

## Görüntü Kenarlarını Birleştirme

Birden fazla projektörden düzgün bir görüntü oluşturmak için projektörün Kenar Birleştirme özelliğini kullanabilirsiniz.

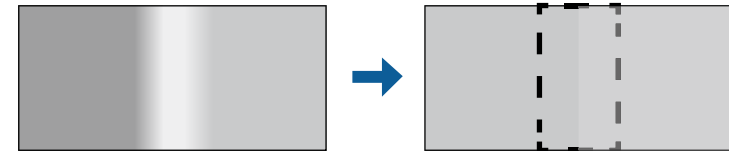

- 1** [Menu] düğmesine basın, **Çoklu Yansıtma** menüsünü seçin ve [Enter] düğmesine basın.

Sık Kullanılan Öğeler	Ağ Ayarlarını Sıfırla	
Görüntü	Çoklu Yansıtma	
Sinyal G/Ç	Projektör ID'si	Kapalı
Kurulum	Geometrik Düzeltme	Quick Corner
Ekran	Kenar Birleştirme	
İşletim	Ölçek	
Yönetim	Renk Düzeltme	
Ağ	Işık Modu	Normal
Çoklu Yansıtma	Renk Eşleme	
ECO	RGBCMY	
İlk/Tüm Ayarlar	Çoklu Yansıtma Ayarlarını Sıfırla	
	ECO	
	Işık Modu	Normal
	Uyku Modu	Açık
	Uyku Modu Zam.	10 dak.
	AV Ses Kap.Zamnlyc	Açık
	Bekleme Modu	İletişim Açık
	İlk/Tüm Ayarlar	

- 2** Kenar Birleştirme öğesini seçin ve [Enter] düğmesine basın.

- 3** Kenar Birleştirme, Çizgi Kılavuzu ve Şablon Kılavuzu ayarlarını açın.



Her projektör için farklı bir **Kılavuz Rengi** ayarı seçin; böylece birleştirilmiş alanı net bir şekilde görebilirsiniz.

- 4** Her bir projektörde birleştirmek istediğiniz kenarı seçin ve [Enter] düğmesine basın.

Buna benzer bir ekran görürsünüz:

[ Üst Kenar ]	Dön
Birleştirme	Kapalı
Karıştır Bşl. Konumu	0
Birleştirme Aralığı	0
Birleştirme Kavisi	0

- 5** Birleştirme ayarını seçin ve **Açık**'i seçin.

- 6** Karıştır Bşl. Konumu ayarını seçin ve birleştirme başlangıç konumunu ayarlayın

- 7** Birleştirme Aralığı ayarını seçin ve birleştirilen alanın genişliğini seçmek için ok düğmelerini kullanın, böylece görüntülenen kılavuzlar iki görüntü arasında üst üste binen alanın kenarlarında olur.

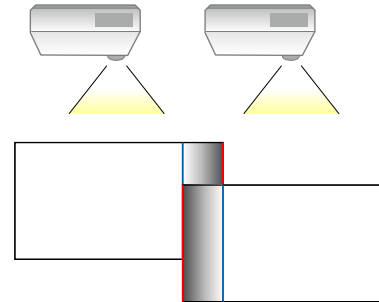

- 8** Önceki ekrana dönmek için [Esc] düğmesine basın.

- 9** Birleştirme Kavisi ayarını seçin ve projektörlerdeki gölgeli alan için bir aşamalı geçiş seçin.

**10** Kenarlar birleştirildiğinde, son ayarları kontrol etmek için her projektördeki **Çizgi Kılavuzu** ve **Şablon Kılavuzu** ayarlarını kapatın.

**11** Tamamladığınızda [Menu] düğmesine basın.



Birleştirilmiş alan tam olarak örtüşmüyorsa, **Nokta Düzeltme** kullanarak birleştirilmiş alanın şeklini düzeltin.

## Görüntü Renklerini Uyumlu Kılma

Yan yana yansıtma yapacak birden fazla projektörün görüntü kalitesini eşleştirebilirsiniz.

Başlamadan önce tüm projektörleri açın, böylece birleşik ekranda eşleşen görüntü kalitesi ayarlarını seçebilirsiniz.

**1** [Menu] düğmesine basın, **Çoklu Yansıtma** menüsünü seçin ve [Enter] düğmesine basın.

Sık Kullanılan Öğeler	Ağ Ayarlarını Sıfırla
Görüntü	Çoklu Yansıtma
Sinyal G/Ç	Projektör ID'si Kapalı
Kurulum	Geometrik Düzeltme Quick Corner
Ekran	Kenar Birleştirme
İşletim	Öçek
Yönetim	Renk Düzeltme
Ağ	Işık Modu Normal
Çoklu Yansıtma	Renk Eşleme
ECO	RGBCMY
İlk/Tüm Ayarlar	Çoklu Yansıtma Ayarlarını Sıfırla
	ECO
	Işık Modu Normal
	Uyku Modu Açık ^
	Uyku Modu Zam. 10 dak.
	A/V Ses Kap.Zamnlyc Açık
	Bekleme Modu İletişim Açık
	İlk/Tüm Ayarlar

**2** **Renk Eşleme** öğesini seçip [Enter] düğmesine basın.

[ Renk Eşleme ]	Dön
Ayar Seviyesi	1 < >
Kırmızı	_____
Yeşil	_____
Mavi	_____
Parlaklık	- +

**3** **Ayar Seviyesi**'ni 8 olarak ayarlayın.

- 4 Parlaklık ögesini seçip değeri ayarlayın.
- 5 Kırmızı, Yeşil veya Mavi ögesini seçip, gerekirse renk tonunu ayarlayın.
- 6 Üst menü seviyesine dönüp İşletim menüsünü seçerek [Enter] tuşuna basın.
- 7 Işık Parlaklık Kontrolü ögesini seçip [Enter] düğmesine basın.
- 8 Işık Kaynağı Modu'nu Özel olarak ayarlayın.
- 9 Parlaklık Düzeyini ayarlayın.
- 10 7 ila 2 arasındaki seviyeleri aynı şekilde ayarlamayı seçerken, 1'den 5'e kadar olan adımları tekrarlayın.
- 11 Tamamladığımızda [Menu] düğmesine basın.

## Karanlık Düzeyini Ayarlama

Kesintisiz bir görüntü oluşturmak için, görüntülerin üst üste binmediği alanların parlaklığını ve renk tonunu ayarlayabilirsiniz .

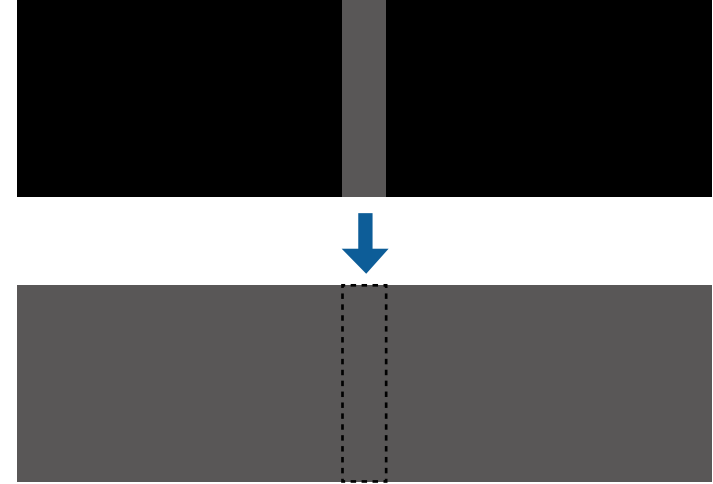

- Bir test deseni görüntülediğinde **Karanlık Düzeyi** ayarını ayarlayamazsınız.
- **Geometrik Düzeltme** değeri çok büyükse, **Karanlık Düzeyi**'ni doğru ayarlayamayabilirsiniz.
- Parlaklık ve ton, görüntülerin üst üste bindiği alanlarda ve **Karanlık Düzeyi** ayarını yaptıktan sonra bile diğer alanlarda farklılık gösterebilir.
- **Kenar Birleştirme** ayarını değiştirirseniz, **Karanlık Düzeyi** ayarı varsayılan değerine geri döner.
- Sadece **Kenar Birleştirme** ayarlarında **Üst Kenar**, **Alt Kenar**, **Sol Kenar**, ve **Sağ Kenar** ayarından en az biri **Açık** olarak belirlendiğinde kullanılabilir.

- 1** [Menu] düğmesine basın, **Çoklu Yansıtma** menüsünü seçin ve [Enter] düğmesine basın.

Sık Kullanılan Öğeler	Ağ Ayarlarını Sıfırla		
Görüntü	Çoklu Yansıtma		
Sinyal G/Ç	Projektör ID'si	Kapalı	
Kurulum	Geometrik Düzeltme	Quick Corner	
Ekran	Kenar Birleştirme		
İşletim	Ölçek		
Yönetim	Renk Düzeltme		
Ağ	Işık Modu	Normal	
Çoklu Yansıtma	Renk Eşleme		
ECO	RGBCMY		
İlk/Tüm Ayarlar	Çoklu Yansıtma Ayarlarını Sıfırla		
	ECO		
	Işık Modu	Normal	
	Uyku Modu	Açık	^
	Uyku Modu Zam.	10 dak.	
	AV Ses Kap.Zamnlyc	Açık	
	Bekleme Modu	İletişim Açık	
	İlk/Tüm Ayarlar		

- 2** **Karanlık Düzeyi** ögesini seçip [Enter] düğmesine basın.
- 3** **Renk Ayarı** ögesini seçip [Enter] düğmesine basın.  
Ayar alanları **Kenar Birleştirme** ayarına göre görüntülenir.
- 4** Ayarlamak istediğiniz alanı seçmek için ok düğmelerini kullanıp [Enter] düğmesine basın.

Seçilen alan turuncu renkte gösterilir.

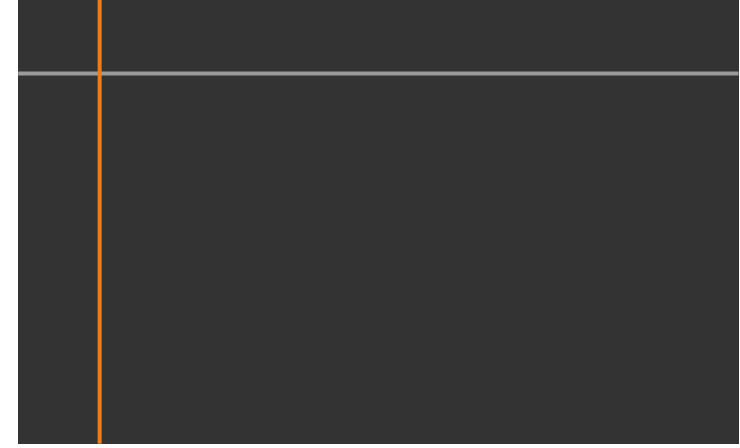

Birden fazla ekran üst üste bindiğinde, en fazla üst üste binmenin olduğu alana (en parlak alan) göre ayarlayın. Aşağıdaki şekilde, önce (2) ile (1)'i hizalayın ve ardından (3) ile (2) birbiriyle hizalanacak şekilde ayarlayın.

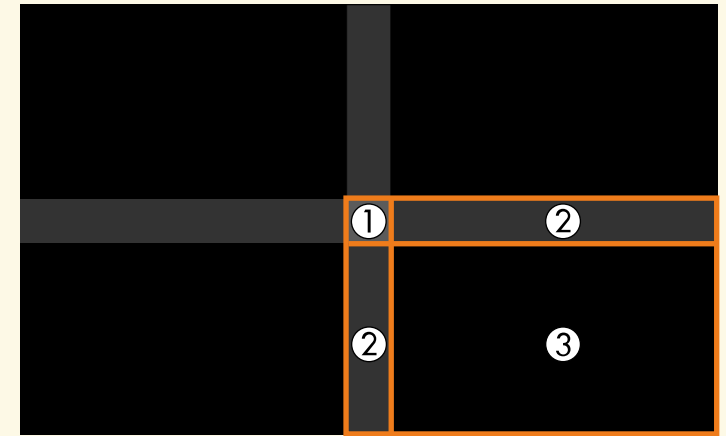

**5** Siyah tonunu ayarlayın.

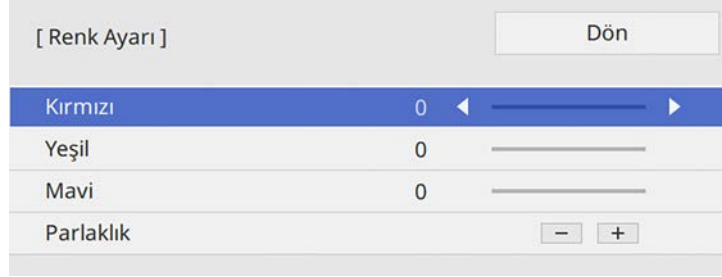

Aynı anda RGB değerlerini ayarlamak için **Parlaklık** düğmelerini kullanabilirsiniz.

**6** Kalan ekran alanlarını ayarlamak için 4 ve 5. adımları gerektiği kadar tekrarlayın.

**7** Tamamladığınızda [Menu] düğmesine basın.

## » İlgili Bağlantılar

- "Karanlık Düzeyi Ayar Bölgesini Değiştirme" s.110

## Karanlık Düzeyi Ayar Bölgesini Değiştirme

**Karanlık Düzeyi** ayarını yaptıktan sonra rengin uyuşmadığı alanlar varsa, bunları ayrı ayrı ayarlayabilirsiniz.

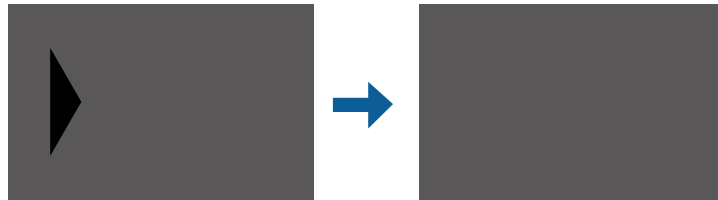

**1** **Karanlık Düzeyi** ayarında **Alan Düzeltme**'yi seçin ve [Enter] düğmesine basın.

**2** **Ayarlamaları Başlat** ögesini seçip [Enter] düğmesine basın.

Görüntülerin üst üste bindiği yeri gösteren sınır çizgileri. Çizgiler, **Kenar Birleştirm** ayarına göre görüntülenir.

**3** Ayarlamak istediğiniz sınır çizgisini seçmek için ok düğmelerini kullanın. Ardından [Enter] düğmesine basın.

Seçilen hat turuncu renkte gösterilir.



**4** Çizgi konumunu ayarlamak için ok düğmelerini kullanın. Ardından [Enter] düğmesine basın.

**5** Taşımak istediğiniz noktayı seçmek için ok düğmelerini kullanın. Ardından [Enter] düğmesine basın.

Seçilen nokta turuncu renkte gösterilir.

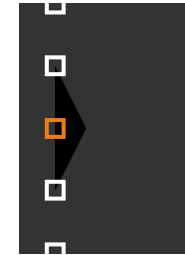

**Noktalar** ayarını kullanarak, görüntülenen noktaların sayısını değiştirebilirsiniz.

- 6 Noktayı taşımak için ok düğmelerini kullanın.
- 7 Başka bir noktayı taşımaya devam etmek için [Esc] tuşuna basın ve ardından 5. ve 6. adımları tekrarlayın.
- 8 Başka bir sınır çizgisini ayarlamak için, 3. adımda gösterilen ekran görüntülenene kadar [Esc] tuşuna basın.
- 9 Tamamladığınızda [Menu] düğmesine basın.

## RGBCMY Ayarlama

R (kırmızı), G (yeşil), B (mavi), C (camgöbeği), M (eflatun) ve Y (sarı) renk bileşenleri için **Ton**, **Doymunluk** ve **Parlaklık** ayarlarını yapabilirsiniz.

Başlamadan önce tüm projektörleri açın, böylece birleşik ekranda eşleşen renk tonu ayarlarını seçebilirsiniz.

- 1 [Menu] düğmesine basın, **Görüntü** menüsünü seçin ve [Enter] düğmesine basın.

Sık Kullanılan Öğeler	Görüntü	
Görüntü	Renk Modu	Sunum
Sinyal G/Ç	Parlaklık	50
Kurulum	Kontrast	50
Ekran	Renk Doymunluğu	50
İşletim	Renk Tonu	50
Yönetim	Netlik	50
Ağ	Beyaz Ayarı	
Çoklu Yansıtma	Dinamik Kontrast	Kapalı
ECO	Görüntü Pekiştirme	
İlk/Tüm Ayarlar	Gama	0
	RGBCMY	
	Varsayılanlara Sıfırla	
	Kaynak	Bilgisayar1
	Çözünürlük	Otomatik
	En Boy Oranı	Otomatik
	Ölçek	
	Analog Sinyal Ayarı	
	Varsayılanlara Sıfırla	

- 2 RGBCMY öğesini seçip [Enter] düğmesine basın.

- 3 Ayarlanacak rengi seçip [Enter] düğmesine basın.

[ RGBCMY ]	Dön		
	Ton	Doymunluk	Işık durumu
R	50 <input type="text"/>	50 <input type="text"/>	50 <input type="text"/>
G	50 <input type="text"/>	50 <input type="text"/>	50 <input type="text"/>
B	50 <input type="text"/>	50 <input type="text"/>	50 <input type="text"/>
C	50 <input type="text"/>	50 <input type="text"/>	50 <input type="text"/>
M	50 <input type="text"/>	50 <input type="text"/>	50 <input type="text"/>
Y	50 <input type="text"/>	50 <input type="text"/>	50 <input type="text"/>

- 4** Her bir ayar için aşağıdakileri gerektiği şekilde yapın:
- Rengin, mavimsi - yeşilimsi - kırmızımsı genel tonunu ayarlamak için **Ton** ayarını yapın.
  - Rengin genel canlılığını ayarlamak için **Doygunluk** ayarını yapın.
  - Rengin genel renk parlaklığını ayarlamak için **Işık durumu** ayarını yapın.

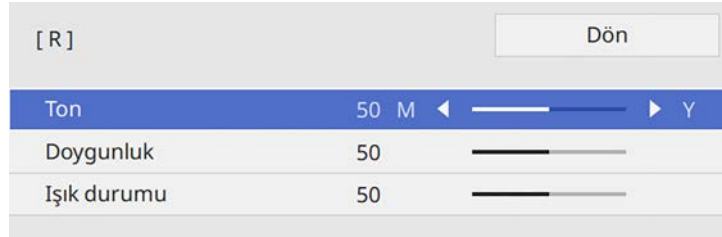

- 5** Tamamladığınızda [Menu] düğmesine basın.

## Bir Görüntüyü Ölçeklendirme

Birden fazla projektörden aynı görüntüyü yansıtabilir ve kırıp tek bir büyük görüntü olarak birleştirmek için **Ölçek** özelliğini kullanabilirsiniz.

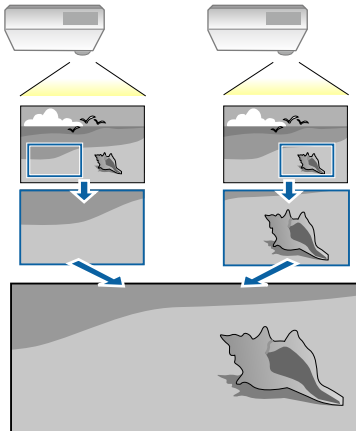

- 1** Görüntüyü göstermek için görüntü sinyalini girin.
- 2** [Menu] düğmesine basın, **Çoklu Yansıtma** menüsünü seçin ve [Enter] düğmesine basın.

Sık Kullanılan Öğeler	Ağ Ayarlarını Sıfırla	
Görüntü	Çoklu Yansıtma	
Sinyal G/Ç	Projektör ID'si	Kapalı
Kurulum	Geometrik Düzeltme	Quick Corner
Ekran	Kenar Birleştirme	
İşletim	Ölçek	
Yönetim	Renk Düzeltme	
Ağ	Işık Modu	Normal
Çoklu Yansıtma	Renk Eşleme	
ECO	RGBCMY	
İlk/Tüm Ayarlar	Çoklu Yansıtma Ayarlarını Sıfırla	
	ECO	
	Işık Modu	Normal
	Uyku Modu	Açık
	Uyku Modu Zam.	10 dak.
	A/V Ses Kap.Zamnlıyc	Açık
	Bekleme Modu	İletişim Açık
	İlk/Tüm Ayarlar	

- 3** Ölçek öğesini seçip [Enter] düğmesine basın.  
Şu ekranı göreceksiniz:

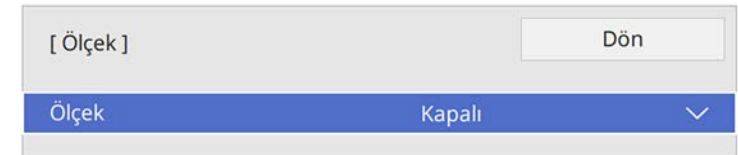

- 4** Ölçek ayarını ve **Açık**'ı seçin.

## 5 Ölçek Modu ayarını ve aşağıdaki seçeneklerden birini seçin:

- Görüntüyü ölçeklerken görüntü en boy oranını korumak için **Görüntüyü Yakın** seçeneği

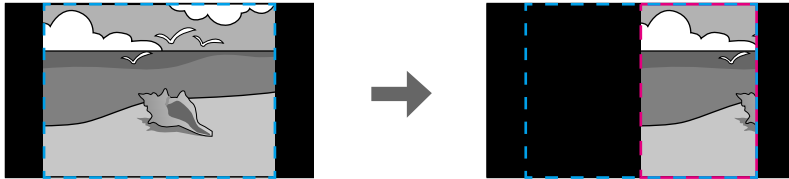
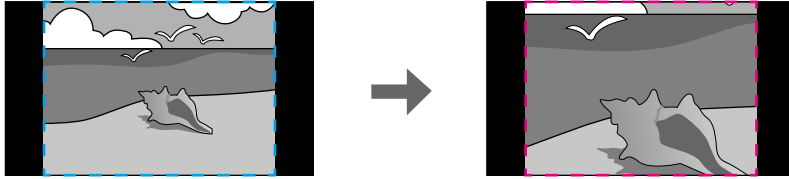

- Görüntüyü ölçeklerken görüntüyü projektörün ekran boyutuna ayarlamak için **Tam Ekran** seçeneği

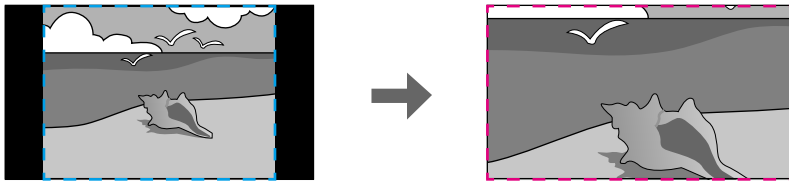

## 6 Aşağıdaki ölçeklendirme seçeneklerinden birini veya daha fazlasını seçin ve gerektiği gibi ayarlayın:

- Görüntüyü aynı anda yatay ve dikey olarak ölçeklendirmek için - veya +
- Görüntüyü yalnızca dikey olarak ölçeklendirmek için **Dikey Olarak Ölçekle** seçeneği
- Görüntüyü yalnızca yatay olarak ölçeklendirmek için **Yatay Olarak Ölçekle** seçeneği

## 7 Kırpma Ayarı özelliğini seçin ve ekranı görüntülerken her bir görüntünün koordinatlarını ve boyutunu ayarlamak için ok düğmelerini kullanın.

## 8 Seçtiğiniz kırılan alanda önizleme yapmak için **Kırpma Aralığı** ögesini seçin.

## 9 Tamamladığınızda [Menu] düğmesine basın.

Aşağıdaki güvenlik özelliklerini kullanarak, projektörünüzü hırsızlığa veya izinsiz kullanıma karşı koruyabilirsiniz:

- Şifreyi bilmeyen kişilerin projektörü kullanmasını ve başlangıç ekranında ya da diğer ayarlarda değişiklik yapmasını önlemek için şifre güvenliği. Bu, projektör çalınsa bile kullanılamayacağı için hırsızlık önleyici bir işlev görür, ayrıca projektörü kullanacak kişileri sınırlandırabilirsiniz.
- Projektörün, kumanda panelindeki düğmeler aracılığıyla kullanılmasını engelleyen düğme kilidi. Bu, etkinlik veya gösterilerde tüm düğmeleri devre dışı bırakmak istediğinizde veya okullarda düğme kullanımını kısıtlamak istediğinizde kullanışlı bir özelliktir.
- Projektörü bulunduğu yere sabitlemek için güvenlik kablosu.

## ► İlgili Bağlantılar

- "Şifre Güvenliği Türleri" [s.114](#)
- "Projektörün Düğmelerini Kilitleme" [s.116](#)
- "Güvenlik Kablosu Bağlama" [s.117](#)

## Şifre Güvenliği Türleri

Tek bir ortak şifre kullanarak aşağıdaki şifre güvenliği türlerini oluşturabilirsiniz:

- **Açma Koruması**, şifreyi girmeyen kişilerin projektörü kullanabilmesini engeller. Güç kablosu takılıp projektör ilk defa açıldığında, doğru şifreyi girmelisiniz. Bu ayrıca **Direkt güç açma** ve **Otomatik Açma** işlevleri için de geçerlidir.
- **Kullanıcı Logosu'nun Menü Koruması**, projektör açıldığında veya bir giriş sinyali alındığında, herhangi birinin görüntülenen özel ekranı değiştirmesini engeller. Özel ekran, projektör sahibinin kimliğini ortaya koyduğundan hırsızlığa karşı caydırıcıdır.
- **Takvim için Menü Koruma** şifresi, herhangi birinin projektörün takvim ayarlarını değiştirmesini önler.
- **Ağ için Menü Koruma** şifresi, herhangi birinin projektörün Ağ ayarlarını değiştirmesini önler.

## ► İlgili Bağlantılar

- "Şifre Oluşturma" [s.114](#)
- "Şifre Güvenliği Türlerini Seçme" [s.115](#)
- "Projektörü Kullanmak için Şifre Girme" [s.116](#)

## Şifre Oluşturma

Şifre güvenliğini kullanabilmek için bir şifre oluşturmanız gerekir.



Varsayılan şifre "0000" değerine ayarlanmıştır. Bu şifreyi istediğiniz şekilde değiştirin.

1

Uzaktan kumandadaki [Freeze] düğmesini yaklaşık 5 saniye basılı tutun.

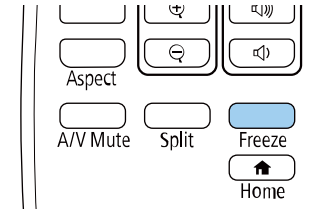

Şifre Koruması ayar menüsünü göreceksiniz.



Şifre Koruması zaten etkinleştirilmişse, Şifre Koruması ayar menüsünü görüntülemek için doğru şifreyi girmeniz gerekir.

**2** Şifre'yi seçin ve [Enter]'a basın.

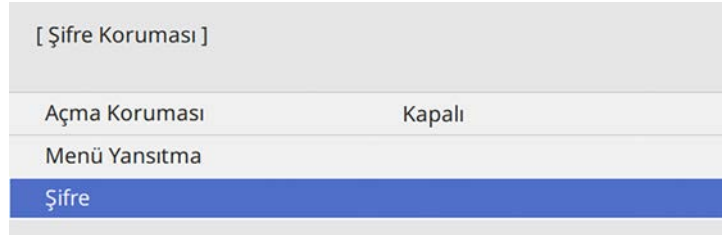

"Şifre değiştirilsin mi?" mesajını göreceksiniz.

**3** Evet'i seçin ve [Enter] düğmesine basın.



**Hayır**'ı seçerseniz, Şifre Koruması ayar menüsü tekrar görüntülenir.

**4** Uzaktan kumandadaki [Num] düğmesini basılı tutun ve dört haneli bir şifre oluşturmak için sayı tuşlarını kullanın.

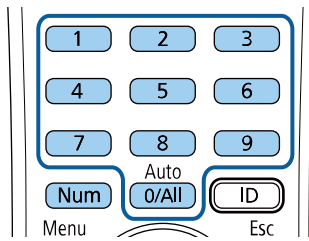

Şifre girildikçe \*\*\*\* olarak görüntülenir. Dört haneyi de girdiğiniz zaman bir onay mesajı gösterilir.

**5** Şifreyi tekrar girin.

"Yeni şifre kaydedildi." mesajını görürsünüz. Şifreyi yanlış girmeniz durumunda, şifreyi tekrar girmenizi isteyen bir mesaj görüntülenir.

**6** Menüye geri dönmek için [Esc] düğmesine basın.

**7** Şifrenizi not edin ve güvenli bir yerde saklayın.

## Şifre Güvenliği Türlerini Seçme

Bir şifre oluşturduktan sonra, kullanmak istediğiniz şifre güvenliği türlerini seçmenize imkân tanıyan bu menüyü görürsünüz.

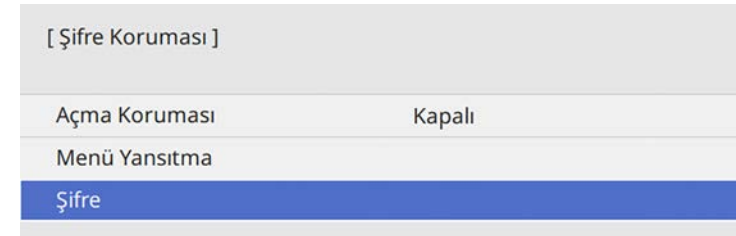

Bu menüyü görmüyorsanız, menü görüntülenene kadar uzaktan kumanda üzerindeki [Freeze] düğmesini 5 saniye basılı tutun.

- Projektörün yetkisiz kullanımını önlemek için, **Açma Koruması** ayarını **Açık** olarak ayarlayın.
- Projektör ayarlarında değişiklik yapılmasını önlemek için, **Menü Koruması** ayarını seçin, [Enter] tuşuna basın ve gerekli seçenekleri belirleyin.
  - Kullanıcı Logosu ekranındaki veya ilgili ekran ayarlarındaki değişiklikleri önlemek için, **Kullanıcı Logosu** ayarını **Açık** olarak ayarlayın.
  - Projektörün program ayarlarında değişiklik yapılmasını önlemek için, **Takvim** ayarını **Açık** olarak ayarlayın.
  - Projektörün ağ ayarlarında değişiklik yapılmasını önlemek için, **Ağ** ayarını **Açık** olarak ayarlayın.

Hırsızlığa karşı ek bir caydırıcılık olarak, projektörün üzerine bir şifre koruması etiketi de yapıştırabilirsiniz.



Uzaktan kumandayı emniyetli bir yerde saklayın; kaybetmeniz halinde şifreyi giremezsiniz.

## Projektörü Kullanmak için Şifre Girme

Şifre ekranı görüntülenince doğru şifreyi girin.

[ Şifre ]

Şifreyi girin.

Daha fazla bilgi için belgelerimize bakın.

- 1 Sayı tuşlarını kullanarak şifreyi girerken, uzaktan kumandadaki [Num] düğmesini basılı tutun.

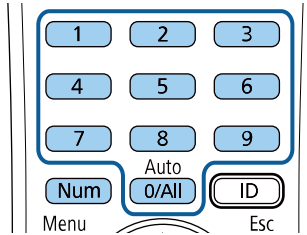

Şifre ekranı kapanır.

- 2 Şifre hatalıysa, şifreyi yeniden girmenizi isteyen bir ileti kutusu görünür. Devam etmek için doğru şifreyi girin.

## Dikkat

- Arka arkaya üç kez yanlış şifre girilirse, "Projektör kilitlenecek." mesajı yaklaşık 5 dakika boyunca görüntülenir ve ardından projektör bekleme moduna geçer. Bu durumda güç kablosunu elektrik prizinden çıkarın, tekrar takın ve projektörün gücünü tekrar açın. Projektör, şifre giriş ekranını tekrar görüntüleyecektir; buradan doğru şifreyi girebilirsiniz.
- Şifreyi unuttuysanız, ekranda görünen "**Talep Kodu: xxxxx**" numarasını not edin ve yardım için Epson ile iletişime geçin.
- Yukarıdaki işlemi tekrarlamaya devam eder ve şifreyi ardı ardına 30 defa yanlış girerseniz, "Projektör kilitlenecek. mesajı Belgelerinizde açıklandığı şekilde Epson'la temas kurun." görüntülenir ve projektör daha fazla şifre girişi kabul etmez. Yardım için Epson ile iletişime geçin.

## Projektörün Düğmelerini Kilitleme

Başkalarının projektörü kullanmasını engellemek için, kumanda panelindeki düğmeleri kilitleyebilirsiniz. Projektör uzaktan kumanda ile kontrol edilebilir.

- 1** [Menu] düğmesine basın, **Yönetim** menüsünü seçin ve [Enter] düğmesine basın.

Sık Kullanılan Öğeler	Yönetim
Görüntü	Kullanıcı Düğmesi Işık Modu
Sinyal G/Ç	Kullanıcı Logosu
Kurulum	Kull. deseni
Ekran	İşletim Kilidi Kapalı
İşletim	Renk Düzeltme
Yönetim	Yenileme Modu
Ağ	Işık Kalibrasyonu
Çoklu Yansıtma	Tarih & Saat
ECO	Program Ayarları
İlk/Tüm Ayarlar	Kablosuz LAN Gücü
	Kablosuz LAN Tanısı 1
	Günlük Kaydı Hedefi USB ve Dahili Bellek
	Toplu Ayar Aralığı
	Dil Türkçe
	Bilgi
	Günlükleri Görüntüle
	Yönetim Ayarlarını Sıfırla

- 2** **İşletim Kilidi**'ni seçin ve [Enter]'a basın.

- 3** Aşağıdaki kilit türlerinden birini seçin ve [Enter]'a basın:

- Projektörün tüm düğmelerini kilitlemek için, **Tam Kilit**'i seçin.
- Projektörün güç düğmesi hariç tüm düğmelerini kilitlemek için, **Güç Hariç**'i seçin.

[ İşletim Kilidi ]	Dön
Tam Kilit	
Güç Hariç	
✓ Kapalı	

Bir onay iletisi göreceksiniz.

- 4** **Evet**'i seçin ve [Enter] düğmesine basın. **İşletim Kilidi** ayarı etkin olur.

### ► İlgili Bağlantılar

- "Projektör Düğmelerinin Kilidini Kaldırma" s.117

## Projektör Düğmelerinin Kilidini Kaldırma

Projektörün düğmeleri kilitlenmişse, kilidi kaldırmak için aşağıdakilerden birini yapın.

- Kumanda panelindeki [Enter] düğmesini yaklaşık 7 saniye basılı tutun. Bir mesaj görüntülenir ve kilit kaldırılır.
- Projektörün **Yönetim** menüsünden **İşletim Kilidi** ayarını **Kapalı** olarak belirleyin.

## Güvenlik Kablosu Bağlama

Hırsızlığa karşı koruma olarak, projektöre güvenlik kablosu bağlayabilirsiniz.

- Kensington Microsaver Security System bağlamak için, projektörün üzerindeki güvenlik yuvasını kullanın.



Microsaver Security System hakkında daha fazla ayrıntı için Kensington Web sitesini ziyaret edin.

<https://www.kensington.com/>

- Tel kablo bağlamak için projektörün üzerindeki güvenlik kablosu bağlama noktasını kullanın ve bu kabloyu odadaki sabit bir noktaya veya ağır bir eşyaya sabitleyin.

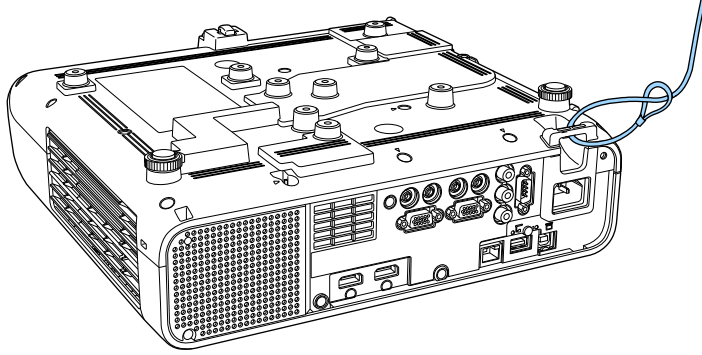

Güvenlik teli kilidi eki ayar plakasıyla birlikte gelirse, bunu projektörü sabitlemek için kullanabilirsiniz. Piyasada satılan hırsızlık önleyici kablo kilitlerinden birini de kullanabilirsiniz. Kitleme talimatları için kablo kilidi ile birlikte verilen belgeyi okuyun.

# Projektörü Ağ Üzerinde Kullanma

Projektörünüzü ağ üzerinde kullanılabilir biçimde ayarlamak için bu bölümlerdeki talimatları uygulayın.

## ► İlgili Bağlantılar

- "Kablolu Ağ Üzerinde Yansıtma" [s.120](#)
- "Kablosuz Ağ Üzerinde Yansıtma" [s.123](#)
- "Bir Mobil Aygıttan Kablosuz Ağ Yansıtma (Screen Mirroring)" [s.133](#)
- "Güvenli HTTP" [s.138](#)

Görüntüleri bir kablolu ağ üzerinden projektörünüze gönderebilirsiniz. Bunu yapmak için, projektörü ağınıza bağlayıp, projektörünüzü ve bilgisayarınızı ağ üzerinde yansıtma için ayarlayın.

Projektörü burada açıklandığı gibi bağlayıp ayarladıktan sonra, Epson iProjection (Windows/Mac) yazılımını aşağıdaki Web sitesinden yükleyin.

[epson.sn](http://epson.sn)

Epson iProjection yazılımı, bilgisayarınızı ağ üzerinde yansıtma için ayarlar. Bir ağ üzerinden kullanıcının bilgisayar ekranlarını yansıtarak etkileşimli toplantılar yapmanızı da sağlar. Yönergeler için *Epson iProjection Kullanım Kılavuzu (Windows/Mac)* belgesine bakın.

## ► İlgili Bağlantılar

- "Bir Kablolu Ağa Bağlanma" s.120
- "Kablolu Ağ Ayarlarını Seçme" s.120

## Bir Kablolu Ağa Bağlanma

Projektörü bir kablolu yerel alan ağına (LAN) bağlamak için 100Base-TX veya 10Base-T ağ kablosu kullanın. Düzgün veri iletimini sağlamak için Kategori 5 kılıflı kablo veya daha iyisini kullanın.

- 1 Ağ kablosunun bir ucunu ağ göbeğinize, anahtarınıza veya yönlendiricinize bağlayın.

- 2 Kablonun diğer ucunu projektörün LAN bağlantı noktasına bağlayın.

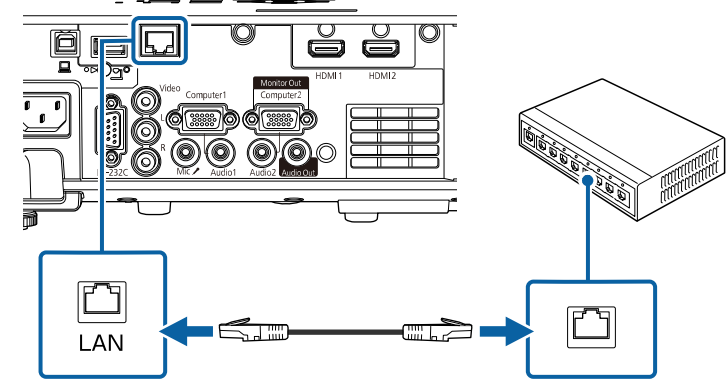

## Kablolu Ağ Ayarlarını Seçme

Ağınızdaki bilgisayarlardan yansıtılabilmek için önce projektörde ağ ayarlarını seçmeniz gerekir.



Projektörü, LAN bağlantı noktasını kullanarak kablolu ağınıza zaten bağlamış olduğunuzdan emin olun.

- 1** [Menu] düğmesine basın, **Ağ** menüsünü seçin ve [Enter] düğmesine basın.

Sık Kullanılan Öğeler	Ağ
Görüntü	Kablosuz LAN Bilgisi
Sinyal G/Ç	Kablolu LAN Bilgisi
Kurulum	Art-Net Kanal Bilgisi
Ekran	Ağ ayarları
İşletim	Ağ Ayarlarını Sıfırla
Yönetim	Çoklu Yansıtma
Ağ	Projektör ID'si
Çoklu Yansıtma	Geometrik Düzeltme
ECO	Kenar Birleştirme
İlk/Tüm Ayarlar	Ölçek
	Renk Düzeltme
	Işık Modu
	Renk Eşleme
	RGBCMY
	Çoklu Yansıtma Ayarlarını Sıfırla
	ECO
	Işık Modu

- 2** **Ağ ayarları**'ni seçin ve [Enter]'a basın.
- 3** Projektörü ağ üzerinden tanımlamak için, **Projektör Adı**'ni seçin ve 16 alfanümerik karakter uzunluğunda bir ad girin.
- 4** **Öncelikli Denetim Arayüzü** ayarını **Kablolu LAN** olarak ayarlayın.

- 5** **Kablolu LAN** menüsünü seçin ve [Enter]'a basın.

[ Kablolu LAN ]	Dön
<b>IP Ayarları</b>	
DNS Sunucusu 1	0.0.0.0
DNS Sunucusu 2	0.0.0.0
IPv6	Kapalı
IP Adresi Görüntüleme	Açık

- 6** Ağınıza yönelik IP ayarlarını gerektiği gibi atayın.
- Ağınız adresleri otomatik olarak atıyorsa, **DHCP** ayarını **Açık** olarak belirlemek için **IP Ayarları**'ni seçin.
  - Adresleri manüel olarak ayarlamanız gerekiyorsa, **DHCP** ayarını **Kapalı** olarak ayarlamak için **IP Ayarları**'ni seçin, ardından projektörün **IP Adresi**, **Alt Ağ Maskesi** ve **Ağ Geçidi Adresi** bilgilerini gerektiği gibi girin.
- 7** Ağ bilgisi ekranında IP adresinin görüntülenmesini önlemek için **IP Adresi Görüntüleme** özelliğini **Kapalı** olarak ayarlayın.

**8** Ağ Yansıtması menüsünü seçin ve [Enter] düğmesine basın.

[ Ağ Yansıtması ]	Dön
Projektörün anahtar sözcüğü	Kapalı
Epson iProjection	Açık ^
SSID göstergesi	Açık
LAN Bilgisini Göster	Metin ve QR Kodu
Moderatör Şifresi	
Anahtar Sözcük Kesme Ekranı	Kapalı
Screen Mirroring	Açık ^
Bağlantıyı Kes	Açık
Performansı ayarla	1 (Hassas)
Screen Mirroring Bilgisi	Açık
Message Broadcasting	Kapalı

**9** Odada bulunmayan bir kişinin projektöre erişmesini önlemek amacıyla **Projektör anahtar sözcüğü** olarak ayarlayın.



Bu ayarı açtığınızda, projektöre erişmek ve geçerli ekranı paylaşmak için Epson iProjection kullanarak bir bilgisayardan görüntülenen rastgele anahtar sözcüğü girmelisiniz.

**10** Epson iProjection ayarını **Açık** olarak belirleyin.

[ Epson iProjection ]	Dön
✓ Açık	
Kapalı	

**11** Seçenekleri gerektiği gibi belirleyin.

- **LAN Bilgisini Göster**, projektörün ağ bilgileri için görüntüleme biçimini ayarlamana sağlar.
- **Moderatör Şifresi**, Epson iProjection kullanarak projektöre moderatör olarak erişmek için dört basamaklı bir sayısal şifre girmenizi sağlar. (Varsayılan olarak hiçbir şifre ayarlı değildir.)
- **Anahtar Sözcük Kesme Ekranı**, projektöre Epson iProjection kullanarak erişirken, yansıtılan görüntüde bir projektör anahtar sözcüğü görüntülenip görüntülenmeyeceğini seçmenizi sağlar.

**12** Ayarları seçmeniz bitince **Ağ ayarları** ekranına gidin, **Kur**'u seçin ve ekrandaki talimatları izleyerek ayarlarınızı kaydedip menülerden çıkın.

**13** Uzaktan kumandadaki [LAN] düğmesine basın.

Ağ bilgisi ekranında doğru IP adresini gördüğünüzde kablolu ağ ayarları tamamlanmıştır.

[ LAN ]	
Projektör Adı	: MYNAME
SSID	:
IP Adresi	: WIRED.DHCP.ID
IP Adresi	: WIRELESS.DHCP.ID
Anahtar sözcük	: ----
Event ID	: 0434

## » İlgili Bağlantılar

- "Görüntülenen Klavyeyi Kullanma" s.165

Görüntüleri bir kablosuz ağ üzerinden projektörünüze gönderebilirsiniz.

Bunu yapmak için, projektörünüzü ve bilgisayarınızı kablosuz yansıtmaaya yönelik olarak ayarlamalısınız.

Projektörün **Ağ** menüleri aracılığıyla bağlantıyı elle yapılandırarak projektörü kablosuz ağınıza bağlayabilirsiniz.

Projektörü kurduktan sonra, aşağıdaki Web sitesinden ağ yazılımını indirin ve yükleyin.

[epson.sn](http://epson.sn)

Kablosuz ağ üzerinde yansıtmayı kurmak ve kontrol etmek için, aşağıdaki yazılımları ve belgeleri kullanın:

- Epson iProjection (Windows/Mac) yazılımı, bir ağ üzerindeki kullanıcıların bilgisayar ekranlarını yansıtarak interaktif toplantılar yapabilmeyi sağlar. Yönergeler için *Epson iProjection Kullanım Kılavuzu (Windows/Mac)* belgesine bakın.
- Epson iProjection (iOS/Android) uygulaması iOS veya Android aygıtlardan yansıtmanıza olanak tanır. Epson iProjection uygulamasını App Store veya Google Play sitesinden ücretsiz olarak indirebilirsiniz. App Store veya Google Play ile iletişim sırasında uygulanan ücretler müşterinin sorumluluğundadır.
- Epson iProjection (Chromebook) uygulaması Chromebook aygıtlardan yansıtmanıza olanak tanır. Epson iProjection uygulamasını Chrome Web Mağazasından indirebilirsiniz. Chrome Web Mağazası ile iletişim sırasında uygulanan ücretler müşterinin sorumluluğundadır.

## ► İlgili Bağlantılar

- "Dahili Kablosuz LAN Modülü için Güvenlik Talimatları" [s.123](#)
- "Kablosuz Ağ Yansıtma İçin Bağlantı Yöntemleri" [s.123](#)
- "Kablosuz LAN Modülünü Kurma" [s.124](#)
- "Kablosuz Ağ Ayarlarını Manuel Olarak Seçme" [s.125](#)
- "Windows'ta Kablosuz Ağ Ayarlarını Seçme" [s.128](#)
- "Mac Bilgisayarda Kablosuz Ağ Ayarlarını Seçme" [s.128](#)
- "Basit AP Modu için Kablosuz Ağ Güvenliğini Ayarlama" [s.128](#)
- "Altyapı Modu için Kablosuz Ağ Güvenliğini Ayarlama" [s.129](#)
- "Bir Mobil Aygıtı Bağlanmak için QR Kodu Kullanma" [s.131](#)

- "Windows İşletim Sistemli Bir Bilgisayar Bağlamak İçin USB Anahtarı Kullanma" [s.132](#)

## Dahili Kablosuz LAN Modülü için Güvenlik Talimatları

Bu projektör dahili bir kablosuz LAN modülleri içerir. Kablosuz bir LAN bağlantısı kullanırken, bu önemli kurallara uydunuzdan emin olun.

### ⚠ Uyarı

- Cihazı kalp pili gibi tıbbi ekipmanların yakınında kullanmayın. Ayrıca, cihazı kullanırken çevrede kalp pili gibi herhangi bir tıbbi cihaz olmadığından emin olun. Elektromanyetik parazit tıbbi cihazların doğru çalışmamasına neden olabilir.
- Elektromanyetik parazit otomatik olarak kontrol edilen ekipmanın arızalanmasına neden olabilir ve bu da kazaya neden olabilir. Aygıtı, otomatik kapılar veya yangın alarmları gibi otomatik olarak kontrol edilen ekipmanların yakınında kullanmayın.

### ⚠ Dikkat

Cihazla vücudunuz arasında en az 20 cm mesafe olduğundan emin olun. Aksi takdirde, kendinizi iyi hissetmemenize neden olabilir.

## Kablosuz Ağ Yansıtma İçin Bağlantı Yöntemleri

Ağ ortamınıza bağlı olarak bilgisayarı ve projektörü bir ağ üzerinden birbirine bağlamak için bir bağlantı yöntemi seçin.

- Basit AP modu, projektörünüzü bir erişim noktası olarak kullanmak suretiyle akıllı telefonlara, tabletlere veya bilgisayarlara doğrudan bağlanmanızı sağlar. Bu yöntemi kullandığınızda, projektörü Epson

iProjection yazılımının **Hızlı Bağlantı Modu**'nu veya Screen Mirroring özelliğini kullanarak bağlayın.



- Altyapı modu, bir kablosuz ağ erişim noktası üzerinden akıllı telefonlara, tabletlere veya bilgisayarlara bağlanmanızı sağlar. Bu yöntemi kullandığımızda, projektörü Epson iProjection yazılımının **Gelişmiş Bağlantı Modu**'nu kullanarak bağlayın.

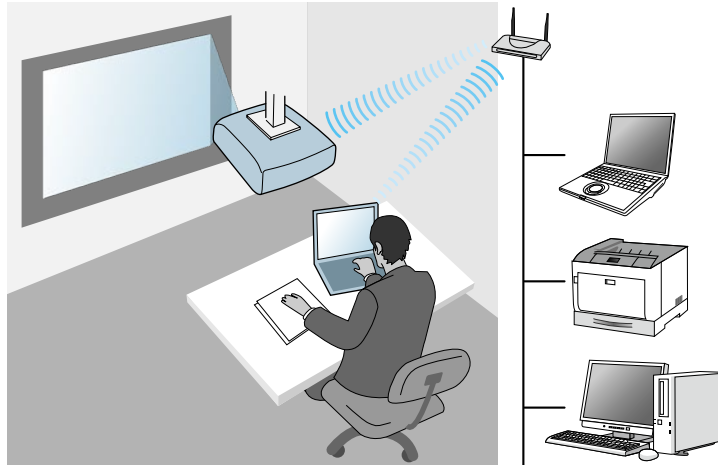

Bekleme modunda kablosuz LAN kullanarak projektörü izlerken veya kontrol ederken, bilgisayarınızı ve projektörü altyapı moduna bağlayın.

Projektörünüz dahili kablosuz LAN modüllerine sahiptir. İlave bir isteğe bağlı kablosuz LAN modülü kurarsanız, her iki ağ bağlantı yöntemini aynı anda kullanabilirsiniz. Kablosuz LAN modülünü kurduğunuzda, **Basit AP** ayarını **Açık** olarak belirleyin.

☛ Ağ > Ağ ayarları > Basit AP

## Kablosuz LAN Modülünü Kurma

Ek kablosuz bağlantıları kullanmak için, Epson kablosuz LAN modülünü takın. Başka türde bir kablosuz LAN modülü kurmayın.

### Dikkat

Kablosuz yansıtma yaparken veya modülün göstergesi yanıp söniyorken ya da mavi renkte yanıyorken modülü asla kaldırmayın. Modül zarar görebilir, veriler kaybedilebilir.

- 1 Kablosuz LAN modülü kapağını sabitleyen vidayı çıkarmak için yıldız tornavida kullanın.

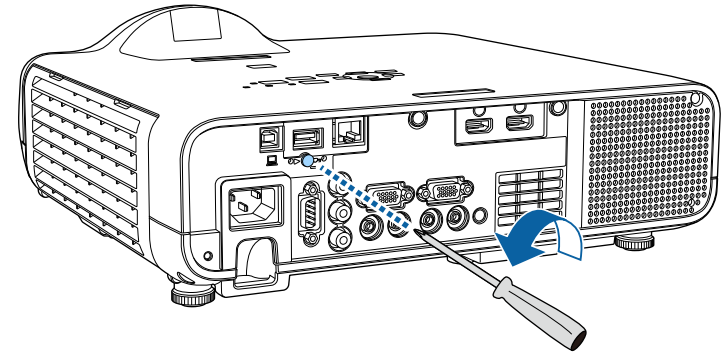

- 2** Kablosuz LAN modülünü USB-A bağlantı noktasına bağlayın.

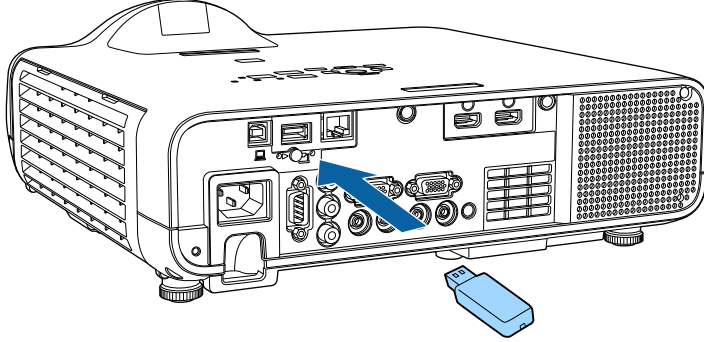

- 3** Kablosuz LAN modülü kapağını takıp vidayla yerine sabitleyin.

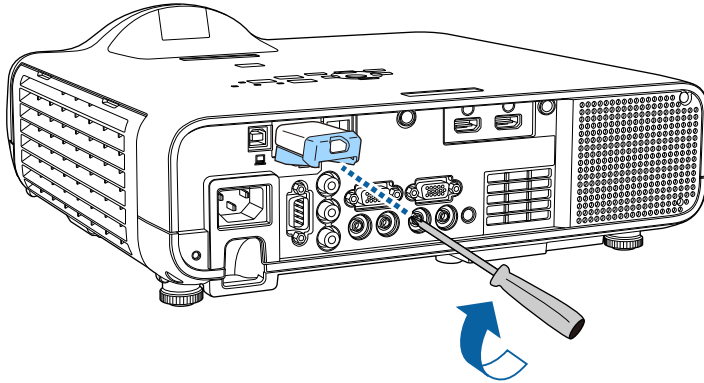

- 1** [Menu] düğmesine basın, **Yönetim** menüsünü seçin ve [Enter] düğmesine basın.

Sık Kullanılan Öğeler	Yönetim	
Görüntü	Kullanıcı Düğmesi	Işık Modu
Sinyal G/Ç	Kullanıcı Logosu	
Kurulum	Kull. deseni	
Ekran	İşletim Kilidi	Kapalı
İşletim	Renk Düzeltme	
<b>Yönetim</b>	Yenileme Modu	
Ağ	Işık Kalibrasyonu	
Çoklu Yansıtma	Tarih & Saat	
ECO	Program Ayarları	
İlk/Tüm Ayarlar	Kablosuz LAN Gücü	
	Kablosuz LAN Tanısı	1
	Günlük Kaydı Hedefi	USB ve Dahili Bellek
	Toplu Ayar Aralığı	
	Dil	Türkçe
	Bilgi	
	Günlükleri Görüntüle	
	Yönetim Ayarlarını Sıfırla	

- 2** Kablosuz LAN Gücü ayarını **Açık** olarak ayarlayın.

[ Kablosuz LAN Gücü ]	Dön
✓ Açık	
Kapalı	

## Kablosuz Ağ Ayarlarını Manuel Olarak Seçme

Kablosuz ağınızdan yansıtma yapmaya başlamadan önce, projektör için ağ ayarlarını seçmeniz gerekir.

**3** Ağ menüsünü seçin ve [Enter] düğmesine basın.

Sık Kullanılan Öğeler	Ağ
Görüntü	Kablosuz LAN Bilgisi
Sinyal G/Ç	Kablolu LAN Bilgisi
Kurulum	Art-Net Kanal Bilgisi
Ekran	Ağ ayarları
İşletim	Ağ Ayarlarını Sıfırla
Yönetim	Çoklu Yansıtma
Ağ	Projektör ID'si Kapalı
Çoklu Yansıtma	Geometrik Düzeltme Quick Corner
ECO	Kenar Birleştirme
İlk/Tüm Ayarlar	Ölçek
	Renk Düzeltme
	Işık Modu Normal
	Renk Eşleme
	RGBCMY
	Çoklu Yansıtma Ayarlarını Sıfırla
	ECO
	Işık Modu Normal

**4** Ağ ayarları'nı seçin ve [Enter]'a basın.

**5** Projektörü ağ üzerinden tanımlamak için, **Projektör Adı**'nı seçin ve 16 alfanümerik karakter uzunluğunda bir ad girin.

**6** **Öncelikli Denetim Arayüzü** ayarını **Kablosuz LAN** olarak ayarlayın.

**7** Bağlantı yöntemini seçin.

- Basit AP modu için **Basit AP** ayarını **Açık** olarak ayarlayın ve 12. adıma gidin.
- Altyapı modu için **Basit AP** ayarını **Kapalı** olarak ayarlayıp sonraki adıma gidin.

- İsteğe bağlı kablosuz LAN modülünü kurduysanız ve her iki bağlantı yöntemini aynı anda kullanmak istiyorsanız, **Basit AP** ayarını **Açık** olarak ayarlayın ve bir sonraki adıma geçin.

[ Basit AP ]	Dön
✓ Açık	
Kapalı	

**8** **Kablosuz LAN** menüsünü seçin ve [Enter]'a basın.

[ Kablosuz LAN ]	Dön
Erişim Noktası Ara	
SSID	
Güvenlik Aç	
IP Ayarları	
DNS Sunucusu 1 0.0.0.0	
DNS Sunucusu 2 0.0.0.0	
IPv6 Kapalı	
IP Adresi Görüntüleme Açık	

Projektör, erişim noktalarını aramaya başlar.



Erişim noktalarını **Erişim Noktası Ara** ayarını kullanarak elle de arayabilirsiniz.

**9** Bağlanmak istediğiniz erişim noktasını seçin.



SSID'yi manuel olarak atmanız gerekirse, SSID'yi girmek için **SSID** öğesini seçin.

- 10** Ağınıza yönelik IP ayarlarını gerektiği gibi atayın.
- Ağınız adresleri otomatik olarak atıyorsa, **DHCP** ayarını **Açık** olarak belirlemek için **IP Ayarları**'nı seçin.
  - Adresleri manuel olarak ayarlamanız gerekiyorsa, **DHCP** ayarını **Kapalı** olarak ayarlamak için **IP Ayarları**'nı seçin, ardından projektörün **IP Adresi**, **Alt Ağ Maskesi** ve **Ağ Geçidi Adresi** bilgilerini gerektiği gibi girin.

- 11** Ağ bilgisi ekranında IP adresinin görüntülenmesini önlemek için **IP Adresi Görüntüleme** özelliğini **Kapalı** olarak ayarlayın.

- 12** **Ağ Yansıtması** menüsünü seçin ve [Enter] düğmesine basın.

[ Ağ Yansıtması ]		Dön
Projektörün anahtar sözcüğü	Kapalı	
Epson iProjection	Açık	^
SSID göstergesi	Açık	
LAN Bilgisini Göster	Metin ve QR Kodu	
Moderatör Şifresi		
Anahtar Sözcük Kesme Ekranı	Kapalı	
Screen Mirroring	Açık	^
Bağlantıyı Kes	Açık	
Performansı ayarla	1 (Hassas)	
Screen Mirroring Bilgisi	Açık	
Message Broadcasting	Kapalı	

- 13** Odada bulunmayan bir kişinin projektöre erişmesini önlemek amacıyla **Projektör anahtar sözcüğü** olarak ayarlayın.



Bu ayarı açtığınızda, projektöre erişmek ve geçerli ekranı paylaşmak için Epson iProjection kullanarak bir bilgisayardan görüntülenen rastgele anahtar sözcüğü girmelisiniz.

- 14** **Epson iProjection** ayarını **Açık** olarak belirleyin.

[ Epson iProjection ]		Dön
✓ Açık		
Kapalı		

- 15** Seçenekleri gerektiği gibi belirleyin.

- **SSID gösterimi**, Ağ bilgisi ekranında ve Ana Ekranda SSID'nin görüntülenip görüntülenmeyeceğini seçmenizi sağlar.
- **LAN Bilgisini Göster**, projektörün ağ bilgileri için görüntüleme biçimini ayarlamanızı sağlar.
- **Moderatör Şifresi**, Epson iProjection kullanarak projektöre moderatör olarak erişmek için dört basamaklı bir sayısal şifre girmenizi sağlar. (Varsayılan olarak hiçbir şifre ayarlı değildir.)
- **Anahtar Sözcük Kesme Ekranı**, projektöre Epson iProjection kullanarak erişirken, yansıtılan görüntüde bir projektör anahtar sözcüğü görüntülenip görüntülenmeyeceğini seçmenizi sağlar.

- 16** Ayarları seçmeniz bitince **Ağ ayarları** ekranına gidin, **Kur**'u seçin ve ekrandaki talimatları izleyerek ayarlarınızı kaydedip menülerden çıkın.

- 17** Uzaktan kumandadaki [LAN] düğmesine basın.

Ağ bilgisi ekranında doğru IP adresini gördüğünüzde kablosuz ağ ayarları tamamlanmıştır.

[ LAN ]	
Projektör Adı	: MYNAME
SSID	:
IP Adresi 	: WIRED.DHCP.ID
IP Adresi 	: WIRELESS.DHCP.ID
Anahtar sözcük	: ---
Event ID	: 0434

Projektörünüz için kablosuz ağ ayarlarını yaptıktan sonra, bilgisayarınızda kablosuz ağı seçmeniz gerekir. Ardından projektöre kablosuz ağ kullanarak görüntüleri göndermek için ağ yazılımını başlatın.

## ► İlgili Bağlantılar

- "Görüntülenen Klavyeyi Kullanma" [s.165](#)

## Windows'ta Kablosuz Ağ Ayarlarını Seçme

Projektöre bağlanmadan önce, bilgisayarınızda doğru kablosuz ağı seçin.

- 1** Kablosuz yardımcı yazılımınıza erişmek için, Windows görev çubuğundaki ağ simgesine tıklayın.
- 2** Aygıtlara kablosuz ağ erişim noktası üzerinden bağlanıldığında, Wi-Fi işlevinin açıldığından emin olun ve projektörün bağlandığı ağın ağ adını (SSID) seçin.

- 3** **Bağlan**'a tıklayın.

## Mac Bilgisayarda Kablosuz Ağ Ayarlarını Seçme

Projektöre bağlanmadan önce Mac bilgisayarda doğru kablosuz ağı seçin.

- 1** Ekranın en üstündeki menü çubuğunda bulunan Wi-Fi simgesine tıklayın.
- 2** Aygıtlara kablosuz ağ erişim noktası üzerinden bağlanıldığında, Wi-Fi işlevinin açıldığından emin olun ve projektörün bağlandığı ağın ağ adını (SSID) seçin.

## Basit AP Modu için Kablosuz Ağ Güvenliğini Ayarlama

Basit AP moduyla, projektörünüz için kablosuz ağ üzerinde kullanmak üzere güvenlik ayarı yapabilirsiniz. WPA2-PSK güvenliğini kullanabilirsiniz.



Doğru bilgilerin girilmesi hakkında bilgi almak için ağ yöneticinize danışın.

- 1** [Menu] düğmesine basın, **Ağ** menüsünü seçin ve [Enter] düğmesine basın.
- 2** **Ağ ayarları**'nı seçin ve [Enter]'a basın.

- 3** Parola seçin, [Enter] tuşuna basın ve 8 ila 63 karakter uzunluğunda bir parola girin.

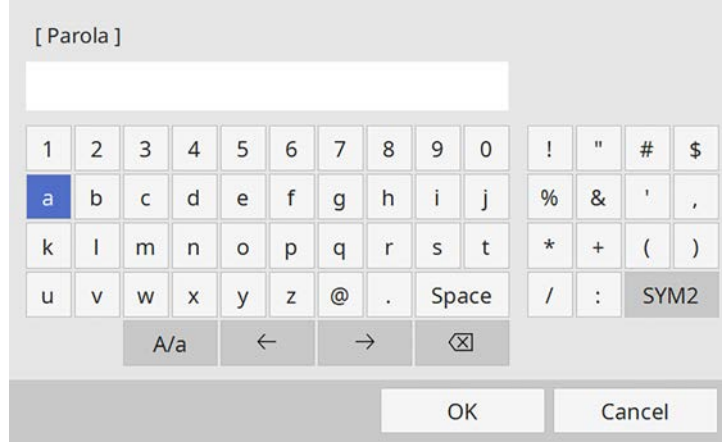

- 4** Parola girmeyi tamamladığınızda, **Ağ ayarları** ekranına gidin, **Kur'u** seçin ve ekrandaki talimatları izleyerek ayarlarınızı kaydedip menülerden çıkın.

## Altyapı Modu için Kablosuz Ağ Güvenliğini Ayarlama

Altyapı moduyla, projektörünüz için kablosuz ağ üzerinde kullanmak üzere güvenlik ayarı yapabilirsiniz. Aşağıdaki güvenlik türlerinden birini, ağıınızda kullanılan ayarlarla eşleşecek biçimde ayarlayın:

- WPA3-PSK güvenliği
- WPA2/WPA3-PSK güvenliği
- WPA3-EAP güvenliği
- WPA2/WPA3-EAP güvenliği



Doğru bilgilerin girilmesi hakkında bilgi almak için ağ yöneticinize danışın.

- 1** WPA3-EAP veya WPA2/WPA3-EAP güvenliği ayarlamak isterseniz, dijital sertifika dosyanızın projektör kayıt türüyle uyumlu olduğundan ve doğrudan USB depolama aygıtında konumlandırıldığından emin olun.

- 2** [Menu] düğmesine basın, **Ağ** menüsünü seçin ve [Enter] düğmesine basın.

- 3** **Ağ ayarları**'nı seçin ve [Enter]'a basın.

- 4** **Kablosuz LAN** menüsünü seçin ve [Enter]'a basın.

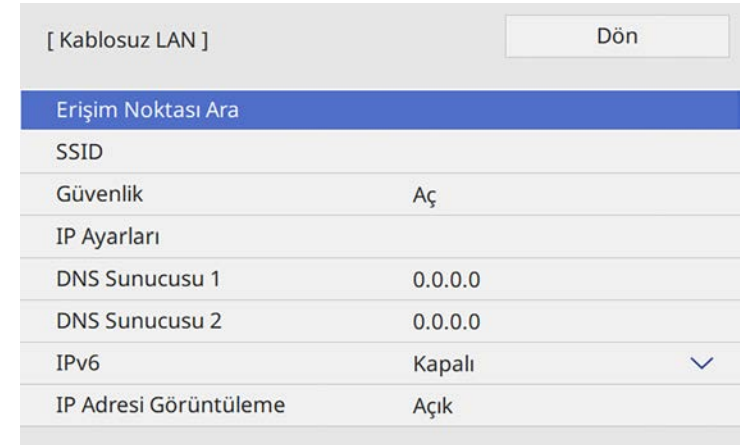

- 5** **Güvenlik** ayarını seçip [Enter] tuşuna basın.

**6** Ağ ayarlarınıza uygun güvenlik ayarlarını seçin.

[ Güvenlik ]	Dön
WPA2/WPA3-PSK	
WPA2/WPA3-EAP	
WPA3-PSK	
WPA3-EAP	
✓ Aç	

**7** Seçtiğiniz güvenliğe göre aşağıdakilerden birini yapın.

- **WPA3-PSK** veya **WPA2/WPA3-PSK**: **Parola** seçin, [Enter] tuşuna basın ve 8 ila 63 karakter uzunluğunda bir parola girin. Ardından 16. adıma gidin.
- **WPA3-EAP** veya **WPA2/WPA3-EAP**: **EAP Türü** ögesini seçip [Enter] tuşuna basın.

**8** Kimlik doğrulama için iletişim kuralını **EAP Türü** ayarı olarak seçin.

[ EAP Türü ]	Dön
✓ PEAP	
PEAP-TLS	
EAP-TLS	
EAP-FAST	

**9** Sertifikanızı içe aktarmak için, sertifika türünü seçip [Enter] tuşuna basın.

- **PEAP-TLS** veya **EAP-TLS** türü için **İstemci Sertifikası**
- Tüm EAP türleri için **CA Sertifikası**



Dijital sertifikaların kaydını Web tarayıcınızdan da yapabilirsiniz. Ancak yalnızca bir kez kaydettirdiğinizden emin olun; aksi durumda sertifika doğru biçimde yüklenmeyebilir.

**10** **Kaydet**'i seçin ve [Enter]'a basın.

**11** Projektörün USB-A bağlantı noktasına bir USB depolama aygıtı bağlamak için ekrandaki yönergeleri izleyin.

**12** Sertifika listesini görüntülemek için [Enter] tuşuna basın.

**13** Görüntülenen listeyi kullanarak, içe aktarılacak sertifikayı seçin. Sertifikaya yönelik şifreyi girmenizi isteyen bir mesaj görüntülenir.

**14** Bir şifre girip [Enter] tuşuna basın.

Sertifika içe aktarılır ve tamamlanma mesajı görünür.

**15** EAP ayarlarınızı gerektiği gibi seçin.

- **Kullanıcı adı**, 64 tane alfa sayısal karaktere kadar içeren bir kullanıcı adı girmenizi sağlar. Bir istemci sertifikası içe aktarılırken, sertifikanın yayınlandığı ad otomatik olarak ayarlanır.
- **Şifre**, **PEAP** veya **EAP-FAST** türü kullanılırken kimlik doğrulama için 64 tane alfa sayısal karaktere kadar içeren bir şifre girmenizi sağlar.
- **Sunucu Sertifikasını Doğrula**, bir CA sertifikası ayarlandığında, sunucu sertifikasının doğrulanıp doğrulanmayacağını seçmenizi sağlar.
- **Yarıçap Sunucu Adı**, doğrulanacak sunucu adını girmenizi sağlar.

**16** Ayarları tamamladığınızda **Ağ ayarları** ekranına gidin, **Kur**'ı seçin ve ekrandaki talimatları izleyerek ayarlarınızı kaydedip menülerden çıkın.

#### ► İlgili Bağlantılar

- "Desteklenen İstemci ve CA Sertifikaları" [s.131](#)

## Desteklenen İstemci ve CA Sertifikaları

Aşağıdaki dijital sertifika türlerinin kaydını yapabilirsiniz.

### İstemci Sertifikası (PEAP-TLS/EAP-TLS)

Özellik	Açıklama
Biçim	PKCS#12
Uzantı	PEX, P12
Şifreleme	RSA
Karmalar	MD5/SHA-1/SHA-256/SHA-384/SHA-512
Anahtar uzunluğu	512/1024/2048/4096 bit
Şifre	En fazla 64 tane alfa sayısal karakter; gerekli

### CA Sertifikası (PEAP/PEAP-TLS/EAP-TLS/EAP-FAST)

Özellik	Açıklama
Biçim	X509v3
Uzantı	DER/CER/PEM
Şifreleme	RSA
Karmalar	MD5/SHA-1/SHA-256/SHA-384/SHA-512
Anahtar uzunluğu	512/1024/2048/4096 bit
Kodlama	BASE64/Binary

## Bir Mobil Aygıtı Bağlanmak için QR Kodu Kullanma

Projektörünüz için kablosuz ağ ayarlarını seçtikten sonra, QR kodunu ekranda görüntüleyebilir ve Epson iProjection (iOS/Android) uygulamasını kullanarak bir mobil aygıtı bağlanmak için kullanabilirsiniz.



- Aygıtınıza Epson iProjection uygulamasının en son sürümünü yüklediğinizden emin olun.
- Epson iProjection uygulamasını App Store veya Google Play sitesinden ücretsiz olarak indirebilirsiniz. App Store veya Google Play ile iletişim sırasında uygulanan ücretler müşterinin sorumluluğundadır.
- Hızlı bağlantı modunda Epson iProjection kullanılırken güvenlik ayarlarının yapılmasını öneririz.

**1**

Uzaktan kumandadaki [LAN] düğmesine basın.

Yansıtılan yüzeyde QR kodu görüntülenir.



- QR kodunu görmezseniz, projektörün **Ağ** menüsünde **LAN Bilgisini Göster** özelliğini **Metin ve QR Kodu** olarak ayarlayın.  
☛ Ağ > Ağ ayarları > Ağ Yansıtması > Epson iProjection > LAN Bilgisini Göster.
- QR kodunu gizlemek için [Esc] düğmesine basın.
- QR kodu gizli olduğunda, kodu görüntülemek için [Enter] düğmesine basın.

**2**

Mobil aygıtınızda Epson iProjection uygulamasını başlatın.

**3**

Projektöre bağlamak için, yansıtılan QR kodunu Epson iProjection kullanarak okutun.



QR kodunun doğru okunması için, ekrana kare biçimde ve yeterince yakından baktığınızdan ve yansıtılan kodun mobil aygıtınızın QR kodu okuyucusunun kılavuzlarına oturduğundan emin olun. Ekrandan fazla uzak olduğunuzda kod okutulamayabilir.

Bir bağlantı kurulduğunda, kısımdan **Contents** menüsünü  ardından da yansıtılmak istediğiniz dosyayı seçin.

## Windows İşletim Sistemli Bir Bilgisayar Bağlamak İçin USB Anahtarı Kullanma

Projektörü kablosuz LAN destekleyen, Windows işletim sistemli bir bilgisayara hızla bağlamak için USB anlık sürücünüzü bir USB anahtarı olarak ayarlayabilirsiniz. USB anahtarını oluşturduktan sonra görüntüleri ağ projektöründen hızla yansıtabilirsiniz.

- 1 Epson iProjection (Windows) yazılımının **USB Anahtar Ayarı Aracı**'ni kullanarak USB anahtarını ayarlayın.



Yönergeler için *Epson iProjection Kullanım Kılavuzu* (Windows/Mac) belgesine bakın.

- 2 Kablosuz LAN modülünün projektörünüze kurulduğundan ve yüklendiğinden emin olun.
- 3 Projektörü açın.
- 4 Uzaktan kumandadaki [LAN] düğmesine basın.  
Ağ bilgisi ekranını görürsünüz. SSID ve IP adresinin görüntülendiğini doğrulayın.
- 5 USB anahtarını projektörün USB-A bağlantı noktasına bağlayın.  
Yansıtılan bir Ağ bilgi güncellemesi tamamlandı mesajı göreceksiniz.
- 6 USB anahtarını çıkarın.
- 7 USB anahtarını, bilgisayarınızdaki bir USB bağlantı noktasına bağlayın.
- 8 Gerekli uygulamayı yüklemek için ekrandaki yönergeleri izleyin.



- Windows Güvenlik Duvarı mesajı görüntülenirse, **Evet**'i tıklatarak güvenlik duvarını devre dışı bırakın.
- Yazılımı kurmak için yönetici yetkisine sahip olmanız gerekir.
- Otomatik olarak yüklenmezse USB anahtarında **MPPLaunch.exe** dosyasına çift tıklayın.

Birkaç dakika sonra, bilgisayarınızdan gelen görüntü projektör tarafından gösterilir.

- 9 Kablosuz projeksiyonu tamamlayınca, Windows görev çubuğundaki **Donanımı Güvenle Kaldır** seçeneğini seçin ve USB Key'i bilgisayarınızdan kaldırın.



Kablosuz LAN bağlantınızı yeniden etkinleştirmek için bilgisayarınızı yeniden başlatmanız gerekebilir.

### » İlgili Bağlantılar

- "Belgelerin En Son Sürümünü Edinme" [s.9](#)

Miracast teknolojisini kullanarak dizüstü bilgisayar, akıllı telefon ve tablet gibi mobil aygıtlardan projektörünüze görüntü gönderebilirsiniz.

Miracast teknolojisini kullanan iki cihazı aynı anda bağlayabilirsiniz. Projektör, giriş kaynaklarını Screen Mirroring1 ve Screen Mirroring2 olarak algılar. **Bağlantıyı Kes** ayarını **Kapalı** olarak ayarlamamız gerekir.

☛ Ağ > Ağ ayarları > Ağ Yansıtması > Screen Mirroring > Bağlantıyı Kes

Aygıtınız Miracast destekliyse, hiçbir ek yazılım yüklemeniz gerekmez. Windows işletim sistemli bir bilgisayar kullanırken, Miracast bağlantısına yönelik gerekli bağdaştırıcının var olduğundan emin olun.

Screen Mirroring özelliklerini kullanırken aşağıdaki sınırlamalara dikkat edin.

- Geçişli bir görüntü oynatamazsınız.
- 3ch (kanal 3) üzerinden çok kanallı ses çalamazsınız.
- Çözünürlük ve kare hızına bağlı olarak görüntüleri yansıtamayabilirsiniz.
- 3D video oynatamazsınız.
- Aygıtınıza bağlı olarak, Miracast bağlantısıyla telif hakkı korumasına sahip içerikleri görüntüleyemezsiniz.
- Screen Mirroring yansıtma sırasında projektörün **Screen Mirroring** ayarında değişiklik yapmayın. Bu, projektörün bağlantısının kesilmesine neden olabilir ve tekrar bağlanması biraz zaman alabilir.

☛ Ağ > Ağ ayarları > Ağ Yansıtması > Screen Mirroring

- Screen Mirroring yansıtma sırasında projektörü doğrudan şalterle kapatmayın.



Android veya Windows 8.1 yüklü mobil aygıtlar Miracast'ı çoğunlukla desteklemektedir.

Miracast desteği mobil aygıtla bağlı olarak değişir. Ayrıntılar için mobil aygıtınızın kılavuzuna bakın.

## » İlgili Bağlantılar

- "Screen Mirroring Ayarlarını Seçme" [s.133](#)
- "Miracast İşleviyle Screen Mirroring Kullanarak Bağlanma" [s.135](#)
- "Windows 10 İşletim Sisteminde Screen Mirroring Kullanarak Bağlanma" [s.135](#)

- "Windows 8.1 İşletim Sisteminde Screen Mirroring Kullanarak Bağlanma" [s.136](#)

## Screen Mirroring Ayarlarını Seçme

Projektörünüzün mobil aygıtınızdaki görüntüleri yansıtabilmesi için **Screen Mirroring** ayarlarını seçmeniz gerekir.



Windows 10 kullanıyorsanız, aşağıdaki bağlantıları kullanarak görüntüleri yayınlatabilirsiniz:

- Görüntüleri cihazınızdan doğrudan projektöre yansıtma
- Yerel ağ aracılığıyla görüntülerin yayınlanması

Görüntüleri yerel ağ aracılığıyla yayınladığınızda, bağlantı daha kararlı ve güvenlidir. Projektörünüzü yerel ağa bağlamak için aşağıdakilerden birini uygulayın:

- Bir LAN kablosu takın.
- Kablosuz erişim noktasına bağlanmak için **Kablosuz LAN** ayarını seçin.

Bir kablosuz erişim noktasına bağlanmak için, isteğe bağlı kablosuz LAN modülünü kurmanız gerekir.

- 1** [Menu] düğmesine basın, **Yönetim** menüsünü seçin ve [Enter] düğmesine basın.

Sık Kullanılan Öğeler	Yönetim
Görüntü	Kullanıcı Düğmesi Işık Modu
Sinyal G/Ç	Kullanıcı Logosu
Kurulum	Kull. deseni
Ekran	İşletim Kilidi Kapalı
İşletim	Renk Düzeltme
<b>Yönetim</b>	Yenileme Modu
Ağ	Işık Kalibrasyonu
Çoklu Yansıtma	Tarih & Saat
ECO	Program Ayarları
İlk/Tüm Ayarlar	Kablosuz LAN Gücü
	Kablosuz LAN Tanısı 1
	Günlük Kaydı Hedefi USB ve Dahili Bellek
	Toplu Ayar Aralığı
	Dil Türkçe
	Bilgi
	Günlükleri Görüntüle
	Yönetim Ayarlarını Sıfırla

- 2** **Kablosuz LAN Gücü** ayarını **Açık** olarak ayarlayın.

[ Kablosuz LAN Gücü ]	Dön
✓ Açık	
Kapalı	

- 3** **Ağ** menüsünü seçin ve [Enter] düğmesine basın.

Sık Kullanılan Öğeler	Ağ
Görüntü	Kablosuz LAN Bilgisi
Sinyal G/Ç	Kablolu LAN Bilgisi
Kurulum	Art-Net Kanal Bilgisi
Ekran	Ağ ayarları
İşletim	Ağ Ayarlarını Sıfırla
Yönetim	Çoklu Yansıtma
<b>Ağ</b>	Projektör ID'si Kapalı
Çoklu Yansıtma	Geometrik Düzeltme Quick Corner
ECO	Kenar Birleştirme
İlk/Tüm Ayarlar	Ölçek
	Renk Düzeltme
	Işık Modu Normal
	Renk Eşleme
	RGBCMY
	Çoklu Yansıtma Ayarlarını Sıfırla
	ECO
	Işık Modu Normal

- 4** **Ağ ayarları**'ni seçin ve [Enter]'a basın.

- 5** **Öncelik Denetim Arayüzü**'nü seçin ve [Enter]'a basın.

- 6** Aşağıdaki seçeneklerden birini seçin:

- Verileri kablolu LAN kullanarak yerel ağ üzerinden yayınlarsanız, **Kablolu LAN**.
- Verileri doğrudan veya kablosuz erişim noktası üzerinden yayınlarsanız, **Kablosuz LAN**.
- Aygıtınız yalnızca doğrudan veri yayınlamayı destekliyorsa, **Kablosuz LAN**.

**7** Basit AP ayarını **Açık** olarak belirleyin.

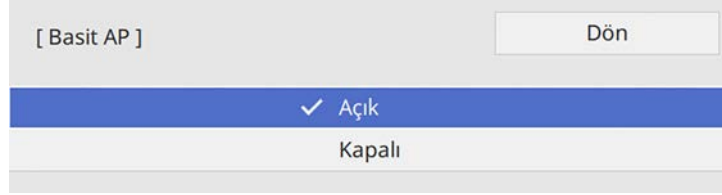

**8** Ağ ayarları ekranına geri dönün ve **Ağ Yansıtması**'nı seçin.

**9** **Screen Mirroring** ayarını **Açık** olarak belirleyin.

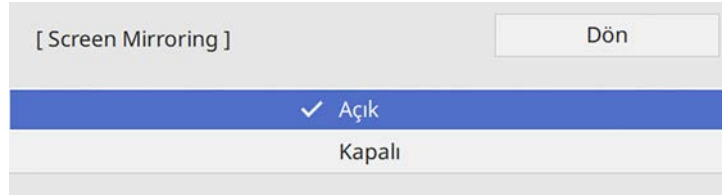

**10** Seçenekleri gerektiği gibi belirleyin.

- **Bağlantıyı Kes**, Screen Mirroring yansıtma sırasında başka bir mobil aygıtı bağlanmayı veya yalnızca bir aygıtı bağlanmayı sağlar. İki Screen Mirroring kaynağı kullanmak istiyorsanız, bunu **Kapalı** olarak ayarlayın.
- **Performansı ayarla**, screen mirroring hızını/kalitesini ayarlayabilmenizi sağlar. Kaliteyi yükseltmek için küçük bir değer ve hızı yükseltmek için büyük bir değer seçin.
- **Screen Mirroring Bilgisi**, Screen Mirroring kaynağını yansıtırken bağlantı bilgilerini görüntüler.

**11** Ayarları seçmeniz bitince **Ağ ayarları** ekranına gidin, **Kur**'u seçin ve ekrandaki talimatları izleyerek ayarlarınızı kaydedip menülerden çıkın.

## Miracast İşleviyle Screen Mirroring Kullanarak Bağlanma

Akıllı telefon gibi bir mobil aygıtınız Miracast'ı destekliyorsa, projektöre kablosuz olarak bağlayabilir ve görüntüleri yansıtabilirsiniz. Screen Mirroring ile bağlayarak sesi projektörün hoparlör sisteminden alabilirsiniz.

- 1** Projektörünüzde gerektiğinde **Screen Mirroring** ayarını seçin.
- 2** Uzaktan kumandadaki [LAN] düğmesine basarak Screen Mirroring kaynağına geçin.  
Ağ bilgisi ekranını görürsünüz.
- 3** Mobil aygıtınızda, projektörü aramak için Miracast işlevinizi kullanın.  
Kullanılabilir aygıtların bir listesini görürsünüz.
- 4** Listedeki projektörün **Projektör Adı**'nı seçin.
- 5** Mobil aygıtınızda PIN giriş ekranını görürseniz, ağ bilgisi ekranı veya yansıtılan görüntünün sağ altında gösterilen PIN kodunu girin.  
Projektör, mobil aygıtınızdan gelen görüntüyü gösterir.



Bağlantının kurulması biraz zaman alabilir. Bağlanırken projektörünüzün güç kablosunu çıkarmayın. Aksi takdirde aygıtınız donabilir veya arızalanabilir.  
Mobil aygıtınıza bağlı olarak, bağlanırken bir aygıtı silmeniz gerekebilir. Aygıtınızdaki ekran yönergelerini uygulayın.

## Windows 10 İşletim Sisteminde Screen Mirroring Kullanarak Bağlanma

Screen Mirroring aracılığıyla bağlanarak bilgisayarınızı kablosuz yansıtma için ayarlayabilir ve sesi projektörün hoparlör sisteminden alabilirsiniz.

- 1 Projektörünüzde gerektiğinde **Screen Mirroring** ayarını seçin.
- 2 Uzaktan kumandadaki [LAN] düğmesine basarak Screen Mirroring kaynağına geçin.  
Ağ bilgisi ekranını görürsünüz.
- 3 Windows tuşunu basılı tutun ve aynı anda klavyenizdeki **K** tuşuna basın.  
Kullanılabilir aygıtların bir listesini görürsünüz.
- 4 Listeden projektörün Projektör Adı'nı seçin.

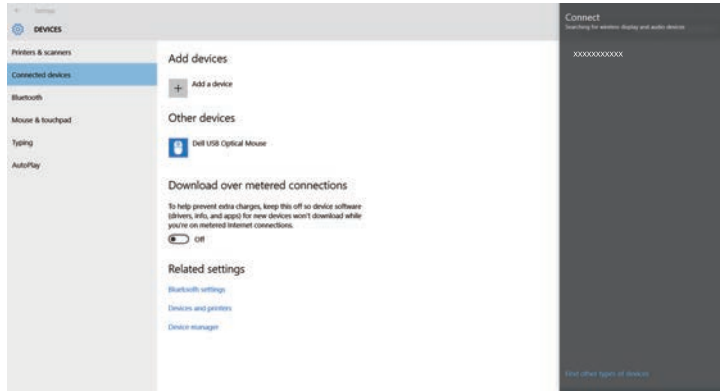

- 5 Bilgisayarınızda PIN giriş ekranını görürseniz, ağ bilgisi ekranında veya yansıtılan görüntünün sağ altında gösterilen PIN kodunu girin.  
Projektör, bilgisayarınızdan gelen görüntüyü gösterir.



Bağlantının kurulması biraz zaman alabilir. Bağlanırken projektörünüzün güç kablosunu çıkarmayın. Aksi takdirde aygıtınız donabilir veya arızalanabilir.

## Windows 8.1 İşletim Sisteminde Screen Mirroring Kullanarak Bağlanma

Windows 8.1'de Düğmeler'den bilgisayarınızı kablosuz yansıtma için ayarlayabilirsiniz. Screen Mirroring ile bağlayarak sesi projektörün hoparlör sisteminden alabilirsiniz.

- 1 Projektörünüzde gerektiğinde **Screen Mirroring** ayarını seçin.
- 2 Uzaktan kumandadaki [LAN] düğmesine basarak Screen Mirroring kaynağına geçin.  
Ağ bilgisi ekranını görürsünüz.
- 3 Bilgisayarınızda, Düğmeler'den **Aygıtlar**'ı ve **Yansıt**'ı seçin.



## 4 Kablosuz ekran ekle'yi seçin.



Bağlantının kurulması biraz zaman alabilir. Bağlanırken projektörünüzün güç kablosunu çıkarmayın. Aksi takdirde aygıtınız donabilir veya arızalanabilir.

Kullanılabilir aygıtların bir listesini görürsünüz.

## 5 Listeden projektörün Projektör Adı'nı seçin.

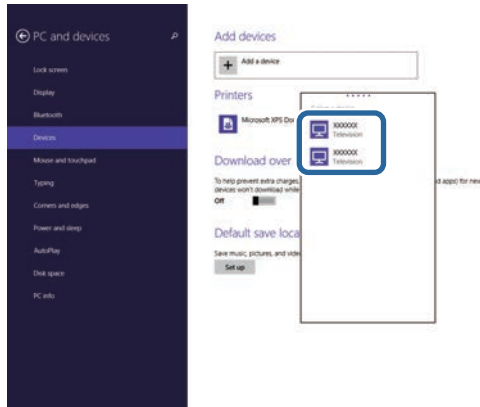

## 6 Bilgisayarınızda PIN giriş ekranını görürseniz, ağ bilgisi ekranında veya yansıtılan görüntünün sağ altında gösterilen PIN kodunu girin.

Projektör, bilgisayarınızdan gelen görüntüyü gösterir.

Projektörünüz ve onunla iletişim kuran web tarayıcı arasında güvenliği artırmak için HTTPS iletişim kuralını kullanabilirsiniz. Bunu yapmak için, bir sunucu sertifikası oluşturun, projektöre yükleyin ve web tarayıcının güvenilirliğini doğrulamak amacıyla projektör menülerindeki **Güvenli HTTP** ayarını açın.

Bir sunucu sertifikası yüklemesiniz bile, projektör otomatik olarak kendinden imzalı bir sertifika oluşturur ve iletişime izin verir. Ancak, kendinden imzalı sertifika web tarayıcıdan güvenilirliği doğrulayamayacağından, web tarayıcısından projektöre eriştiğinizde sunucunun güvenilirliği hakkında bir uyarı görürsünüz. Bu uyarı iletişimi engellemez.

#### » İlgili Bağlantılar

- "Menüleri Kullanarak Bir Web Sunucusu Sertifikasını İçe Aktarma" s.138

## Menüleri Kullanarak Bir Web Sunucusu Sertifikasını İçe Aktarma

Kendi Web sunucusu sertifikanızı oluşturabilir, projektör menülerini ve bir harici sürücü kullanarak içe aktarabilirsiniz.



- USB flash sürücüyü bu model için harici depolama aygıtı olarak kullanabilirsiniz.
- Dijital sertifikaların kaydını Web tarayıcınızdan da yapabilirsiniz. Ancak yalnızca bir kez kaydettirdiğinizden emin olun; aksi durumda sertifika doğru biçimde yüklenmeyebilir.

- 1** Dijital sertifika dosyanızın projektör kaydıyla uyumlu olduğundan ve doğrudan USB depolama aygıtı üzerine yerleştirildiğinden emin olun.
- 2** [Menu] düğmesine basın, **Ağ** menüsünü seçin ve [Enter] düğmesine basın.
- 3** **Ağ ayarları**'nı seçin ve [Enter]'a basın.

- 4** **Projektör Kontrolü** menüsünü seçin ve [Enter]'a basın.

[ Projektör Kontrolü ]		Dön
PJLink	Kapalı	▼
SNMP	Kapalı	▼
AMX Device Discovery	Kapalı	
Crestron Connected	Kapalı	
Control4 SDDP	Kapalı	
Güvenli HTTP	Açık	▲
Web Sunucu Sertifik...		

- 5** **Güvenli HTTP** ayarını **Açık** olarak belirleyin.
- 6** **Web Sunucusu Sertifikası** ögesini seçip [Enter] tuşuna basın.
- 7** **Kaydet**'i seçin ve [Enter]'a basın.
- 8** Projektörün USB-A bağlantı noktasına bir USB depolama aygıtı bağlamak için ekrandaki yönergeleri izleyin.
- 9** Sertifika listesini görüntülemek için [Enter] tuşuna basın.
- 10** Görüntülenen listeyi kullanarak, içe aktarılacak sertifikayı seçin. Sertifikaya yönelik şifreyi girmenizi isteyen bir mesaj görüntülenir.
- 11** Bir şifre girip [Enter] tuşuna basın. Sertifika içe aktarılır ve tamamlanma mesajı görünür.

#### » İlgili Bağlantılar

- "Desteklenen Web Sunucusu Sertifikaları" s.139

## Desteklenen Web Sunucusu Sertifikaları

Aşağıdaki dijital sertifika türlerinin kaydını yapabilirsiniz.

### Web Sunucu Sertifikası (Güvenli HTTP)

Özellik	Açıklama
Biçim	PKCS#12
Uzantı	PEX, P12
Şifreleme	RSA
Karmalar	MD5/SHA-1/SHA-256/SHA-384/SHA-512
Anahtar uzunluğu	512/1024/2048/4096 bit
Ortak ad	Ağ ana bilgisayar adı
Organizasyon	İsteğe bağlı
Şifre	En fazla 64 tane alfa sayısal karakter; gerekli

# Projektörün İzlenmesi ve Kontrol Edilmesi

Projektörü bir ağ üzerinden izlemek ve kontrol etmek için bu bölümlerdeki talimatları uygulayın.

## ► İlgili Bağlantılar

- "Epson Projector Management" [s.141](#)
- "Ağa Bağlanmış bir Projektörü Web Tarayıcı Kullanarak Kontrol Etme" [s.142](#)
- "Bir Web Tarayıcıdan Dijital Sertifikaların Kaydını Yapma" [s.151](#)
- "Projektör Ağ E-Posta Uyarılarını Ayarlama" [s.152](#)
- "SNMP Kullanarak İzlemeyi Ayarlama" [s.153](#)
- "ESC/VP21 Komutlarını Kullanma" [s.154](#)
- "PJLink Desteği" [s.156](#)
- "Art-Net Kanal Tanımları" [s.157](#)
- "Crestron Connected Desteği" [s.159](#)
- "Projektör Olay Programlarını Ayarlama" [s.160](#)

Epson Projector Management yazılımı (sadece Windows), projektörünüzü ağ üzerinden izleyip kontrol edebilmenizi sağlar. Talimatlar için *Epson Projector Management Kullanım Kılavuzu*'na bakın.

Epson Projector Management uygulamasını aşağıdaki web sitesinden indirebilirsiniz.

[epson.sn](http://epson.sn)

Projektörünüzü ağınıza bağladıktan sonra, uyumlu bir web tarayıcı kullanarak projektör ayarlarını seçebilir ve yansıtmayı kontrol edebilirsiniz. Bu sayede projektöre uzaktan erişebilirsiniz.

İçerik Kayıttan Yürütme modunda, çalma listelerini de düzenleyebilirsiniz.

## Dikkat

İçerik Kayıttan Yürütme modunda, aşağıdaki durumlarda USB anlık sürücüyü projektörden çıkarmayın veya projektörün güç kablosunun bağlantısını kesmeyin. USB anlık sürücüye kaydedilen veriler hasar görebilir.

- **Çalma Listeleri** ekranı görüntülenirken
- **USB Bellek Aygıtı** ekranı görüntülenirken



- Bilgisayarın ve projektörün ağa bağlı olduğundan emin olun. Kablosuz olarak bağlanıyorsanız, kablosuz bir ağ erişim noktası üzerinden cihazlara bağlanın.
- Aşağıdaki web tarayıcıları kullanabilirsiniz.
  - Internet Explorer 11 veya üstü (Windows)
  - Microsoft Edge (Windows)
  - Safari (Mac, iOS)
  - Chrome (Android)
- Web tarayıcıyı kullanırken bir vekil sunucu kullanarak bağlanmayın. Web tarayıcı kullanarak tüm projektör menüsü ayarlarını seçemez veya tüm projektör işlevlerini kontrol edemezsiniz.
- Projektörün **İşletim** menüsünde **Bekleme Modu** özelliğini **İletişim Açık** olarak ayarlarsanız, projektör bekleme modunda olduğunda bile (güç kapalıyken), ayarları seçmek ve yansıtmayı kontrol etmek için Web tarayıcı kullanabilirsiniz.
- Projektörü, Epson iProjection (iOS/Android) uygulaması aracılığıyla bir web tarayıcı kullanarak da kontrol edebilirsiniz.

**1** Projektörün açık olduğundan emin olun.

**2** Bilgisayarınız veya aygıtınızın projektörle aynı ağa bağlandığından emin olun.

**3** Bilgisayarda veya aygıtta web tarayıcınızı başlatın.

**4** Tarayıcının adres kutusuna projektörün IP adresini girerek **Epson Web Control** ekranına gidin. Bir IPv6 adresi girerken, adresi [ ve ] arasına alın.

**Epson Web Control** ekranını görürsünüz.

- Normal modda

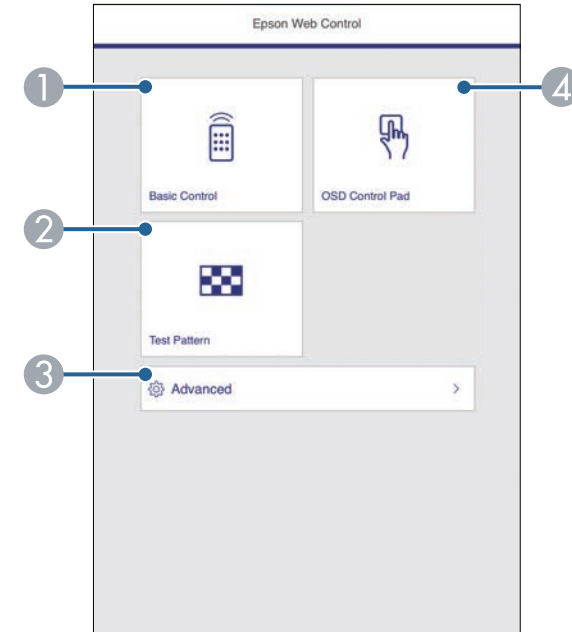

**1** Projektörü uzaktan kontrol eder.

**2** Test deseni görüntüler.

**3** Ayrıntılı projektör ayarlarını yapar.

**4** Projektörün menü ayarlarını parmağınızla veya fareyle kullanmanızı sağlar.

- İçerik Kayıttan Yürütme modunda

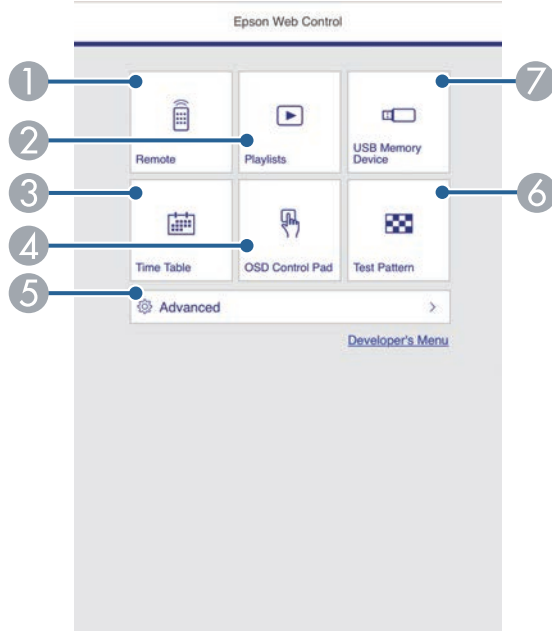

- 1 Projektörü uzaktan kontrol eder.
- 2 Çalmak istediğiniz çalma listesini seçer ve çalma listeleri oluşturmanıza veya düzenlemenize olanak tanır.
- 3 **Zaman Tablosu** ekranını görüntüler.
- 4 Projektörün menü ayarlarını parmağınızla veya fareyle kullanmanızı sağlar.
- 5 Ayrıntılı projektör ayarlarını yapar.
- 6 Test deseni görüntüler.
- 7 USB anlık sürücüdeki bir çalma listesi için verileri kaydeder veya siler.

**5** Kontrol etmek istediğiniz projektör işlevine karşılık gelen seçeneği belirleyin.



- Epson Web Control ekranında bazı seçeneklere erişmek için oturum açmanız gerekebilir. Bir oturum açma penceresi görüntülenirse, kullanıcı adınızı ve şifrenizi girin.
- Temel Kontrol seçeneğine erişirken, kullanıcı adı **EPSONREMOTE** ve varsayılan şifre **guest** şeklindedir.
- Diğer seçeneklere erişirken, kullanıcı adı **EPSONWEB** ve varsayılan şifre **admin** şeklindedir.
- Şifreyi, projektörün Ağ menüsünden değiştirebilirsiniz.
  - ☛ Ağ > Ağ ayarları > Remote Şifresi
  - ☛ Ağ > Ağ ayarları > Web Kontrol Parolası

## İlgili Bağlantılar

- "Web Kontrol Seçenekleri" [s.143](#)

## Web Kontrol Seçenekleri

### Term Temel Kontrol

**Temel Kontrol** ekranındaki seçenekler giriş kaynağını seçmenizi ve projektörü kontrol etmenizi sağlar.



- Bir oturum açma penceresi görüntülenirse, kullanıcı adınızı ve şifrenizi girin. (Kullanıcı adı **EPSONREMOTE** ve varsayılan şifre **guest** şeklindedir.)
- Şifreyi, projektörün Ağ menüsünden değiştirebilirsiniz.
  - Ağ > Ağ ayarları > Remote Şifresi

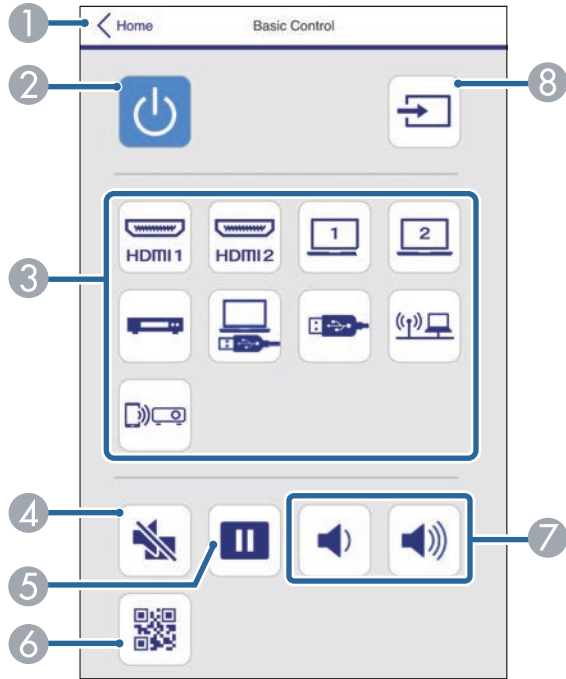

- 1 Epson Web Control ekranına döner.
- 2 Projektörü açar veya kapatır.
- 3 Giriş kaynağını seçer. (Kullanılabilir kaynaklar projektör modelinize göre değişir.)
- 4 Video ve sesi geçici olarak açar ve kapatır.
- 5 Görüntüleri duraklatır veya devam ettirir.
- 6 QR Kodunu görüntüler.

- 7 Hoparlörün ses seviyesini ayarlar.
- 8 Kaynakları arar.

## Menü Kontrol Yüzeyi

**Menü Kontrol Yüzeyi** ekranındaki seçenekler projektörün ayar menülerini görüntüler ve parmağınızı veya farenizi altlık üzerinde hareket ettirerek onları seçmenizi sağlar.

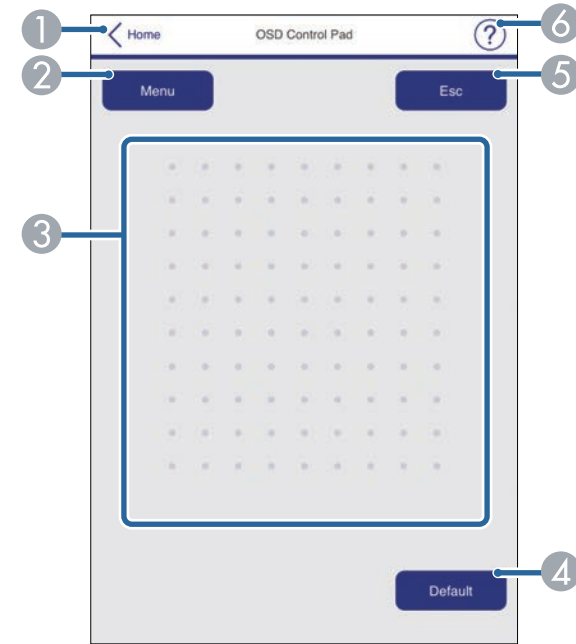

- 1 Epson Web Control ekranına döner.
- 2 Projektörün ayar menülerini görüntüler.
- 3 Menülerde gezinmek için parmağınızı veya fareyi kullanın.
- 4 Seçili ayarı varsayılan değerine döndürür.
- 5 Önceki menüye döner.
- 6 Yardım konularını görüntüler.

## Test Deseni

**Test Deseni** ekranı mevcut test desenlerini görüntüler ve bunu yansıtmayı seçmenize izin verir.

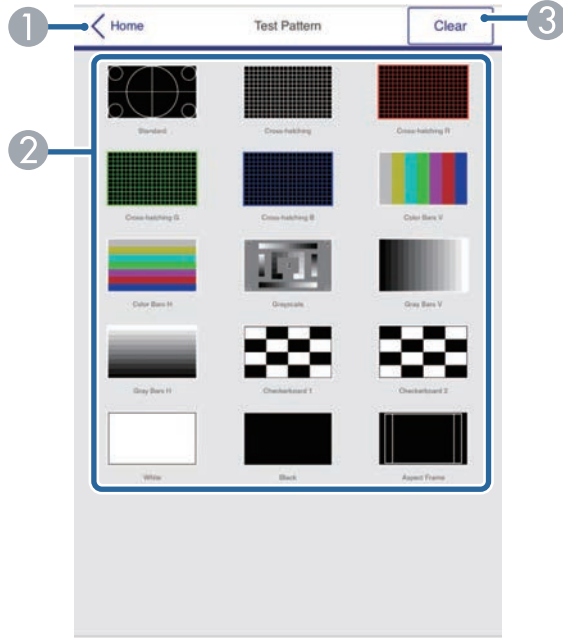

- 1 Epson Web Control ekranına döner.
- 2 Kullanılabilir test desenlerini görüntüler; bir test deseni yansıtmak için seçin. (Kullanılabilir test desenleri projektör modelinize göre değişir.)
- 3 Test deseni görüntülemeyi kapatır.

## Gelişmiş

**Gelişmiş** ekranı projektörün ayarlarını seçmenizi sağlar.



Varsayılan **Web Kontrol Parolası** ayarlanmışsa, siz **Gelişmiş** ekranını görmeden önce şifreyi değiştirmenizi isteyen bir ekran belirir. Şifreyi değiştirmek için ekrandaki talimatları izleyin.

Projektörünüze yetkisiz erişimi önlemek için parolayı düzenli olarak değiştirmeniz önemle tavsiye edilir.

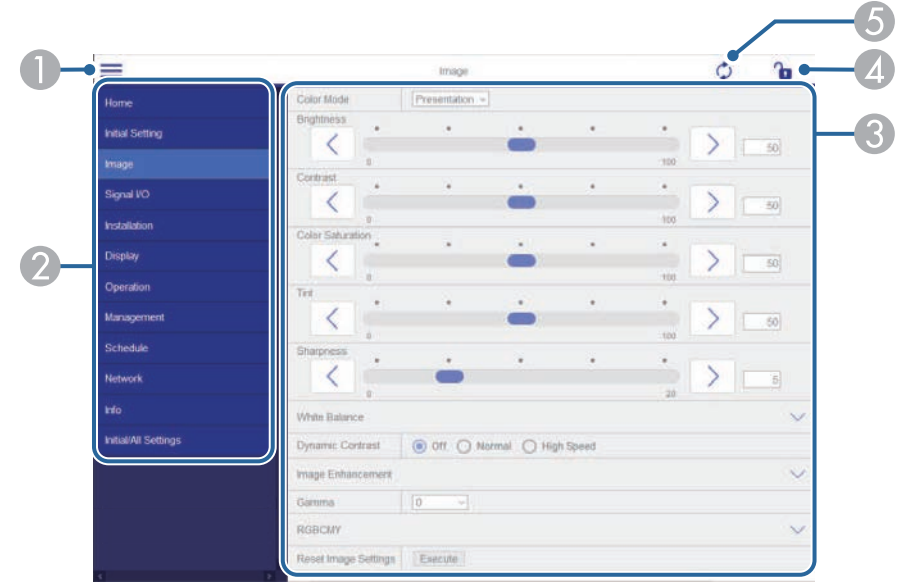

- 1 Menüleri açar.
- 2 Seçtiğiniz menü adını görüntüler.
- 3 Projektör ayarlarını belirtir. (Kullanılabilir ayarlar projektör modelinize göre değişir.)
- 4 Projektör ayarlarını kilitleyin/kilidini açın.
- 5 Projektör ayarlarını günceller.



Epson Web Control kullanarak aşağıdaki ayarları değiştiremezsiniz.

- EDID
- HDMI Bağlantısı
- HDMI EQ Ayarı
- Sabit Kurulum
- Desen Görünümü
- Split Screen Ayarı
- İçerik Kayıttan Yürütme
- Kullanıcı Düğmesi
- Kullanıcı Logosu
- Kull. deseni
- Kablosuz LAN Tanısı
- Dil
- Erişim Noktası Ara
- Crestron Connected
- Event ID
- Yayın seviyesi
- ECO menüsü
- Ağ Ayarlarını Sıfırla
- Donanım Yazılımı Güncelleme



Aşağıdaki ayarları yalnızca Epson Web Control ile seçebilirsiniz.

- Monitör Şifresi (16 alfa sayısal karaktere kadar)
- IPv6 Ayarları (manüel)
- HTTP bağlantı noktası (80 [varsayılan], 843, 3620, 3621, 3625, 3629, 4352, 4649, 5357, 10000, 10001, 41794 dışında Web Kontrol için kullanılan bağlantı noktası numarası)

## Uzak (yalnızca İçerik Kayıttan Yürütme modunda)

Uzak ekranındaki seçenekler giriş kaynağını seçmenizi, projektörü kontrol etmenizi ve çalma listelerini yansıtmaya başlamanızı sağlar.



- 1 Epson Web Control ekranına döner.
- 2 Projektörü açar veya kapatır.
- 3 Giriş kaynağını seçer. (Kullanılabilir kaynaklar projektör modelinize göre değişir.)
- 4 Video ve sesi geçici olarak açar ve kapatır.

- 5 **Bindirme Efekt**i seçeneği yalnızca geçerli kaynak USB dışında bir kaynak olduğunda görüntülenir.  
Bir çalma listesine renk ve şekil efektleri eklemek için **Bindirme Efekt**i'ni açar veya kapatır.  
Açılırken **Efektler** ekranı görüntülenir. Bir çalma listesine önceden tanımlanmış renk ve şekil efekti filtreleri ekleyebilirsiniz. Ayrıca özelleştirilmiş bir efekt de oluşturabilirsiniz.
- 6 Favori çalma listelerinizi görüntüler. Yansıtmayı başlatmak için bir çalma listesi seçin.
- 7 Yansıtılan çalma listesi bilgilerini görüntüler.  
Simgeler, çalma listesi ayarlarını gösterir.  
🔍 : Bindirme efektleri uygulandı  
🔄 : Tekrar oynatma uygulandı  
📏 : Çalma listesinin uzunluğu  
Aşağıdaki ekranı görüntülemek için sağ altta bulunan oku seçin.
- 8 Hoparlörün ses seviyesini ayarlar.

## Çalma listesi yansıtılırken ekran görüntüleniyor (yalnızca İçerik Kayıttan Yürütme modunda)

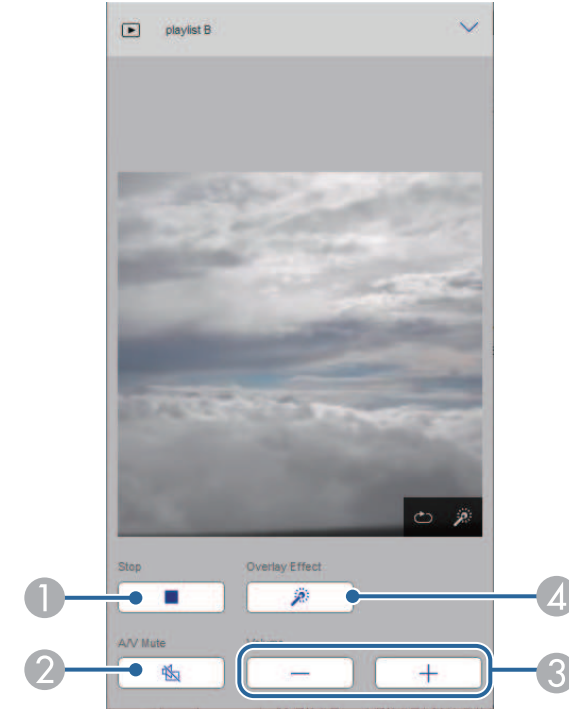

- 1 Yansıtmayı durdurur.
- 2 Video ve sesi geçici olarak açar ve kapatır. Ancak ses ve video çalışmaya devam eder, bu nedenle bu işlevi etkinleştirdiğiniz noktada yansıtmayı sürdüremezsiniz.
- 3 Hoparlörün ses seviyesini ayarlar.
- 4 **Efektler** ekranını açar. Önyararlı efektleri veya bağımsız parlaklık, renk ve şekil efekti filtreleri seçebilirsiniz.

## Çalma listesi (yalnızca İçerik Kayıttan Yürütme modunda)

Çalma Listesi ekranındaki seçenekler, listeden çalmak istediğiniz çalma listesini seçmenize ve çalma listeleri oluşturmanıza veya düzenlemenize olanak tanır.

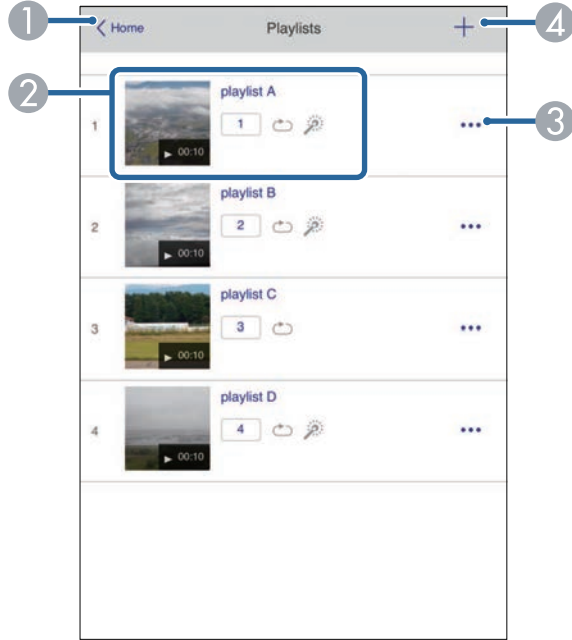

- 1 Epson Web Control ekranına döner.
- 2 Çalma listesini yansıtmaya başlar.  
Simgeler, çalma listesi ayarlarını gösterir.  
1: Favori oynatma listelerinize atanan numara  
🔄: Tekrar oynatma uygulandı  
⚙️: Bindirme efektleri uygulandı
- 3 Sık kullanılanlarınızı düzenlemenize, kopyalamanıza, kaydetmenize veya çalma listesini silmenize izin veren menüyü açar.  
**Düzenle** veya **Yinele**'yi seçtiğinizde, çalma listesini düzenle ekranı görüntülenir.
- 4 Yeni bir çalma listesi oluşturabileceğiniz çalma listesi oluştur ekranını açar.

## Çalma listesi ekranı oluşturma veya düzenleme (yalnızca İçerik Kayıttan Yürütme modunda)

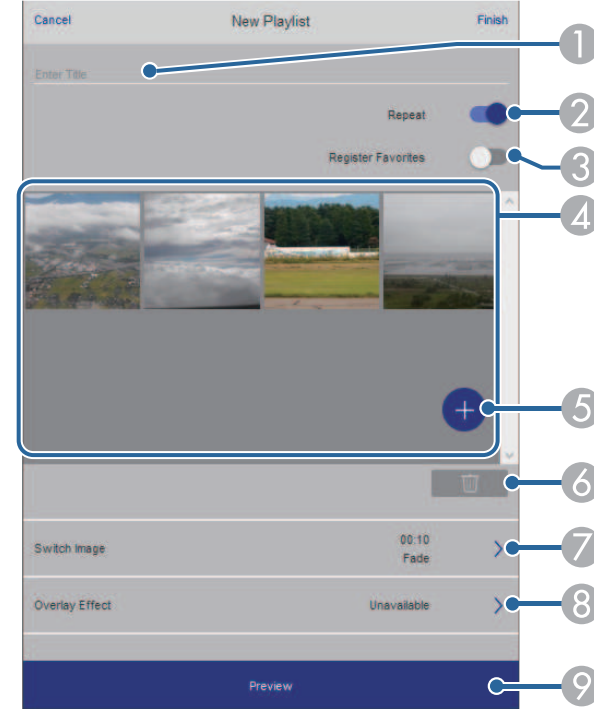

- 1 Çalma listesi adını düzenler.
- 2 Tekrarlı kayıttan yürütmenin etkinleştirilip etkinleştirilmeyeceğini seçer.
- 3 Çalma listesini sık kullanılanlar olarak kaydeder.  
Sık kullanılanları kaydederken, **Uzak** ekranı veya uzaktan kumandayı kullanarak favori çalma listesini hızlı bir şekilde çalmaya başlayabilirsiniz.
- 4 Çalma listesine eklediğiniz görüntüleri veya filmleri görüntüler. Çalma listesi, görüntüleri veya filmleri sırayla oynatır.
- 5 Çalma listesine resim veya film ekler.
- 6 Listeden görüntüleri veya filmleri siler.

- 7 **Görüntü Değiştir** ekranını açar.  
Bir sonraki görüntü dosyasına geçmek için zaman aralığını belirleyebilirsiniz. Ayrıca bir geçiş efekti de seçebilirsiniz.
- 8 **Effektler** ekranını açar.  
Bir çalma listesine önceden tanımlanmış renk ve şekil efekti filtreleri ekleyebilirsiniz. Ayrıca özelleştirilmiş bir efekt de oluşturabilirsiniz.
- 9 Çalma listesini önizler.

## USB Bellek Aygıtı (yalnızca İçerik Kayıttan Yürütme modunda)

**USB Bellek Aygıtı** ekranındaki seçenekler, USB anlık sürücüye bir çalma listesi için veri yüklemenize veya USB anlık sürücüdeki verileri silmenize olanak tanır.



.avi, .jpeg (.jpg), .png, .bmp veya .gif dosyaları yükleyebilirsiniz. Çalma listesine .mp4 ve .mov dosyaları eklemek istiyorsanız, Epson Projector Content Manager yazılımını veya Epson Creative Projection uygulamasını kullanın.



- 1 **Epson Web Control** ekranına döner.
- 2 Çalma listelerine eklemek istediğiniz görüntüleri veya filmleri bir USB anlık sürücüye kopyalar.
- 3 USB anlık sürücüdeki görüntüleri veya filmleri siler.

## Zaman Tablosu (yalnızca İçerik Kayıttan Yürütme modunda)

**Zaman Tablosu** ekranındaki seçenekler, belirtilen zaman tablosu özelliklerini etkinleştirmenizi veya devre dışı bırakmanızı sağlar.

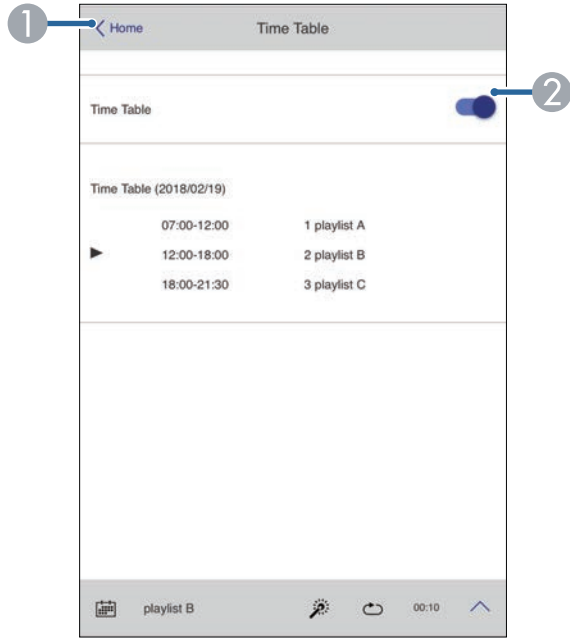

- 1 Epson Web Control ekranına döner.
- 2 Zaman tablosunu açar veya kapatır.



Epson Projector Content Manager yazılımında zaman tablosu özelliğini kullanarak her bir çalma listesinin başlama ve bitiş zamanlarını belirleyebilirsiniz.

Ayrıntılar için *Epson Projector Content Manager Kullanım Kılavuzu* belgesine bakın.

Sunum dosyalarınıza yönelik güvenlik sağlamak için projektörde dijital sertifikaların kaydını yapabilirsiniz.



Dijital sertifikaların kaydını projektörün **Ağ** menüsünde de gerçekleştirebilirsiniz. Ancak yalnızca bir kez kaydettirdiğinizden emin olun; aksi durumda sertifika doğru biçimde yüklenmeyebilir.

☛ **Ağ > Ağ ayarları > Kablosuz LAN > İstemci Sertifikası**

☛ **Ağ > Ağ ayarları > Kablosuz LAN > CA Sertifikası**

☛ **Ağ > Ağ ayarları > Projektör Kontrolü > Güvenli HTTP > Web Sunucu Sertifikası**

**1** Dijital sertifika dosyanızın projektör kaydıyla uyumlu olduğundan emin olun.

**2** Projektörün açık olduğundan emin olun.

**3** Ağa bağlı bir bilgisayarda veya aygıtta web tarayıcınızı başlatın.

**4** Tarayıcının adres kutusuna projektörün IP adresini girerek Epson Web Control ekranına gidin.

**5** **Gelişmiş** ögesini seçin.



- Gelişmiş ekranını görebilmek için oturum açmanız gerekebilir. Bir oturum açma penceresi görüntülenirse, kullanıcı adınızı ve şifrenizi girin. (Kullanıcı adı **EPSONWEB** ve varsayılan şifre **admin** şeklindedir.)

- Şifreyi, projektörün **Ağ** menüsünden değiştirebilirsiniz.  
☛ **Ağ > Ağ ayarları > Web Kontrol Parolası**

**6** Menüleri açmak için ☰ ögesini, **Ağ** ve **Sertifika** seçeneğini seçin.

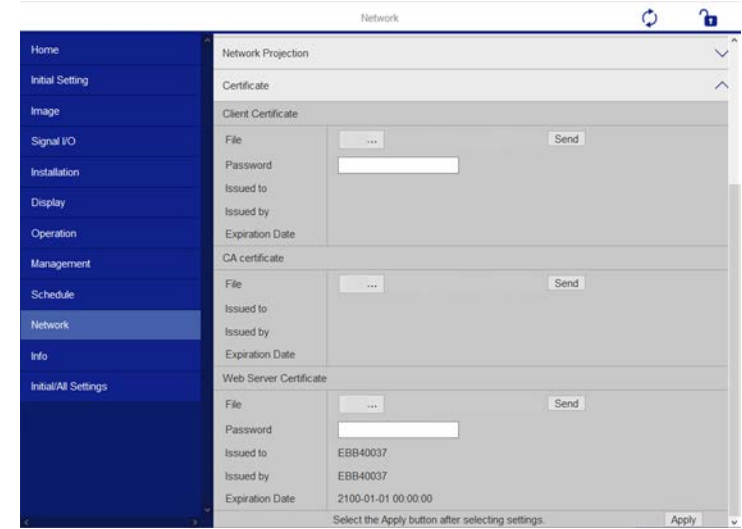

**7** Kaydını yapmak istediğiniz sertifika dosyasını seçin.

**8** **Şifre** kutusuna şifreyi girip **Gönder** düğmesine tıklayın.

**9** Sertifikanın kaydını bitirdiğinizde, değişikliklerinizi sonlandırmak ve kaydı tamamlamak için **Uygula** düğmesine tıklayın.

Projektörü, projektör ile ilgili bir sorun yaşandığı takdirde ağ üzerinden size bir e-posta uyarısı gönderecek biçimde ayarlayabilirsiniz.

Projektörün **İşletim** menüsünde **Bekleme Modu** ayarını **İletişim Açık** olarak belirlerseniz, projektör bekleme modunda olduğunda bile (güç kapalıyken) e-posta uyarılarını alabilirsiniz.

**1** [Menu] düğmesine basın, **Ağ** menüsünü seçin ve [Enter] düğmesine basın.

**2** **Ağ ayarları**'nı seçin ve [Enter]'a basın.

**3** **Posta Bildirimi** menüsünü seçin ve [Enter]'a basın.



**4** **Posta Bildirimi** ayarını **Açık** olarak ayarlayın.

**5** **SMTP Sunucusu** seçeneği için IP adresini girin.



**SMTP Sunucusu** için "127.x.x.x" (burada x, 0 ila 255 arasında bir sayıdır) kullanmayın.

**6** SMTP sunucusunun **Kimlik Doğrulaması** türünü seçin.

**7** SMTP sunucusu **Çıkış Numarası** için 0 ila 65535 arasında (varsayılan: 25) bir sayı seçin.

**8** SMTP sunucusu için bir **Kullanıcı Adı** girin.

**9** SMTP kimlik doğrulaması için bir **Şifre** girin.

**10** **Gönderen** kısmında gönderen olarak gösterilecek e-posta adresini girin.

**11** Bir adres alanı seçin, e-posta adresini girin ve almak istediğiniz uyarıları seçin. Üç adrese kadar tekrarlayın.



E-posta adresiniz en fazla 64 alfa sayısal karakter uzunluğunda olabilir.

**12** Ayarları seçmeniz bitince **Ağ ayarları** ekranına gidin, **Kur**'u seçin ve ekrandaki talimatları izleyerek ayarlarınızı kaydedip menülerden çıkın.



Kritik bir sorun projektörün kapanmasına neden olursa bir e-posta uyarısı alamayabilirsiniz.

## ► İlgili Bağlantılar

- "Ağ Projektörü E-posta Uyarı Mesajları" [s.152](#)

## Ağ Projektörü E-posta Uyarı Mesajları

Ağdaki bir projektörde sorun meydana gelirse ve e-posta uyarılarını almayı seçmişseniz, aşağıdaki bilgileri içeren bir e-posta alırsınız:

- Posta gönderici olarak **Gönderen** kısmında ayarlanan e-posta adresi
- Konu satırında **Epson Projector**
- Sorun yaşayan projektörün adı
- Etkilenen projektörün IP adresi
- Sorun hakkında detaylı açıklama

Ağ yöneticileri, projektörleri izlemek için ağdaki bilgisayarlara SNMP (Simple Network Management Protocol, Basit Ağ Yönetim Protokolü) kurabilirler. Ağınızda bu yazılım kullanılıyorsa, projektörü SNMP izlemeye ayarlayabilirsiniz.

- 1 [Menu] düğmesine basın, **Ağ** menüsünü seçin ve [Enter] düğmesine basın.
- 2 **Ağ ayarları**'nı seçin ve [Enter]'a basın.
- 3 **Projektör Kontrolü** menüsünü seçin ve [Enter]'a basın.

[ Projektör Kontrolü ]		Dön
PJLink	Kapalı	∨
SNMP	Kapalı	∨
AMX Device Discovery	Kapalı	
Crestron Connected	Kapalı	
Control4 SDDP	Kapalı	
Güvenli HTTP	Açık	∧
Web Sunucu Sertifik...		

- 4 SNMP ayarını **Açık** olarak ayarlayın.
- 5 Her adres alanı için 0 ile 255 arasında değer girerek, **Tuzak IP Adresi 1** ve **Tuzak IP Adresi 2** şeklinde SNMP bildirimlerinin alınacağı en fazla iki IP adresi girin.



Şu adresleri kullanmayın: 224.0.0.0 ile 255.255.255.255. Bu projektör SNMP aracı sürümü 1 (SNMPv1) destekler.

- 6 SNMP **Topluluk Adı** bilgisini 32 alfa sayısal karakter uzunluğuna kadar girin.

- 7 Ayarları seçmeniz bitince **Ağ ayarları** ekranına gidin, **Kur**'u seçin ve ekrandaki talimatları izleyerek ayarlarınızı kaydedip menülerden çıkın.

ESC/VP21 kullanarak, projektörü bir harici aygıttan kontrol edebilirsiniz.

### ► İlgili Bağlantılar

- "ESC/VP21 Komut Listesi" s.154
- "Kablo Yerleşimleri" s.154

## ESC/VP21 Komut Listesi

Projektöre açılma komutu gönderildiğinde, projektör açılacak ve ısınma moduna geçecektir. Projektör açıldığında, iki nokta üst üste ":" (3Ah) görüntülenir.

Projektör bir komutu yerine getirdikten sonra, bir ":" işareti görüntüler ve sonraki komutu kabul eder.

Yürütülen komut anormal biçimde sonlanırsa, projektör bir hata mesajı verir ve ":" görüntülenir.

Aşağıdaki komutlar kullanılabilir.

Öge		Komut
Güç Aç/Kapat	Açık	PWR ON
	Kapalı	PWR OFF
Sinyal seçimi	Bilgisayar1	SOURCE 10
	Bilgisayar2	SOURCE 20
	HDMI1	SOURCE 30
	Video	SOURCE 41
	USB Display	SOURCE 51
	USB	SOURCE 52
	LAN	SOURCE 53
	Screen Mirroring1	SOURCE 56
	Sahne Işığı	SOURCE 58
	Screen Mirroring2	SOURCE 59
	HDMI2	SOURCE A0

Öge		Komut
A/V Sessiz Açık/Kapalı	Açık	MUTE ON
	Kapalı	MUTE OFF

Yukarıdaki komutların her birinin sonuna bir Satır Başı (CR) kodu (0Dh) ekleyin ve iletin.

Daha fazla ayrıntı için Epson ile iletişime geçin.

## Kablo Yerleşimleri

### Seri bağlantı

- Bağlayıcı şekli: D-Sub 9 pimli (erkek)
- Projektör giriş bağlantı noktası adı: RS-232C
- Kablo tipi: Çapraz (kukla modem) kablo

Aşağıdaki gösterimde, projektör tarafı solda, bilgisayar tarafı da sağda gösterilmektedir:

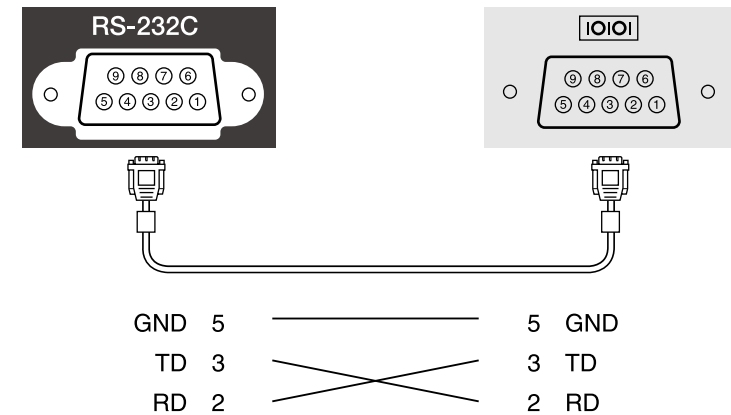

Sinyal adı	İşlev
GND	Sinyal kablosu topraklaması
TD	Veri iletimi
RD	Veri alımı

**Haberleşme protokolü**

- Varsayılan baud hızı ayarı: 9600 bps
- Veri uzunluğu: 8 bit
- Eşlik: Yok
- Durma biti: 1 bit
- Akış kontrolü: Yok

PJLink, JBMA (Japon İş Makinesi ve Bilgi Sistem Endüstrileri Birlięi - Japan Business Machine and Information System Industries Association) tarafından projektör kontrol protokollerini standartlaştırma çabalarının bir parçası olarak ağla uyumlu projektörleri kontrol etmek için standart bir protokol olarak uygulamaya konmuştur.

Projektör, JBMA tarafından getirilen PJLink Class2 standardıyla uyumludur.

PJLink arama işlevi için kullanılan bağlantı noktası numarası 4352 (UDP) şeklindedir.

PJLink özelliğini kullanabilmek için önce ağ ayarlarını yapmanız gerekir.

Aşağıdaki komutlar haricindeki tüm PJLink Class2 komutlarıyla uyumludur ve anlaşma PJLink standart uyarlanırlık doğrulamasıyla onaylanmıştır.

<http://pjlink.jbmia.or.jp/english/>

- Uyumlu olmayan komutlar

İşlev		PJLink komutu
Sessiz ayarlar	Görüntü sessizleştirme ayarı	AVMT 11
	Sessizleştirme ayarı	AVMT 21

- Giriş bağlantı noktaları ve karşılık gelen giriş kaynağı numarası

Giriş bağlantı noktası adı	Giriş kaynağı numarası
Computer1	11
Computer2	12
Video	21
HDMI1	32
HDMI2	33
USB	41
Sahne Işıęı	44
LAN	52
USB Display	53

Giriş bağlantı noktası adı	Giriş kaynağı numarası
Screen Mirroring1	57
Screen Mirroring2	58

- "Üretici adı bilgisi sorgusu" için görüntülenen üretici adı  
**EPSON**
- "Ürün adı bilgisi sorgusu" için görüntülenen model adı
  - EPSON L200SW
  - EPSON L200SX

Art-Net, TCP/IP protokolüne göre bir Ethernet iletişim protokolüdür. Projektörü bir DMX denetleyici veya bir uygulama sistemi kullanarak kontrol edebilirsiniz.

Aşağıdaki tabloda Art-Net'te projektörü kontrol etmek için kullanılan kanal tanımları listelenmektedir.

Öncelikle, Kanal 13'ü "Kontrol edebilir" olarak ayarlayın.

Kanal/İşlev	İşletim	Parametreler	Varsayılan değer	Açıklama
1 Ayarlama ışığı (karartma)	%0 ila %100	0 ila 255	0	Görüntü parlaklığını ayarlar.
2 Obtüratör kontrolü	Obtüratör açık	0 ila 63	128	A/V Sessiz'i etkinleştirir/devre dışı bırakır.
	Çalışmaz	64 ila 191		
	Obtüratör kapalı	192 ila 255		
3 Kaynağı değiştir	Çalışmaz	0 ila 7	0	Belirli kaynağa geçer.
	HDMI1	8 ila 15		
	HDMI2	16 ila 23		
	Çalışmaz	24 ila 31		
	Çalışmaz (DVI-D)	32 ila 39		
	Çalışmaz (Ekran Bağlantı Noktası)	40 ila 47		
	Çalışmaz (SDI)	48 ila 55		
	Bilgisayar1	56 ila 63		
	Bilgisayar2	64 ila 71		
	Çalışmaz (BNC)	72 ila 79		
	LAN	80 ila 87		
	Screen Mirroring1	88 ila 95		
	Screen Mirroring2	96 ila 103		

Kanal/İşlev	İşletim	Parametreler	Varsayılan değer	Açıklama
	USB Display	104 ila 111		
	USB	112 ila 119		
	Sahne Işığı	120 ila 127		
	Video	128 ila 135		
	Çalışmaz	136 ila 255		
7 Yakınlaştırma	Elektronik Tele/Geniş	0 ila 255	255	Belirtilen miktarda hareketi kullanarak yakınlaştırır.
10 İçerk Kayttan Yürtme	Çalışmaz	0 ila 3	0	Belirtilen çalma listesini çalar.
	Çalma Listesi 1	4 ila 7		
	Çalma Listesi 2	8 ila 11		
	Çalma Listesi 3	12 ila 15		
	Çalma Listesi 4	16 ila 19		
	Çalma Listesi 5	20 ila 23		
	Çalma Listesi 6	24 ila 27		
	Çalma Listesi 7	28 ila 31		
	Çalma Listesi 8	32 ila 35		
	Çalma Listesi 9	36 ila 39		
	Çalma Listesi 10	40 ila 43		
	Çalma Listesi 11	44 ila 47		
	Çalma Listesi 12	48 ila 51		
	Çalma Listesi 13	52 ila 55		
	Çalma Listesi 14	56 ila 59		
	Çalma Listesi 15	60 ila 63		
	Çalma Listesi 16	64 ila 67		
Çalma Listesi 17	68 ila 71			

Kanal/İşlev	İşletim	Parametreler	Varsayılan değer	Açıklama
	Çalma Listesi 18	72 ila 75		
	Çalma Listesi 19	76 ila 79		
	Çalma Listesi 20	80 ila 83		
	Çalma Listesi 21	84 ila 87		
	Çalma Listesi 22	88 ila 91		
	Çalma Listesi 23	92 ila 95		
	Çalma Listesi 24	96 ila 99		
	Çalma Listesi 25	100 ila 103		
	Çalma Listesi 26	104 ila 107		
	Çalma Listesi 27	108 ila 111		
	Çalma Listesi 28	112 ila 115		
	Çalma Listesi 29	116 ila 119		
	Çalma Listesi 30	120 ila 123		
	Çalma Listesi 31	124 ila 127		
	Çalma Listesi 32	128 ila 131		
	Çalma Listesi 33	132 ila 135		
	Çalma Listesi 34	136 ila 139		
	Çalma Listesi 35	140 ila 143		
	Çalma Listesi 36	144 ila 147		
	Çalma Listesi 37	148 ila 151		
	Çalma Listesi 38	152 ila 155		
	Çalma Listesi 39	156 ila 159		
	Çalma Listesi 40	160 ila 163		
	Çalma Listesi 41	164 ila 167		
	Çalma Listesi 42	168 ila 171		
	Çalma Listesi 43	172 ila 175		
	Çalma Listesi 44	176 ila 179		

Kanal/İşlev	İşletim	Parametreler	Varsayılan değer	Açıklama
	Çalma Listesi 45	180 ila 183		
	Çalma Listesi 46	184 ila 187		
	Çalma Listesi 47	188 ila 191		
	Çalma Listesi 48	192 ila 195		
	Çalma Listesi 49	196 ila 199		
	Çalma Listesi 50	200 ila 203		
	Çalışmaz	204 ila 255		
11 Güç kontrolü	Güç kapalı	0 ila 63	128	Projektör gücünü açar veya kapatır.
	Çalışmaz	64 ila 191		
	Güç açık	192 ila 255		
13 Kilit	Kontrol edilemez	0 ila 127	0	Art-Net işlemlerini etkinleştirir/devre dışı bırakır.
	Kontrol edebilir	128 ila 255		



Projektörü Art-Net ile kontrol ediyor ve uzaktan kumandanan çalıştırıyorsanız, DMX denetleyicisi veya uygulama yazılımı ile yapılan ayarlar projektörün gerçek durumundan farklı olabilir. Tüm kanal kontrollerini projektöre uygulamak istiyorsanız, Kanal 13'ü "Kontrol edemez" olarak ayarlayın, sonra "Kontrol edebilir" ayarına geri getirin.

Crestron Connected ađ izleme ve kontrol sistemi kullanıyorsanız, projektörünüzü sistemde kullanılmak üzere ayarlayabilirsiniz. Crestron Connected, projektörünüzü bir web tarayıcı kullanarak kontrol etmenizi ve izlemenizi sağlar.



- Crestron Connected kullanırken, Epson Projector Management yazılımında Message Broadcasting özelliđini kullanamazsınız.

Crestron Connected konusunda ek bilgi için Crestron web sitesini ziyaret edin.

<https://www.crestron.com/products/line/crestron-connected>

Sistemdeki aygıtları izlemek için, Crestron tarafından sağlanan Crestron RoomView Express veya Crestron Fusion yazılımını kullanabilirsiniz. Yardım masasıyla iletişim kurabilir ve acil durum mesajları gönderebilirsiniz. Ayrıntılı bilgi edinmek için ařađdaki web sitesine bakın.

<http://www.crestron.com/getroomview>

Bu kılavuzda, web tarayıcısı kullanarak bilgisayarınızda işlemlerin nasıl gerçekleştirilebileceđi anlatılmıřtır.

#### » İlgili Bađlantılar

- "Crestron Connected Desteđini Ayarlama" s.159

## Crestron Connected Desteđini Ayarlama

Projektörünüzü bir Crestron Connected sistemi kullanarak izlemek ve kontrol etmek üzere ayarlamak için bilgisayarınızın ve projektörünüzün ađa bađlı olduđundan emin olun.

Kablosuz olarak bađlanıyorsanız, kablosuz bir ađ erişim noktası üzerinden cihazlara bađlanın.

**1** [Menu] düğmesine basın, **Ađ** menüsünü seçin ve [Enter] düğmesine basın.

**2** **Ađ ayarları**'nı seçin ve [Enter]'a basın.

**3** **Projektör Kontrolü** menüsünü seçin ve [Enter]'a basın.

[ Projektör Kontrolü ]		Dön
PJLink	Kapalı	∨
SNMP	Kapalı	∨
AMX Device Discovery	Kapalı	
Crestron Connected	Kapalı	
Control4 SDDP	Kapalı	
Güvenli HTTP	Açık	∧
Web Sunucu Sertifik...		

**4** Projektörün algılanmasını sağlamak için **Crestron Connected** ayarını **Açık** olarak belirleyin.

**5** Ayarları seçmeniz bitince **Ađ ayarları** ekranına gidin, **Kur**'u seçin ve ekrandaki talimatları izleyerek ayarlarınızı kaydedip menülerden çıkın.

**6** Ayarı etkinleřtirmek için projektörü kapatıp tekrar açın.

**7** Ađa bađlı bir bilgisayarda veya aygıtta web tarayıcınızı başlatın.

**8** Tarayıcının adres kutusuna projektörün IP adresini girerek Epson Web Control ekranına gidin.

**9** **Crestron Connected** ayarlarını seçin. Ayrıntılı bilgi edinmek için Crestron Web sitesine bakın.

Projektörü açma ya da kapatma veya giriş kaynağını değiştirme gibi, projektörünüzde otomatik olarak gerçekleştirilecek en fazla 30 olay programlayabilirsiniz. Projektör, seçilen olayları ayarladığınız programda belirtilen tarih ve saatte gerçekleştirir.

## ⚠ Uyarı

Merceğin önüne yanıcı nesnelere koymayın. Projektörün otomatik olarak açılmasını programladıysanız, merceğin önündeki yanıcı nesnelere yangına neden olabilir.



- Eğer **Program** için **Menü Koruması**'nı **Açık** olarak ayarladıysanız, öncelikle bunu kapatın.
- Projektör aralıksız olarak 20 saatten uzun süre kullanılmazsa veya düzenli olarak güç çıkışı kesilerek kapatılırsa **Işık Kalibrasyonu** başlamaz. **Işık Kalibrasyonu** etkinliklerini, yalnızca 100 saatlik kullanımdan sonra gerçekleşmek üzere ayarlayın.

- 1** Tarihi ve saati, projektörün **Yönetim** menüsündeki **Tarih & Saat** menüsünde ayarlayın.
- 2** [Menu] düğmesine basın, **Yönetim** menüsünü seçin ve [Enter] düğmesine basın.
- 3** **Program Ayarları**'nı seçin ve [Enter]'a basın.
- 4** **Takvim** öğesini seçip [Enter] tuşuna basın.

- 5** **Yeni Ekle**'yi seçin ve [Enter]'a basın.

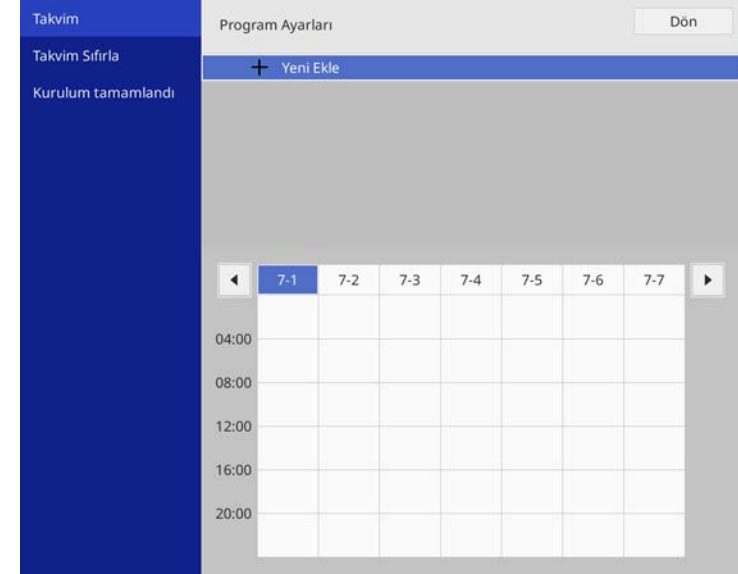

**6** Gerçekleştirilmesini istediğiniz olayın ayrıntılarını seçin.

Takvim  
Takvim Sıfırla  
Kurulum tamamlandı

Olay Ayarı

Güç Değiştirilmedi

Kaynak Değiştirilmedi

Işık Modu Değiştirilmedi

A/V Sessiz Değiştirilmedi

Ses Düzeyi Değiştirilmedi

Işık Kalibrasyonu Değiştirilmedi

Yenileme Modu Değiştirilmedi

Tarih / Saat Ayarı

Tür  Tarih  Haftanın Günü

Tarih 2019-07-01

Haftanın Günü

Saat 00:00

Kaydet İptal

**7** Olayın gerçekleştirilmesini istediğiniz tarihi ve saati seçin.

Takvim  
Takvim Sıfırla  
Kurulum tamamlandı

Olay Ayarı

Güç Değiştirilmedi

Kaynak Değiştirilmedi

Işık Modu Değiştirilmedi

A/V Sessiz Değiştirilmedi

Ses Düzeyi Değiştirilmedi

Işık Kalibrasyonu Değiştirilmedi

Yenileme Modu Değiştirilmedi

Tarih / Saat Ayarı

Tür  Tarih  Haftanın Günü

Tarih 2019-07-01

Haftanın Günü

Saat 00:00

Kaydet İptal

**8** **Kaydet**'i seçin ve [Enter]'a basın.

Programlanan olaylar, olay durumunu gösteren simgelerle birlikte ekranda gösterilir.

Takvim  
Takvim Sıfırla  
Kurulum tamamlandı

Program Ayarları

+ Yeni Ekle

Güç Açık

Dön

7-1 7-2 7-3 7-4 7-5 7-6 7-7

04:00

08:00

12:00

16:00

20:00

- : geçerli program
  - : düzenli program
  - : geçersiz program
- Seçilmiş olan tarih (vurgulanır)
  - : bir defalık program
  - : düzenli program
  - : bekleme programı (bekleme sırasında iletişimi açar veya kapatır)
  - : geçersiz program

**9** Programlanmış bir olayı düzenlemek için, programı seçip [Enter] düğmesine basın.

- 10** Görüntülenen menüden bir seçenek seçin.
- **Açık** veya **Kapalı** ayarı, seçilen olayı etkinleştirmenizi ya da devre dışı bırakmanızı sağlar.
  - **Düzenle**, olayın ayrıntılarını veya tarihi/saati değiştirmenizi sağlar.
  - **Sil**, programlanmış olayı listeden kaldırmanızı sağlar.

- 11** **Kurulum tamamlandı**'yı ve ardından **Evet**'i seçin.

Programlanmış tüm olayları silmek için, **Takvim Sıfırla**'yı seçin.

#### » İlgili Bağlantılar

- "Şifre Güvenliği Türlerini Seçme" [s.115](#)
- "Tarihi ve Saati Ayarlama" [s.38](#)

# Menü Ayarlarını Ayarlama

Projektör menüsü sistemine erişmek ve projektör ayarlarını değiştirmek için bu bölümlerdeki talimatları uygulayın.

## ► İlgili Bağlantılar

- "Projektörün Menülerini Kullanma" [s.164](#)
- "Görüntülenen Klavyeyi Kullanma" [s.165](#)
- "Görüntü Kalitesi Ayarları - Görüntü Menüsü" [s.166](#)
- "Giriş Sinyali Ayarları - Sinyal G/Ç Menüsü" [s.169](#)
- "Projektör Kurulum Ayarları - Kurulum Menüsü" [s.171](#)
- "Projektör Ekran Ayarları - Ekran Menüsü" [s.173](#)
- "Projektör Özellik Ayarları - İşletim Menüsü" [s.175](#)
- "Projektör Yönetici Ayarları - Yönetim Menüsü" [s.177](#)
- "Projektör Ağ ayarları - Ağ Menüsü" [s.180](#)
- "Çoklu Projektör İşletim Ayarları - Çoklu Yansıtma Menüsü" [s.187](#)
- "Projektör Kurulum Ayarları - ECO Menüsü" [s.189](#)
- "Projektör Başlangıç Ayarları ve Sıfırlama Seçenekleri - İlk/Tüm Ayarlar Menüsü" [s.190](#)
- "Menü Ayarlarını Projektörler Arasında Kopyalama (Toplu Ayar)" [s.191](#)

Projektörünüzün nasıl çalıştığını kumanda eden ayarları ayarlamak için projektörün menülerini kullanabilirsiniz. Projektör, menüleri ekranda gösterir.

- 1 Kumanda panelindeki veya uzaktan kumandadaki [Menu] düğmesine basın.

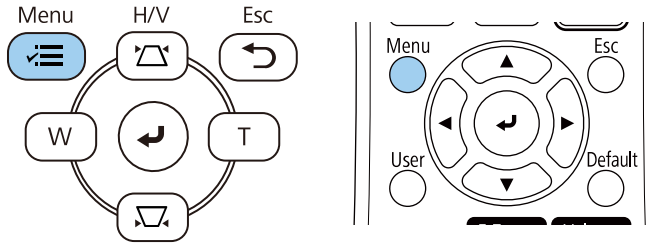

Menü ekranını görürsünüz.

Sık Kullanılan Öğeler	Görüntü
Görüntü	Renk Modu Sunum
Sinyal G/Ç	Parlaklık 50
Kurulum	Kontrast 50
Ekran	Renk Doygunluğu 50
İşletim	Renk Tonu 50
Yönetim	Netlik 50
Ağ	Beyaz Ayarı
Çoklu Yansıtma	Dinamik Kontrast Kapalı
ECO	Görüntü Pekiştirme
İlk/Tüm Ayarlar	Gama 0
	RGBCMY
	Varsayılanlara Sıfırla
	Kaynak Bilgisayar1
	Çözünürlük Otomatik
	En Boy Oranı Otomatik
	Ölçek
	Analog Sinyal Ayarı
	Varsayılanlara Sıfırla

- 2 Solda listelenmiş menüler arasında gezmek için yukarı veya aşağı okları kullanın. Her menünün ayarları sağda gösterilir.



Kullanılabilir ayarlar, geçerli giriş kaynağına bağlıdır.

- 3 Görüntülenen menüdeki ayarları değiştirmek için [Enter]'a basın.
- 4 Ayarlar arasında gezinmek için yukarı veya aşağı ok düğmesine basın.
- 5 Tüm menü ayarlarını varsayılan değerlerine getirmek için, **İlk/Tüm Ayarlar**'ı seçin.
- 6 Bir menüdeki ayarları değiştirmeniz bitince, [Esc] düğmesine basın.
- 7 Menülerden çıkmak için [Menu] veya [Esc] düğmesine basın.



ok, menünün alt öğeler içerdiğini gösterir. Bir menü ayarını açtığınızda veya bunun için belirli bir değer seçtiğinizde, menü sistemi alt öğeleri görüntüler.



Projektörünüzde etkileşimli kalem veya parmakla dokunma işlevleri mevcutsa, etkileşimli kalem veya parmakla dokunma işlevini kullanarak menüleri ve ayarları seçebilirsiniz. Menülerden çıktığınızda **X** öğesini seçin.

Rakamlar ve karakterler girmek için, görüntülenen klavyeyi kullanabilirsiniz.

- 1 Kumanda paneli veya uzaktan kumandadaki ok düğmelerini girmek istediğiniz rakamı veya harfi vurgulamak için kullanın ve [Enter] düğmesine basın.

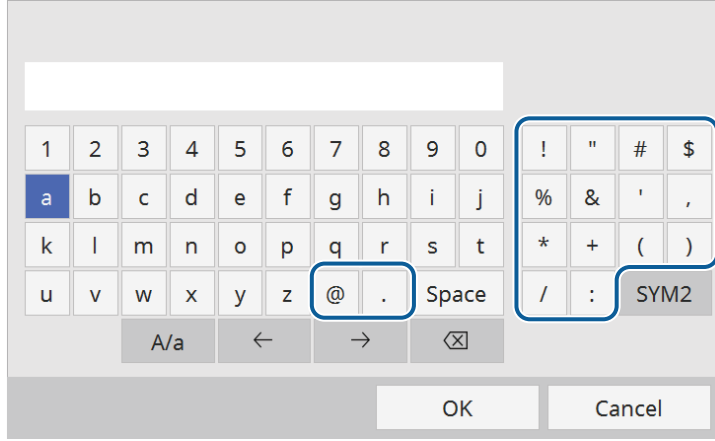

A/a tuşunu her seçtiğinizde, karakterler büyük/küçük harf arasında geçiş yapar. SYM1/2 tuşunu her seçtiğinizde, çerçeveye alınmış semboller değişir.

- 2 Metin girdikten sonra, klavyedeki **OK** tuşuna basarak girişlerinizi onaylayın. Metin girmeyi iptal etmek için **Cancel**'i seçin.



Bilgisayarınızdan web tarayıcısını kullanarak ağ üzerinden projektör ayarlarını seçebilir ve yansıtmayı kontrol edebilirsiniz. Görüntülenen klavyeyi kullanarak bazı sembolleri giremezsiniz. Metin girmek için Web tarayıcınızı kullanın.

## Görüntülenen Klavye Kullanılarak Yazılabilen Metin

Görüntülenen klavyeyi kullanarak aşağıdaki metni girebilirsiniz.

Metin türü	Ayrıntılar
Rakamlar	0123456789
Alfabe	ABCDEFGHIJKLMNOPQRSTUVWXYZ abcdefghijklmnopqrstuvwxyz
Simgeler	!"#\$%&'()*+,-./:;<=>?@[ \ ] ^_`{ }~

### » İlgili Bağlantılar

- "Görüntülenen Klavye Kullanılarak Yazılabilen Metin" [s.165](#)

**Görüntü** menüsündeki ayarlar, görüntünüzün kalitesini ayarlamanıza izin verir. Kullanılabilir ayarlar, o anda seçili olan renk moduna ve giriş kaynağına bağlıdır.

Sık Kullanılan Öğeler	Görüntü	
Görüntü	Renk Modu	Sunum
Sinyal G/Ç	Parlaklık	50
Kurulum	Kontrast	50
Ekran	Renk Doygunluğu	50
İşletim	Renk Tonu	50
Yönetim	Netlik	50
Ağ	Beyaz Ayarı	
Çoklu Yansıtma	Dinamik Kontrast	Kapalı
ECO	Görüntü Pekiştirme	
İlk/Tüm Ayarlar	Gama	0
	RGBCMY	
	Varsayılanlara Sıfırla	
	Kaynak	Bilgisayar1
	Çözünürlük	Otomatik
	En Boy Oranı	Otomatik
	Ölçek	
	Analog Sinyal Ayarı	
	Varsayılanlara Sıfırla	

Ayar	Seçenekler	Açıklama
Renk Modu	Kullanılabilir renk modları listesine bakın	Çeşitli görüntü türleri ve ortamları için görüntü renklerinin canlılığını ayarlar.
Parlaklık	Değişik seviyeler mevcuttur	Genel görüntüyü koyulaştırır veya açar.
Kontrast	Değişik seviyeler mevcuttur	Görüntünün karanlık ve aydınlık alanları arasındaki farkı ayarlar.
Renk Doygunluğu	Değişik seviyeler mevcuttur	Görüntü renklerinin yoğunluğunu ayarlar.
Renk Tonu	Değişik seviyeler mevcuttur	Görüntüdeki yeşil - eflatun arası dengeyi ayarlar.

Ayar	Seçenekler	Açıklama
Netlik	Değişik seviyeler mevcuttur	Görüntü ayrıntılarının netliğini veya yumuşaklığını ayarlar.
Beyaz Ayarı	Renk Sıcaklığı	Renk sıcaklığını, seçtiğiniz renk moduna göre ayarlar. Daha yüksek değerler görüntüye mavi tonlama, daha düşük değerler de kırmızı tonlama verir. Ayar yalnızca <b>Renk Filtresi Sıcak Beyaz</b> veya <b>Soğuk Beyaz</b> olarak ayarlanmadığında görüntülenir. <b>İşletim &gt; İçerik Kayttan Yürütme &gt; Bindirme Efektü &gt; Renk Filtresi</b>
	G-M Düzeltme	Renk tonunda hassas ayarlar yapar. Daha yüksek değerler görüntüye yeşil tonlama, daha düşük değerler de kırmızı tonlama verir.
	Özel	Kayma ve kazancın her bir R (kırmızı), G (yeşil) ve B (mavi) bileşenlerini ayarlar.
Dinamik Kontrast	Yüksek Hız Normal Kapalı	Yansıtılan parlaklığı görüntü parlaklığı temelinde ayarlar.
Görüntü Pekiştirme	Görüntü Önayar Modları	Önceden ayarlanmış değerleri kullanarak <b>Görüntü Pekiştirme</b> seçeneklerini toplu olarak ayarlar.
	Parazit Azaltma	Görüntülerdeki titremeyi azaltır.
	MPEG Parazit Azaltma	MPEG videoda görünen paraziti veya yapaylıkları azaltır.

Ayar	Seçenekler	Açıklama
	Titreşimsiz gör.	Geçişli-ileri giden sinyallerin bazı video görüntüsü türleri için dönüştürülüp dönüştürülmeyeceğini belirler. <ul style="list-style-type: none"> <li>• <b>Kapalı:</b> hızlı hareket eden video görüntüleri içindir.</li> <li>• <b>Video:</b> pek çok video görüntüsü içindir.</li> <li>• <b>Film/Otomatik:</b> filmler, bilgisayar grafikleri ve animasyon içindir.</li> </ul> Ayar yalnızca geçerli sinyal geçişli sinyal olduğunda (480i/576i/1080i) görüntülenir.
	Super-resolution	Düşük çözünürlüklü görüntüleri yansıtırken bulanıklığı azaltır.
	Detay Pekiştirme	Görüntünün daha vurgulu dokusunu ve malzeme hissini oluşturur.
	Sıfırla	<b>Görüntü Pekiştirme</b> menüsündeki tüm ayar değerlerini varsayılan ayarlarına sıfırlar.
Gama	-2 ila 2 Özel	Gama düzeltme değerlerinden birini seçerek veya gama grafiğine başvurarak renklendirmeyi ayarlar.
RGBCMY	Değişik seviyeler mevcuttur	Her bir R (kırmızı), G (yeşil), B (mavi), C (camgöbeği), M (eflatun) ve Y (sarı) rengin tonunu, doygunluğunu ve parlaklığını ayrı ayrı ayarlar.
Varsayılanlara Sıfırla	—	Geçerli renk modu için tüm ayarları sıfırlar.
Kaynak	—	Her giriş kaynağı için kaydedilen ayarları görüntüler. Bir giriş kaynağının ayarlarını değiştirmek için, kaynağın bağlı olduğunu kontrol edin ve o kaynağı seçin.

Ayar	Seçenekler	Açıklama
Çözünürlük	Otomatik Normal Geniş	<b>Otomatik</b> seçeneği kullanılarak otomatik olarak algılanmamışsa, giriş sinyali çözünürlüğünü ayarlar. Ayar yalnızca geçerli kaynak Bilgisayar olduğunda görüntülenir.
En Boy Oranı	Kullanılabilir en/boy oranları listesine bakın	Seçilen giriş kaynağı için en/boy oranını ayarlar. (Önce <b>Ölçek</b> ayarını kapatın ya da <b>Ölçek Modu</b> ayarını <b>Tam Ekran</b> olarak ayarlayın .) Ayar yalnızca geçerli kaynak Bilgisayar, Video veya HDMI olduğunda görüntülenir.
Ölçek	Çeşitli ölçek seçenekleri	Tek bir görüntüyü yansıtmak için birden fazla projektör kullanılırken her bir projektör tarafından görüntülenen görüntünün ölçeğini ayarlar.
Analog Sinyal Ayarı	Otomatik Ayarlar	Bilgisayarın görüntü kalitesini otomatik olarak en uygun duruma getirmek için <b>Açık</b> olarak ayarlayın. Ayar yalnızca geçerli kaynak Bilgisayar olduğunda görüntülenir.
	İzleme	Sinyali, bilgisayar görüntülerindeki dikey şeritler ortadan kaldırılacak biçimde ayarlar. Ayar yalnızca geçerli kaynak Bilgisayar olduğunda görüntülenir.
	Senkronizasyon	Sinyali, bilgisayar görüntülerindeki bulanıklık veya titreme ortadan kaldırılacak biçimde ayarlar. Ayar yalnızca geçerli kaynak Bilgisayar olduğunda görüntülenir.
	Konum	Görüntünün ekrandaki konumunu ayarlar. Ayar yalnızca geçerli kaynak Bilgisayar veya Video olduğunda görüntülenir.

Ayar	Seçenekler	Açıklama
Varsayılanlara Sıfırla	—	Geçerli giriş kaynağı için tüm ayarları sıfırlar.
Görüntü Ayarlarını Sıfırla	—	<b>Görüntü</b> menüsündeki tüm ayar değerlerini varsayılan ayarlarına sıfırlar.



- **Parlaklık** ayarı ışık kaynağı parlaklığını etkilemez. Işık kaynağı parlaklığını değiştirmek için projektörün **İşletim** menüsünde **Işık Parlaklık Kontrolü** ögesini seçin.
- **İzleme**, **Senkronizasyon** ve **Konum** ayarlarının varsayılan değerlerini, uzaktan kumandadaki [Auto] düğmesine basarak yükleyebilirsiniz.

## ► İlgili Bağlantılar

- "Mevcut Renk Modları" [s.66](#)
- "Kullanılabilir Görüntü En/Boy Oranları" [s.62](#)
- "Bir Görüntüyü Ölçeklendirme" [s.112](#)
- "Görüntü Rengini Ayarlama" [s.68](#)

Normalde, projektör, giriş sinyali ayarlarını otomatik olarak algılayıp en uygun hale getirir. Ayarları kişiselleştirmek istiyorsanız, **Sinyal G/Ç** menüsünü kullanabilirsiniz. Kullanılabilir ayarlar, o anda seçili olan giriş kaynağına bağlıdır.

Sık Kullanılan Öğeler	Sinyal G/Ç	
Görüntü	Ses Düzeyi	
Sinyal G/Ç	Kaynak	Bilgisayar1
Kurulum	Mik. Giriş Sesi	50
Ekran	Üzerine Tara	Otomatik
İşletim	EDID	
Yönetim	Varsayılanlara Sıfırla	
Ağ	A/V Çıkışı	Yansıtırken
Çoklu Yansıtma	Ses Çıkışı	Otomatik
ECO	HDMI Ses Çıkışı	
İlk/Tüm Ayarlar	Monitör Çıkış Portu	Monitör Çıkışı
	HDMI Bağlantısı	
	HDMI EQ Ayarı	0
	Sinyal G/Ç Ayarlarını Sıfırla	
	Kurulum	
	Sabit Kurulum	Kapalı
	Test Deseni	
	Yansıtma	Ön/Tavan

Ayar	Seçenekler	Açıklama
Sinyal Formatı	Video Sinyali	Giriş türlerinden gelen sinyal tipini ayarlar. <b>Otomatik</b> olarak ayarlandığında parazitlenme görünüyorsa veya hiçbir görüntü gösterilmiyorsa, bağlı ekipmana uygun sinyali seçin. Ayar yalnızca geçerli kaynak Video olduğunda görüntülenir.
	Video Aralığı	Video aralığını giriş kaynağı ayarına uyacak şekilde ayarlar. Ayar yalnızca geçerli kaynak HDMI olduğunda görüntülenir.
Mik. Giriş Sesi	Değişik seviyeler mevcuttur	Bir mikrofondan giriş düzeyini ayarlar. <b>Mik. Giriş Sesi</b> yükseltildiğinde, diğer bağlı aygıtın ses düzeyi düşürülür; düşürüldüğünde, diğer bağlı aygıtın ses düzeyi yükseltilir. Ayar yalnızca ses AV sistemine verilmediğinde görüntülenir.
Üzerine Tara	Otomatik Kapalı 4% 8%	Kenarları görünür hale getirmek için, yansıtılan görüntünün en/boy oranını seçilebilir bir yüzdeye göre ya da otomatik olarak değiştirir. Ayar yalnızca giriş sinyali bileşen sinyali olduğunda görüntülenir.
EDID	HDMI1 HDMI2	Projektörünüzün ekran özelliklerini açıklar. Bu ayarı, görüntünün çözünürlüğüne göre gerektiği gibi değiştirin. Giriş kaynağını değiştirmeden her bir giriş kaynağı için EDID ayarlarını seçebilirsiniz.
Varsayılanlara Sıfırla	—	Geçerli giriş kaynağı için tüm ayarları sıfırlar.

Ayar	Seçenekler	Açıklama
Ses Düzeyi	Her kaynak için farklı seviyeler mevcut	Projektörün hoparlör sisteminin ses düzeyini ayarlar. Harici hoparlörlerin ses düzeyini de ayarlayabilirsiniz. Ayar yalnızca ses AV sistemine verilmediğinde görüntülenir.
Kaynak	—	Her giriş kaynağı için kaydedilen ayarları görüntüler. Bir giriş kaynağının ayarlarını değiştirmek için, kaynağın bağlı olduğunu kontrol edin ve o kaynağı seçin.

Ayar	Seçenekler	Açıklama
A/V Çıkışı	Yansıtarken Her zaman	Projektör görüntü yansıtılmıyorken harici aygıtlara ses ve görüntü vermek için <b>Her zaman</b> olarak ayarlayın. Ayar yalnızca projektörün <b>İşletim</b> menüsünde <b>Hızlı Başlatma Kapalı</b> olarak ayarlandığında görüntülenir.
Ses Çıkışı	Otomatik Audio1 Audio2 Audio(Sol/Sağ)	HDMI, HDBaseT dışındaki herhangi bir kaynaktan yansıtarken ses giriş bağlantı noktasını ayarlar LAN ve Screen Mirroring.
HDMI Ses Çıkışı	HDMI1 Ses Çıkışı HDMI2 Ses Çıkışı	HDMI bağlantı noktalarından yansıtarken, ses girişi bağlantı noktasını ayarlar.
Monitör Çıkış Portu	Monitör Çıkışı Bilgisayar2	Computer2/Monitor Out bağlantı noktaları için girişi ve çıkışı değiştirir. Harici bir monitöre görüntü çıkışı alırken <b>Monitör Çıkışı</b> seçeneğini seçin. Bir bilgisayardan görüntü sinyalleri girerken, <b>Bilgisayar2</b> seçeneğini seçin.
HDMI Bağlantısı	Aygıt Bağlantıları	HDMI bağlantı noktasına bağlı aygıtları listeler. Ayar yalnızca <b>HDMI Bağlantısı Açık</b> olarak ayarlandığında görüntülenir.
	HDMI Bağlantısı	HDMI Bağlantısı özelliklerini etkinleştirmek için <b>Açık</b> olarak ayarlayın.
	Ses Çıkış Cihazı	Sesin, dâhili hoparlörlerden mi, bağlı ses/video sisteminden mi verileceğini seçer.

Ayar	Seçenekler	Açıklama
	Güç Açık Linki	Projektörü veya bağlı aygıtı açtığınızda ne olacağını kontrol eder. <ul style="list-style-type: none"> <li>• <b>Çift yönlü:</b> Projektörü açtığınızda bağlı aygıtı otomatik olarak açar, kapattığınızda da otomatik olarak kapatır.</li> <li>• <b>Aygıt -&gt; PJ:</b> Bağlı aygıtı açtığınızda projektörü otomatik olarak açar.</li> <li>• <b>PJ -&gt; Aygıt:</b> Projektörü açtığınızda bağlı aygıtı otomatik olarak açar.</li> </ul>
	Güç Kapalı Linki	Projektörü kapattığınızda bağlı aygıtların kapatılıp kapatılmayacağını kontrol eder.
HDMI EQ Ayarı	1 2 3	HDMI giriş sinyali düzeyini, HDMI bağlantı noktasına bağlı aygıtlara göre ayarlar. Görüntüde çok fazla parazit varsa veya hiçbir görüntü yansıtılmıyor gibi bir sorun oluşursa ayarı değiştirin.
Sinyal G/Ç Ayarlarını Sıfırla	—	<b>Sinyal G/Ç</b> menüsündeki tüm ayar değerlerini varsayılan ayarlarına sıfırlar.

**Kurulum** menüsündeki ayarlar, projektörünüzü kurulum ortamınıza ayarlamanıza yardımcı olur.

Sık Kullanılan Öğeler	Kurulum
Görüntü	Sabit Kurulum Kapalı
Sinyal G/Ç	Test Deseni
Kurulum	Yansıtma Ön/Tavan
Ekran	Geometrik Düzeltme Nokta Düzeltme
İşletim	Dijital Yakınlaştırma
Yönetim	Uzak Alıcı Kapalı
Ağ	Perde Türü 16:9
Çoklu Yansıtma	Yüksek İrtifa Modu Kapalı
ECO	Kurulum Ayarlarını Sıfırla
İlk/Tüm Ayarlar	Ekran
	Desen Görünümü
	Desen Tipi
	Sinyal Yok Ekranı Mavi
	Başlangıç Ekranı Açık
	Ana Ekran Oto. Grnt. Açık
	Mesaj Açık
	Menü Dönüşü Kapalı

Ayar	Seçenekler	Açıklama
Geometrik Düzeltme	Y/D Ekr. Yerl.	Yatay ve dikey tarafları el ile düzeltir. <b>Dikey Ekran Yer.:</b> Dikey tarafı manüel olarak düzeltmenizi sağlar. <b>Yatay Ekran Yer.:</b> Yatay tarafı manüel olarak düzeltmenizi sağlar. <b>Oto. Dik. Ekran Yer.:</b> Otomatik dikey ekran yerleşimi ayarını etkinleştirir veya devre dışı bırakır. <b>Y. Trapezoid Ayar.:</b> Projektördeki kaydırıcıyı kullanarak manüel yatay ekran yerleşimi ayarını etkinleştirir veya devre dışı bırakır.
	Quick Corner	Ekran görüntüsü kullanarak görüntü şeklini ve hizalamasını düzeltir.
	Kavis Düzeltme	Kavisli bir yüzeye yansıtılan görüntünün köşelerini ve kenarlarını düzeltir.
	Nokta Düzeltme	Yansıtılan görüntüyü bir ızgaraya böler ve seçilen kesişim noktasını iki yana ve yukarı ve aşağı hareket ettirerek bozulmayı düzeltir.
Dijital Yakınlaştırma	Değişik seviyeler mevcuttur	Yansıtılan görüntünün boyutunu ayarlar.
Uzak Alıcı	Ön/Arka Ön Arka Kapalı	Seçilen alıcı tarafından uzaktan kumanda sinyalleri alımını sınırlar; <b>Kapalı</b> tüm alıcıları kapatır.
Perde Türü	4:3 16:9 16:10	Görüntüyü yansıtma alanına sığdırmak için ekranın en boy oranını ayarlar. Ayar yalnızca projektörün <b>İşletim</b> menüsünde <b>İçerik Kayttan Yürtme</b> <b>Kapalı</b> olarak ayarlandığında görüntülenir.

Ayar	Seçenekler	Açıklama
Sabit Kurulum	Açık Kapalı	Projektörü sabit bir konuma yerleştirdiyse <b>Açık olarak</b> ayarlayın.
Test Deseni	—	Görüntünün yakınlaştırılması ve odaklanması ile görüntü şeklinin düzeltilmesine yardımcı olan bir test deseni görüntüler (desenin görüntülenmesini iptal etmek için [Esc] düğmesine basın).
Yansıtma	Ön Arka Ön/Tavan Arka/Tavan	Görüntünün doğru yönlendirilebilmesi için projektörün ekrana nasıl bakacağını seçer.

Ayar	Seçenekler	Açıklama
Perde Konumu	Değişik konumlar mevcuttur	Görüntü konumunu yatay ve dikey olarak kaydırır. <b>Perde Türü</b> ayarını projektör çözünürlüğüyle aynı en boy oranına ayarlarsanız bu özellik kullanılamaz.
Yüksek İrtifa Modu	Açık Kapalı	1500 metrenin üzerindeki irtifalarda projektörün çalışma sıcaklığını düzenler.
Kurulum Ayarlarını Sıfırla	—	<b>Kurulum</b> menüsünde, aşağıdakiler dışındaki tüm ayar değerlerini varsayılan ayarlarına sıfırlar: • <b>Dijital Yakınlaştırma</b>

## ► İlgili Bağlantılar

- "Yansıtma Modları" [s.41](#)
- "Görüntü Şekli" [s.49](#)
- "Projektör Ayar ve Kurulum Seçenekleri" [s.22](#)
- "Perde Türünü Ayarlama" [s.43](#)

**Ekran** menüsündeki ayarlar, çeşitli projektör ekran özelliklerini kişiselleştirmenizi sağlar.

Sık Kullanılan Öğeler	Ekran
Görüntü	Desen Görünümü
Sinyal G/Ç	Desen Tipi
Kurulum	Sinyal Yok Ekranı Mavi
Ekran	Başlangıç Ekranı Açık
İşletim	Ana Ekran Oto. Grnt. Açık
Yönetim	Kaynak Küçük Resimlerini Sır...
Ağ	Mesaj Açık
Çoklu Yansıtma	Menü Dönüşü Kapalı
ECO	Menü Rengi Beyaz
İlk/Tüm Ayarlar	Split Screen Ayarı
	Ekran Ayarlarını Sıfırla
	İşletim
	Oto. Kaynak Arama Açık
	Işık Parlaklık Kontrolü
	Direkt güç açma Kapalı
	Otomatik Açma Kapalı
	Uyku Modu Açık

Ayar	Seçenekler	Açıklama
Desen Görünümü	—	Sunumda yardımcı olmak için, seçilen desen türünü ekranda görüntülemenizi sağlar.  <b>Dikkat</b> Bir desen uzun süre gösterilirse yansıtılan görüntüde kalıcı bir görüntü gözükabilir.

Ayar	Seçenekler	Açıklama
Desen Tipi	Desen 1 ila Desen 4 Kull. deseni	Bir ekran desen tipi ayarlar. 1 ila 4 arasındaki desenler, projektör tarafından sağlanan çizgi veya ızgara desenleridir. Özel bir ekran deseni oluşturmak için, <b>Yönetim</b> menüsünde <b>Kull. deseni</b> 'ni seçin, sonra bu menüye dönün ve <b>Kull. deseni</b> 'ni seçin.
Sinyal Yok Ekranı	Siyah Mavi Logo	Hiçbir sinyal alınmadığında gösterilecek olan logoyu veya ekran rengini ayarlar. Ayar yalnızca projektörün <b>İşletim</b> menüsünde <b>İçerk Kayttan Yürtme Kapalı</b> olarak ayarlandığında görüntülenir.
Başlangıç Ekranı	Açık Kapalı	Projektör açılırken bir logo görüntülemek için <b>Açık</b> olarak ayarlayın.
Ana Ekran Oto. Grnt.	Açık Kapalı	Projektör açılırken hiçbir giriş sinyali olmadığında Ana ekranı otomatik olarak görüntülemek için <b>Açık</b> olarak ayarlayın.
Kaynak Küçük Resimlerini Sırala	Açık Kapalı	Algılanan giriş kaynağını Ana ekranın sol üst konumunda görüntülemek için <b>Açık</b> olarak ayarlayın. Projektör bir giriş sinyali algıladığında, giriş kaynaklarının görüntüleme sırası değişir.
Mesaj	Açık Kapalı	Giriş kaynağı adı, renk modu adı, en/boy oranı, sinyal yok mesajı veya yüksek sıcaklık uyarısı gibi mesajların yansıtılan görüntünüzde gösterilmesi için <b>Açık</b> olarak ayarlayın.
Menü Dönüşü	Sağ 90 Derece Sol 90 Derece Kapalı	Menüyü 90° döndürür.
Menü Rengi	Siyah Beyaz	Ana ekran ve projektör menü sisteminin renk temasını ayarlar.

Ayar	Seçenekler	Açıklama
Split Screen Ayarı	Ekran Ses Çıkış Kaynağı	Bölünmüş ekranın yansıtılması sırasında ses çıkışı sağlayan kaynakla bir simge görüntülemek için, bunu <b>Açık</b> olarak ayarlayın. Ayar yalnızca <b>İçerk Kayttan Yürtme Kapalı</b> olarak ayarlandığında görüntülenir.
	Hizala	İki ekran görüntüsünü böldüyseniz, görüntü alanının <b>Üst</b> veya <b>Orta</b> konumuna hizalanacak görüntü konumlarını seçin. Ayar yalnızca <b>İçerk Kayttan Yürtme Kapalı</b> olarak ayarlandığında görüntülenir.
Ekran Ayarlarını Sıfırla	—	<b>Ekran</b> menüsündeki tüm ayar değerlerini varsayılan ayarlarına sıfırlar.



**Kullanıcı Logosu'nun Menü Koruması'nı** açarsanız, aşağıdaki kullanıcının logo görüntüleme ayarlarını değiştiremezsiniz; önce **Kullanıcı Logosu'nun Menü Koruması'nı** kapatmalısınız.

- Sinyal Yok Ekranı
- Başlangıç Ekranı

## » İlgili Bağlantılar

- "Birden Fazla Görüntüyü Aynı Anda Yansıtma" [s.78](#)

**İşletim** menüsündeki ayarlar, çeşitli projektör özelliklerini kişiselleştirmenizi sağlar.

Sık Kullanılan Öğeler	İşletim	
Görüntü	Oto. Kaynak Arama	Açık
Sinyal G/Ç	Işık Parlaklık Kontrolü	
Kurulum	Direkt güç açma	Kapalı
Ekran	Otomatik Açma	Kapalı
İşletim	Uyku Modu	Açık
Yönetim	Uyku Modu Zam.	10 dak.
Ağ	A/V Ses Kap.Zamnlyc	Açık
Çoklu Yansıtma	Bekleme Modu	İletişim Açık
ECO	Bağlantı Noktası	Kablolu LAN
İlk/Tüm Ayarlar	Hızlı Başlatma	Kapalı
	Göstergeler	Açık
	İçerik Kayttan Yürtme	Kapalı
	İşletim Ayarlarını Sıfırla	
	Yönetim	
	Kullanıcı Düğmesi	Işık Modu
	Kullanıcı Logosu	
	Kull. deseni	

Ayar	Seçenekler	Açıklama
	Tahmini Kalan	Projektörün sabit parlaklığı ne kadar süre sürdürebileceğini görüntüler. Ayar yalnızca <b>Parlaklığı Korumu, Açık</b> olarak ayarlandığında görüntülenir.
	Işık Modu	Işık kaynağı için parlaklığı seçer. <ul style="list-style-type: none"> <li><b>Normal:</b> En fazla parlaklık.</li> <li><b>Sessiz:</b> Azaltılan fan gürültüsüyle birlikte %70 parlaklık.</li> <li><b>Uzatılmış:</b> %70 parlaklık ve ışık kaynağının kullanım ömrü beklentisini uzatır.</li> <li><b>Özel:</b> Özel bir parlaklık düzeyi seçin.</li> </ul> Ayar yalnızca <b>Parlaklığı Korumu, Kapalı</b> olarak ayarlandığında görüntülenir.
	Parlaklık Düzeyi	İstediğiniz <b>Özel</b> parlaklık düzeyini seçin. Ayar yalnızca <b>Parlaklığı Korumu, Kapalı</b> olarak ayarlandığında görüntülenir.
Direkt güç açma	Açık Kapalı	Projektörü, güç düğmesine basmadan, sadece fişini takarak açmak için <b>Açık</b> olarak ayarlayın.
Otomatik Açma	HDMI1 Bilgisayar1 USB Display Kapalı	Otomatik olarak yansıtmaya başlamak istediğiniz görüntü kaynağını seçin. Projektör seçili görüntü kaynağından giriş sinyali algıladığında, bekleme modunda otomatik olarak yansıtmaya başlar.
Uyku Modu	Açık Kapalı	<b>Açık</b> olarak ayarlandığında, belli bir süre işlem yapılmadığında projektörü otomatik olarak kapatır.
Uyku Modu Zam.	1 ila 30 dakika	<b>Uyku Modu</b> 'na geçme aralığını belirler.
A/V Ses Kap.Zamnlyc	Açık Kapalı	A/V <b>Sessiz</b> işlevi etkinleştirilirse ve 30 dakika boyunca etkinlik olmazsa projektörü otomatik olarak kapatır.

Ayar	Seçenekler	Açıklama
Oto. Kaynak Arama	Açık Kapalı	Giriş sinyalini otomatik olarak algılamak ve giriş sinyali olmadığında görüntüleri yansıtma için <b>Açık</b> olarak ayarlayın. Projektörü <b>Hızlı Başlatma</b> modunda açtığımızda bu işlev devre dışı bırakılır. Ayar yalnızca <b>İçerik Kayttan Yürtme Kapalı</b> olarak ayarlandığında görüntülenir.
Işık Parlaklık Kontrolü	Parlaklığı Korumu	Işık kaynağı için sabit bir parlaklık sağlamak üzere <b>Açık</b> olarak ayarlayın.
	Parlaklık Düzeyini Korumu	Sürekli olarak korumak istediğiniz parlaklık düzeyini seçin. Ayar yalnızca <b>Parlaklığı Korumu, Açık</b> olarak ayarlandığında görüntülenir.

Ayar	Seçenekler	Açıklama
Bekleme Modu	İletişim Açık İletişim Kapalı	Projektör bekleme modundayken projektörün ağ üzerinden izlenmesini ve kontrol edilmesini sağlamak için <b>İletişim Açık</b> olarak ayarlayın. Ayar yalnızca <b>A/V Çıkışı Yansıtırken</b> olarak ayarlandığında görüntülenir.
Bağlantı Noktası	Kablolu LAN Kablosuz LAN	<b>Bekleme Modu</b> ayarı <b>İletişim Açık</b> olarak ayarlandığında kullanılacak bağlantı noktasını ayarlar.
Başlatma Kaynağı	Çeşitli giriş kaynakları mevcuttur	Projektör İçerik Kayıttan Yürütme modunda açıldığında yansıtılmak istediğiniz görüntü kaynağını seçin.
Hızlı Başlatma	20 dak. 60 dak. 90 dak. Kapalı	Hızlı Başlatma modu için zaman aralığını belirler. Projektörü kapattığınızda bu moda girer. Yansıtmayı, güç düğmesine bastıktan yaklaşık 5 saniye sonra başlatabilirsiniz. (Önce <b>A/V Çıkışı</b> özelliğini <b>Yansıtırken</b> olarak ayarlayın.) Ancak aşağıdaki durumlarda kullanıma hazır hâle gelmesi daha uzun sürebilir: <ul style="list-style-type: none"> <li>• Projektörün USB bağlantı noktasından yansıtırken</li> <li>• Screen Mirroring özelliklerini kullanarak yansıtırken</li> </ul>
Göstergeler	Açık Kapalı	Hata uyarısı dışındaki durumlarda projektördeki gösterge ışıklarını kapatmak için <b>Kapalı</b> olarak ayarlayın.
İçerik Kayıttan Yürütme	Açık Kapalı	Bir çalma listesini oynatmak için <b>Açık</b> olarak ayarlayın.
Bindirme Efektleri	Bindirme Efektleri Şekil Filtresi Renk Filtresi Parlaklık	Yansıtılan görüntüye renk ve şekil efektleri ekler. <b>Kenar Birleştirme</b> özelliği kullanılırken ayar görüntülenmez.
USB Görüntüleyici	—	USB anlık sürücüyü kaydedilmiş bir çalma listesini seçer ve kayıttan yürütür.

Ayar	Seçenekler	Açıklama
İşletim Ayarlarını Sıfırla	—	<b>İşletim</b> menüsündeki tüm ayar değerlerini varsayılan ayarlarına sıfırlar.

## ► İlgili Bağlantılar

- "İçerik Kayıttan Yürütme Modunda Yansıtma" [s.87](#)
- "Parlaklığı Ayarlama" [s.73](#)

**Yönetim** menüsündeki ayarlar, çeşitli projektör yönetim özelliklerini kişiselleştirmenizi sağlar.

Sık Kullanılan Öğeler	Yönetim	
Görüntü	Kullanıcı Düğmesi	Işık Modu
Sinyal G/Ç	Kullanıcı Logosu	
Kurulum	Kull. deseni	
Ekran	İşletim Kilidi	Kapalı
İşletim	Renk Düzeltme	
<b>Yönetim</b>	Yenileme Modu	
Ağ	Işık Kalibrasyonu	
Çoklu Yansıtma	Tarih & Saat	
ECO	Program Ayarları	
İlk/Tüm Ayarlar	Kablosuz LAN Gücü	
	Kablosuz LAN Tanısı	1
	Günlük Kaydı Hedefi	USB ve Dahili Bellek
	Toplu Ayar Aralığı	
	Dil	Türkçe
	Bilgi	
	Günlükleri Görüntüle	
	Yönetim Ayarlarını Sıfırla	

Ayar	Seçenekler	Açıklama
Kullanıcı Düğmesi	Çeşitli menü seçenekleri mevcuttur	Uzaktan kumanda üzerindeki [User] düğmesine, tek dokunuşla erişilebilecek bir menü seçeneği atar.
Kullanıcı Logosu	Ayarı Başlat Sıfırla	Projektörün, projektör sahibini bildirmek ve güvenliği artırmak için gösterdiği bir ekran oluşturur.
Kull. deseni	—	Yansıtılan bir ekranı yakalar ve görüntüleme için bir desen olarak kaydeder. Kaydedilen deseni görüntülemek için <b>Ekran</b> menüsünde <b>Desen Görünümü</b> ögesini seçin.

Ayar	Seçenekler	Açıklama
İşletim Kilidi	Tam Kilit Güç Hariç Kapalı	Projektörü korumak için projektör düğme kilitleme işlevini kontrol eder: <ul style="list-style-type: none"> <li>• <b>Tam Kilit:</b> tüm düğmeleri kilitlet.</li> <li>• <b>Güç Hariç:</b> güç düğmesi hariç tüm düğmeleri kilitlet.</li> <li>• <b>Kapalı:</b> hiçbir düğme kilitletmez.</li> </ul>
Renk Düzeltme	Renk Düzeltme	Tüm ekrana yönelik renk tonu dengesini ayarlamak için <b>Açık</b> ayarını seçin.
	Ayar Seviyesi	Ayar seviyesini ayarlar.
	Ayarlamaları Başlat	Seçilen alan için kırmızı, yeşil ve mavi renk tonlarını ayrı ayrı ayarlar.
	Sıfırla	<b>Renk Düzeltme</b> menüsündeki tüm ayar değerlerini varsayılan ayarlarına sıfırlar.
Yenileme Modu	Zamanlayıcı	Projektörün yenileme görüntüsünü göstereceği bir zaman aralığı belirler.
	Mesaj	Projektörün yenileme modunda olduğunu bildiren bir mesaj görüntülemek için <b>Açık</b> olarak ayarlayın.
	Başlat	Yansıtılan bir ardıl görüntüyü silmek için belirli bir süre sonra projektörü kapatmak üzere yenileme modu işlevini başlatır. Bu işlemi iptal etmek için uzaktan kumandadaki bir düğmeye basın.
Işık Kalibrasyonu	Şimdi Çalıştır	Yansıtılan görüntünün beyaz dengesini en iyi duruma getirmek amacıyla ışık kalibrasyonunu başlatır. Projektörün çevre sıcaklığı aralık dışındaysa, kalibrasyonu başlatamayabilirsiniz. (En iyi sonuçları almak için, kalibrasyonu gerçekleştirmeden önce projektörü açtıktan sonra 30 dakika bekleyin.)
	Düzenli Çalıştır	Her 100 saatlik kullanımda düzenli olarak ışık kalibrasyonu gerçekleştirmek için <b>Açık</b> şekilde ayarlayın.

Ayar	Seçenekler	Açıklama
	Son Çalıştırma	Son ışık kaynağı kalibrasyonunun tarihini ve saatini görüntüler.
Tarih & Saat	Tarih & Saat Yaz Saati Ayarı İnternet Saati	Projektörün sistem saati ve tarihi ayarlarını yapar. Bölgenizde yaz saati ayarlarını belirlemek için <b>Yaz Saati Ayarı</b> 'ni seçin. Bir İnternet saati sunucusundan saati otomatik olarak almak için <b>İnternet Saati</b> 'ni seçin.
Program Ayarları	—	Seçilen tarih ve saatlerde otomatik olarak gerçekleştirilecek projektör olaylarını programlar.
Kablosuz LAN Gücü	Açık Kapalı	Görüntüleri bir kablosuz LAN aracılığıyla yansıtmak için <b>Açık</b> olarak ayarlayın. Kablosuz LAN aracılığıyla bağlanmak istemezseniz, başkalarının yetkisiz erişimini engellemek için kapatın.
Kablosuz LAN Tanısı	Ping IP Adresi Durdurana kadar ping Başlat	İletişim durumunu onaylamak için Ping iletir.
Günlük Kaydı Hedefi	Dahili Bellek USB ve Dahili Bellek	Hata ve işlem günlüğü dosyalarının kaydedileceği konumu ayarlar. Ayar yalnızca projektörün <b>İşletim</b> menüsünde <b>İçerk Kayttan Yürütmeye</b> <b>Kapalı</b> olarak ayarlandığında görüntülenir.
Toplu Ayar Aralığı	Tümü Sınırlı	Tüm projektör menüsü ayarlarını toplu ayar özelliğini kullanarak kopyalamak için <b>Tümü</b> ayarını seçin. Aşağıdaki ayarları kopyalamak istemezseniz <b>Sınırlı</b> ayarını seçin: <ul style="list-style-type: none"> <li>• <b>Şifre Koruması</b> ayarları</li> <li>• <b>Sinyal G/Ç</b> menüsünde <b>EDID</b></li> <li>• <b>Ağ</b> menüsü ayarları</li> </ul>

Ayar	Seçenekler	Açıklama
Dil	Muhtelif diller mevcuttur	Projektör menüsü ve mesaj ekranları için dili seçer.
Bilgi	Çeşitli bilgiler	Projektör ve giriş kaynakları hakkında bilgi görüntüler. Görüntülenen öğeler, geçerli giriş kaynağına bağlıdır.
Günlükleri Görüntüle	Sıcaklık Uyarı Bilg. Açma/Kapatma Geçmişi	<b>Günlük Kaydı Hedefi</b> ayarında belirtilen konuma kaydedilen günlük verilerini görüntüler.
Yönetim Ayarlarını Sıfırla	—	<b>Yönetim</b> menüsünde, aşağıdakiler dışındaki tüm ayar değerlerini varsayılan ayarlarına sıfırlar: <ul style="list-style-type: none"> <li>• <b>Kull. deseni</b></li> <li>• <b>Dil</b></li> </ul>



**Takvim**'in **Menü Yansıtma**'nı **Açık** olarak ayarladığımızda, **Program Ayarları**'ndaki ayarları değiştiremezsiniz. Önce **Takvim**'in **Menü Yansıtma**'nı **Kapalı** olarak ayarlayın.

## ► İlgili Bağlantılar

- "Event ID Kodları Listesi" [s.178](#)
- "Bir Kullanıcı Logosu Görüntüsünü Kaydetme" [s.97](#)
- "Bir Kullanıcı Deseni Kaydetme" [s.99](#)
- "Projektörün Düğmelerini Kilitleme" [s.116](#)
- "Renk Düzeltme Ayarlama" [s.103](#)
- "Tarihi ve Saati Ayarlama" [s.38](#)
- "Projektör Olay Programlarını Ayarlama" [s.160](#)
- "Projektör Menüleri İçin Dil Seçme" [s.40](#)

## Event ID Kodları Listesi

**Bilgi** menüsündeki **Event ID** seçeneği bir kod numarası gösteriyorsa, kod ile ilişkilendirilmiş projektör sorununa çözüm bulmak için bu Event ID kodları listesine bakın.

Sorunu çözemezseniz, teknik yardım için ağ yöneticinizle veya Epson ile iletişime geçin.

Event ID kodu	Nedeni ve çözümü
0026 0032 0036 0037	Bir Screen Mirroring iletişim hatası oluştu. Projektörü kapatıp tekrar açın veya ağ yazılımını yeniden başlatın.
0027 0028 0029 0030 0031 0035	Kararsız Screen Mirroring iletişimi. Ağ bağlantısının durumunu kontrol edin, birkaç dakika bekleyin ve ağa bağlanmayı tekrar deneyin.
0023 0024 0025	Bağlantı başarısız oldu. Bilgisayarınızda PIN giriş ekranını görürseniz, ağ bilgisi ekranında veya yansıtılan görüntünün sağ altında gösterilen PIN kodunu girin. Bu, sorunu çözmezse, projektörü ve bağlı aygıtları tekrar başlatıp, bağlantı ayarlarını kontrol edin.
0043	Video biçimi desteklenmiyor. Mobil aygıtın çözünürlüğünü değiştirip yeniden bağlanın. Bunun yerine, projektöre yönelik <b>Performansı ayarla</b> ayarını değiştirip yeniden bağlanın.
0432 0435	Ağ yazılımı başlatılamadı. Projektörü kapatıp tekrar açın.
0433	Aktarılan görüntüler gösterilemiyor. Ağ yazılımını yeniden başlatın.
0434 0481 0482 0485	Ağ iletişimi kurulamıyor. Ağ bağlantısının durumunu kontrol edin, birkaç dakika bekleyin ve ağa bağlanmayı tekrar deneyin.
0483 04FE	Ağ yazılımı beklenmedik biçimde sonlandırıldı. Ağ bağlantısının durumunu kontrol edin, projektörü kapatıp tekrar açın.
0484	Bilgisayar ile olan iletişim kesildi. Ağ yazılımını yeniden başlatın.

Event ID kodu	Nedeni ve çözümü
0479 04FF	Bir projektör sistemi hatası meydana geldi. Projektörü kapatıp tekrar açın.
0891	Aynı SSID'ye sahip bir erişim noktası bulunamıyor. Bilgisayarı, erişim noktasını ve projektörü aynı SSID'ye ayarlayın.
0892	WPA/WPA2/WPA3 kimlik doğrulama tipi eşleşmiyor. Kablosuz ağ güvenlik ayarlarının doğru olduğunu teyit edin.
0893	TKIP/AES şifreleme türü eşleşmiyor. Kablosuz ağ güvenlik ayarlarının doğru olduğunu teyit edin.
0894	İzinsiz erişim noktası ile kurulan iletişim kesildi. Ağ yöneticinize danışın.
0895	Bağlı bir cihazla iletişim kesildi. Cihazınızın bağlantı durumunu kontrol edin.
0898	DHCP alınamadı. DHCP sunucusunun düzgün çalıştığından emin olun. DHCP kullanmıyorsanız, projektörün <b>Ağ</b> menüsünde <b>DHCP</b> ayarını <b>Kapalı</b> olarak ayarlayın.
0899	Diğer iletişim hataları.
089A	EAP kimlik doğrulama türü ağla uyumuyor. Kablosuz LAN güvenlik ayarlarını kontrol edin ve güvenlik sertifikasının doğru biçimde yüklendiğinden emin olun.
089B	EAP sunucu kimlik doğrulaması başarısız. Kablosuz LAN güvenlik ayarlarını kontrol edin ve güvenlik sertifikasının doğru biçimde yüklendiğinden emin olun.
089C	EAP istemci kimlik doğrulaması başarısız. Kablosuz LAN güvenlik ayarlarını kontrol edin ve güvenlik sertifikasının doğru biçimde yüklendiğinden emin olun.
089D	Anahtar takası başarısız. Kablosuz LAN güvenlik ayarlarını kontrol edin ve güvenlik sertifikasının doğru biçimde yüklendiğinden emin olun.
0920	Projektörün tarih ve saat ayarlarını kaydeden dâhili pil azalıyor. Yardım için Epson ile iletişime geçin.

Ağ menüsündeki ayarlar, ağ bilgilerini görüntülemenizi ve projektörü bir ağ üzerinden kontrol edilmek üzere ayarlamanızı sağlar.

Sık Kullanılan Öğeler	Ağ
Görüntü	Kablosuz LAN Bilgisi
Sinyal G/Ç	Kablolu LAN Bilgisi
Kurulum	Art-Net Kanal Bilgisi
Ekran	Ağ ayarları
İşletim	Ağ Ayarlarını Sıfırla
Yönetim	Çoklu Yansıtma
Ağ	Projektör ID'si Kapalı
Çoklu Yansıtma	Geometrik Düzeltme Quick Corner
ECO	Kenar Birleştirme
İlk/Tüm Ayarlar	Ölçek
	Renk Düzeltme
	Işık Modu Normal
	Renk Eşleme
	RGBCMY
	Çoklu Yansıtma Ayarlarını Sıfırla
	ECO
	Işık Modu Normal



**Ağın Menü Koruması**'ni Açık olarak ayarladığınızda, ağ ayarlarını değiştiremezsiniz. Önce **Ağın Menü Yansıtma**'ni **Kapalı** olarak ayarlayın.

Ayar	Seçenekler	Açıklama
Ağ Ayarları	—	Projektörün ağ ayarlarını yapılandırır. <b>Ağ Ayarları</b> ile ilgili ayrıntılı bilgi için ağ menü tablosuna bakın.
Ağ Ayarlarını Sıfırla	—	<b>Ağ</b> menüsündeki tüm ayar değerlerini varsayılan ayarlarına sıfırlar.



Projektörünüzü ağınıza bağladıktan sonra, uyumlu bir web tarayıcı kullanarak projektör ayarlarını seçebilir ve yansıtmayı kontrol edebilirsiniz. Projektöre uzaktan erişmenize olanak tanır.

## ► İlgili Bağlantılar

- "Ağ Menüsü - Ağ ayarları Menüsü" s.180
- "Art-Net Kanal Tanımları" s.157

## Ağ Menüsü - Ağ ayarları Menüsü

**Ağ ayarları** menüsündeki ayarlar, temel ağ ayarlarını seçebilmenizi sağlar.



Kablosuz LAN üzerinden bağlanıyorsanız, kablosuz LAN ayarlarını etkinleştirmek için aşağıdakilerden emin olun:

- Projektörün **Yönetim** menüsünde **Kablosuz LAN Gücü** ayarını açın.

Ayar	Seçenekler	Açıklama
Kablosuz LAN Bilgisi	Çeşitli bilgiler	Kablosuz ağ durumunu ve ayrıntılarını gösterir.
Kablolu LAN Bilgisi	Çeşitli bilgiler	Kablolu ağ durumunu ve ayrıntılarını gösterir.
Art-Net Kanal Bilgisi	Çeşitli bilgiler	Projektörün özelliklerini ve Art-Net kanallarına atanan ayarları görüntüler.

Ayar	Seçenekler	Açıklama
Projektör Adı	En çok 16 alfa sayısal karakter (" * + , / : ; < = > ? [ \ ] `   karakterlerini ve boşluk karakterini kullanmayın)	Projektörü ağ üzerinde tanımlamak için bir ad girin.

Ayar	Seçenekler	Açıklama
Remote Şifresi	En çok 8 alfa sayısal karakter (* : karakterlerini ve boşluk karakterini kullanmayın)	Epson Web Control Temel Kontrolü kullanarak projekte erişmek için şifre girin. (Kullanıcı adı <b>EPSONREMOTE</b> , varsayılan şifre de <b>guest</b> şeklindedir.) Ayar yalnızca projektörün <b>İşletim</b> menüsünde <b>İçerk Kayttan Yürtme Kapalı</b> olarak ayarlandığında görüntülenir.
Web Kontrol Parolası	En çok 8 alfa sayısal karakter (* : karakterlerini ve boşluk karakterini kullanmayın)	Projekte web üzerinden erişebilmek için bir şifre girin. (Kullanıcı adı <b>EPSONWEB</b> , varsayılan şifre de <b>admin</b> şeklindedir.)
Öncelik Denetim Arayüzü	Kablolu LAN Kablosuz LAN	Öncelikli girişi ayarlar.
Basit AP	Açık Kapalı	Projektörünüz ve giriş aygıtlarınız arasında doğrudan bağlantı için basit erişim noktası modunu etkinleştirmek üzere <b>Açık</b> olarak ayarlayın. Aşağıdakileri de yaptığınızdan emin olun: <ul style="list-style-type: none"> <li>Epson iProjection'un <b>Hızlı Bağlantı Modu</b>'nu Kullanma</li> <li>Ekran Yansıtma bağlantısını kullanma</li> </ul> Ayar yalnızca projektörün <b>Yönetim</b> menüsünde <b>Kablosuz LAN Gücü Açık</b> olarak ayarlandığında görüntülenir.
SSID	Otomatik olarak atanan SSID	Basit AP bağlantılarında cihazınızda seçim yapmak için projektörün SSID'sini görüntüler.
Güvenlik	WPA2-PSK	Basit AP bağlantıları için güvenlik türünü görüntüler.
Parola	8 ila 63 karakter arasında çeşitli geçiş tümcecikleri	Basit AP bağlantılarında cihazınıza giriş için projektörün şifresini girin.

Ayar	Seçenekler	Açıklama
Kanal	Muhtelif kanallar mevcuttur	Basit AP bağlantılarını kullanarak frekans bandını (kanal) ayarlar.
Kablosuz LAN	—	Ayrıntılı bilgi için <b>Kablosuz LAN</b> menü tablosuna bakın.
Kablolu LAN	—	Ayrıntılı bilgi için <b>Kablolu LAN</b> menü tablosuna bakın.
Posta Bildirimi	—	Ayrıntılı bilgi için <b>Posta Bildirimi</b> menü tablosuna bakın.
Projektör Kontrolü	—	Ayrıntılı bilgi için <b>Projektör Kontrolü</b> menü tablosuna bakın.
Ağ Yansıtması	—	Ayrıntılı bilgi için <b>Ağ Yansıtması</b> menü tablosuna bakın.

## ► İlgili Bağlantılar

- "Ağ Menüsü - Kablosuz LAN Menüsü" [s.181](#)
- "Ağ Menüsü - Kablolu LAN Menüsü" [s.183](#)
- "Ağ Menüsü - Posta Bildirimi Menüsü" [s.184](#)
- "Ağ Menüsü - Projektör Kontrolü Menüsü" [s.184](#)
- "Ağ Menüsü - Ağ Yansıtma Ayarları" [s.186](#)

## Ağ Menüsü - Kablosuz LAN Menüsü

**Kablosuz LAN** menüsündeki ayarlar, kablosuz LAN ayarlarını seçmenizi sağlar.



- Projektörün **Yönetim** menüsünde **Kablosuz LAN Gücü** ayarını açın.
- İsteğe bağlı bir kablosuz LAN modülü takmadıysanız, kablosuz LAN ayarlarını seçmenizi sağlamak için **Basit AP** ayarını kapatın.

Bir kablosuz ağa bağlanırken, güvenliği ayarlamanız kesinlikle önerilir. Güvenliği ayarlarken, bağlanmak istediğiniz ağın yöneticisinin yönergelerine uyun.

WPA, kablosuz ağlar için güvenliği artıran bir şifreleme standardıdır. Projektör, AES şifreleme yöntemlerini destekler.



WPA2/WPA3-EAP ve WPA3-EAP; WPA3 192-bit güvenliğini desteklemez.

Ayar	Seçenekler	Açıklama
Erişim Noktası Ara	Arama Görünümü	Kullanılabilir kablosuz ağ erişim noktalarını arayın. Erişim noktası ayarlarına bağlı olarak listede görüntülenmeyebilirler.
SSID	En çok 32 alfa sayısal karakter	Projektörün bağlandığı kablosuz LAN sisteminin SSID'sini (ağ adı) girin.
Güvenlik	WPA2/WPA3-PSK	WPA2/WPA3 kişisel modda bağlanır. Erişim noktası ayarlarına göre şifreleme yöntemi otomatik olarak seçilir. Erişim noktası için aynı olan bir parola ayarlayın.
	WPA2/WPA3-EAP	WPA2/WPA3 kurumsal modda bağlanır. Erişim noktası ayarlarına göre şifreleme yöntemi otomatik olarak seçilir.
	WPA3-PSK	WPA3 kişisel modda bağlanır. İletişim, WPA3 güvenliği kullanılarak gerçekleştirilir. Şifreleme için AES yöntemini kullanır. Bilgisayardan projektöre bağlantı kurulurken parolada ayarlanmış olan değeri girin.
	WPA3-EAP	WPA3 kurumsal modda bağlanır. Erişim noktası ayarlarına göre şifreleme yöntemi otomatik olarak seçilir.
	Aç	Güvenlik ayarlı değil.

Ayar	Seçenekler	Açıklama
Parola (WPA2/WPA3-PSK ve WPA3-PSK güvenliği için)	8 ila 63 karakter arasında çeşitli geçiş tümcecikleri	Ağda kullanılan önceden paylaşılan parolayı girin. Parola girildiğinde ve [Enter] düğmesine basıldığında, değer ayarlanır ve bir yıldız işareti (*) olarak görüntülenir. Güvenlik için, parolanın düzenli olarak değiştirilmesini öneririz. Ağ ayarları başlangıç durumuna getirilirse ilk parolaya dönülür.
EAP Türü (WPA2/WPA3-EAP ve WPA3-EAP güvenliği için)	PEAP	Windows Server'da yaygın olarak kullanılan kimlik doğrulama protokolü.
	PEAP-TLS	Windows Server'da kullanılan kimlik doğrulama protokolü. Bir istemci sertifikası kullanırken bunu seçin.
	EAP-TLS	Bir istemci sertifikası kullanmak için yaygın olarak kullanılan kimlik doğrulama protokolü.
	EAP-FAST	Bu kimlik doğrulama protokolleri kullanıldığında bunu seçin.
Kullanıcı adı	En çok 64 alfa sayısal karakter	Ağ için bir kullanıcı adı girin. Bir alan adı eklemek için, bunu ters bölü işaretinden önce ve kullanıcı adından (etki alanı\kullanıcı adı) ekleyin. Bir istemci sertifikası içe aktarılırken, sertifikanın yayınlandığı ad otomatik olarak ayarlanır.
Şifre	En çok 64 alfa sayısal karakter	Kimlik doğrulama için bir şifre girin. Şifreyi girip <b>Kur</b> ögesini seçtiğinizde, şifre bir yıldız işareti (*) olarak görüntülenir. Ayar yalnızca, <b>EAP Türü PEAP</b> veya <b>EAP-FAST</b> olarak ayarlandığında görüntülenir.

Ayar	Seçenekler	Açıklama
İstemci Sertifikası	—	İstemci sertifikasını alır. Ayar sadece <b>EAP Türü PEAP-TLS</b> veya <b>EAP-TLS</b> olarak ayarlandığında görüntülenir.
Sunucu Sertifikasını Doğrula	Açık Kapalı	Bir CA sertifikası ayarlandığında, sunucu sertifikasını doğrulamak için <b>Açık</b> olarak ayarlayın.
CA Sertifikası	—	CA sertifikasını alır.
Yarıçap Sunucu Adı	En çok 64 alfa sayısal karakter	Doğrulamak için sunucu adını girin.
IP Ayarları	DHCP IP Adresi Alt Ağ Maskesi Ağ Geçidi Adresi	Ağınız adresleri otomatik atıyorsa <b>Açık</b> olarak ayarlayın; ağın <b>IP Adresi</b> 'ni, <b>Alt Ağ Maskesi</b> 'ni ve <b>Ağ Geçidi Adresi</b> 'ni her alan için 0 ila 255 arası bir değer kullanılarak manuel olarak girmek için <b>DHCP</b> ayarını <b>Kapalı</b> olarak ayarlayın. IP Adresi için 0.0.0.0, 127.x.x.x, 192.0.2.x adreslerini veya 224.0.0.0 - 255.255.255.255 arası adresleri (buradaki x, 0 - 255 arası bir sayıdır), Alt Ağ Maskesi için 255.255.255.255 adresini veya 0.0.0.0 - 254.255.255.255 arası adresleri, Ağ Geçidi Adresi içinse 0.0.0.0, 127.x.x.x adresini veya 224.0.0.0 - 255.255.255.255 arası adresleri kullanmayın.
DNS Sunucusu 1 DNS Sunucusu 2	Çeşitli IP adresleri	Her adres alanı için 0 - 255 arası bir değer kullanarak DNS sunucusu için IP adresini girin. DNS sunucusu ana bilgisayar adını çözer. 127.x.x.x IP adresini kullanmayın (buradaki x, 0 - 255 arası bir sayıdır). Bu ayarlar yapılmadığında ve 0.0.0.0 olarak kaldığında, DNS sunucusu bilgileri DHCP kullanılarak alınır. Bilgi alındıktan sonra değer 0.0.0.0 olarak kalır.

Ayar	Seçenekler	Açıklama
IPv6	Açık Kapalı	Projektörü IPv6 kullanarak ağa bağlamak isterseniz <b>Açık</b> olarak ayarlayın. IPv6, projektörü Epson Web Control ve PLink kullanarak bir ağ üzerinden izlemek ve kontrol etmek için desteklenir.
Otomatik Yapılandır	Açık Kapalı	Adresleri Yönlendirici Bildirimine göre otomatik olarak atamak için <b>Açık</b> şeklinde ayarlayın.
Geçici Adres Kullan	Açık Kapalı	Geçici bir IPv6 adresi kullanmak isterseniz <b>Açık</b> olarak ayarlayın.
IP Adresi Görüntlm.	Açık Kapalı	Ağ bilgisi ekranında ve Ana ekranda IP adresini görüntülemek için <b>Açık</b> olarak belirleyin.

## Ağ Menüsü - Kablolu LAN Menüsü

**Kablolu LAN** menüsündeki ayarlar, kablolu LAN ayarlarını seçmenizi sağlar.

Ayar	Seçenekler	Açıklama
IP Ayarları	DHCP IP Adresi Alt Ağ Maskesi Ağ Geçidi Adresi	Ağınız adresleri otomatik atıyorsa <b>Açık</b> olarak ayarlayın; ağın <b>IP Adresi</b> 'ni, <b>Alt Ağ Maskesi</b> 'ni ve <b>Ağ Geçidi Adresi</b> 'ni her alan için 0 ila 255 arası bir değer kullanılarak manuel olarak girmek için <b>DHCP</b> ayarını <b>Kapalı</b> olarak ayarlayın. IP Adresi için 0.0.0.0, 127.x.x.x, 192.0.2.x adreslerini veya 224.0.0.0 - 255.255.255.255 arası adresleri (buradaki x, 0 - 255 arası bir sayıdır), Alt Ağ Maskesi için 255.255.255.255 adresini veya 0.0.0.0 - 254.255.255.255 arası adresleri, Ağ Geçidi Adresi içinse 0.0.0.0, 127.x.x.x adresini veya 224.0.0.0 - 255.255.255.255 arası adresleri kullanmayın.

Ayar	Seçenekler	Açıklama
DNS Sunucusu 1 DNS Sunucusu 2	Çeşitli IP adresleri	Her adres alanı için 0 - 255 arası bir değer kullanarak DNS sunucusu için IP adresini girin. DNS sunucusu ana bilgisayar adını çözer. 127.x.x.x IP adresini kullanamazsınız (buradaki x, 0 - 255 arası bir sayıdır).  Bu ayarlar yapılmadığında ve 0.0.0.0 olarak kaldığında, DNS sunucusu bilgileri DHCP kullanılarak alınır. Bilgi alındıktan sonra değer 0.0.0.0 olarak kalır.
IPv6	Açık Kapalı	Projektörü IPv6 kullanarak ağa bağlamak isterseniz <b>Açık</b> olarak ayarlayın. IPv6, projektörü Epson Web Control ve PLink kullanarak bir ağ üzerinden izlemek ve kontrol etmek için desteklenir.
Otomatik Yapılandır	Açık Kapalı	Adresleri Yönlendirici Bildirimine göre otomatik olarak atamak için <b>Açık</b> şeklinde ayarlayın.
Geçici Adres Kullan	Açık Kapalı	Geçici bir IPv6 adresi kullanmak isterseniz <b>Açık</b> olarak ayarlayın.
IP Adresi Görüntlm.	Açık Kapalı	Ağ bilgisi ekranında ve Ana ekranda IP adresini görüntülemek için <b>Açık</b> olarak belirleyin.

## Ağ Menüsü - Posta Bildirimi Menüsü

**Posta Bildirimi** menüsündeki ayarlar, projektörde bir sorun veya uyarı durumu oluştuğunda bir e-posta bildirimini almanızı sağlar.

Ayar	Seçenekler	Açıklama
Posta Bildirimi	Açık Kapalı	Projektörle ilgili bir sorun ortaya çıktığında veya uyarı verildiğinde, önceden belirlenmiş adreslere e-posta gönderilmesi için <b>Açık</b> olarak ayarlayın.

Ayar	Seçenekler	Açıklama
SMTP Sunucusu	Çeşitli IP adresleri	Her adres alanı için 0 - 255 arası bir değer kullanarak projektörün SMTP sunucusu için IP adresini girin. Şu adresleri kullanmayın: 127.x.x.x, 192.0.2.x veya 224.0.0.0 ila 255.255.255.255 (buradaki x, 0 ila 255 arasında bir sayıyı ifade eder).
Kimlik Doğrulaması	Aç Auth SSL TLS	SMTP sunucusunun kimlik doğrulama türünü seçin.
Çıkış Numarası	1 ila 65535 (varsayılan: 25)	SMTP sunucusu Çıkış Numarası için bir sayı girin.
Kullanıcı Adı	En çok 64 alfa sayısal karakter	SMTP sunucusu için bir Kullanıcı adı girin.
Şifre	En çok 64 alfa sayısal karakter	SMTP sunucusu kimlik doğrulaması için bir şifre girin.
Gönderen	En çok 64 alfa sayısal karakter	Gönderenin e-posta adresini girin.
Adres 1 Ayar Adres 2 Ayar Adres 3 Ayar	(" ( ) , : ; < > [ \ ] karakterlerini ve boşluk karakterini kullanmayın)	E-posta adresini girin ve almak istediğiniz uyarıları seçin.

## Ağ Menüsü - Projektör Kontrolü Menüsü

**Projektör Kontrolü** menüsündeki ayarlar, projektörü ağ üzerinden kontrol etmek için ayarları seçmenizi sağlar.

Ayar	Seçenekler	Açıklama
PJLink	Açık Kapalı	PJLink Bildirimi özelliğini etkinleştirmek için <b>Açık</b> olarak ayarlayın.

Ayar	Seçenekler	Açıklama
PJBağlantı Parolası	En çok 32 alfa sayısal karakter (boşluklar ve @ dışındaki sembolleri kullanmayın)	Projektör kontrolü için PJLink iletişim kuralını kullanmak için bir şifre girin.
Bildirilen IP Adresi	Çeşitli IP adresleri	PJLink bildirim işlevi etkinleştirildiğinde projektörün çalışma durumunu almak için IP adresini girin. Adresleri, her adres alanı için 0 ile 255 kullanarak girin. Şu adresleri kullanmayın: 127.x.x.x veya 224.0.0.0 ile 255.255.255.255 (buradaki x, 0 ile 255 arasında bir sayıyı ifade eder).
SNMP	Açık Kapalı	Projektörü SNMP kullanarak izlemek için <b>Açık</b> olarak ayarlayın. Projektörü izlemek için, SNMP yönetici programını bilgisayarınıza kurmanız gerekir. SNMP'nin ağ yöneticisi tarafından yönetilmesi gerekmektedir.
Tuzak IP Adresi 1 Tuzak IP Adresi 2	Çeşitli IP adresleri	Her adres alanı için 0 ile 255 arasında değer girerek, SNMP bildirimlerinin alınacağı en fazla iki IP adresi girin. Şu adresleri kullanmayın: 224.0.0.0 ile 255.255.255.255 arası (burada x, 0 ile 255 arasında bir sayıdır).
Topluluk Adı	En çok 32 alfa sayısal karakter (boşluklar ve @ dışındaki sembolleri kullanmayın)	SNMP topluluk adını ayarlayın.
AMX Device Discovery	Açık Kapalı	Projektörün AMX Device Discovery tarafından algılanmasına izin vermek istiyorsanız, bu seçeneği <b>Açık</b> olarak ayarlayın.

Ayar	Seçenekler	Açıklama
Crestron Connected	Açık Kapalı	Projektörü yalnızca Crestron Connected kullanarak ağ üzerinden izlerken veya denetlerken <b>Açık</b> olarak ayarlayın. Crestron Connected işlevini etkinleştirmek, Epson Projector Management yazılımındaki Epson Message Broadcasting özelliğini devre dışı bırakır.
Control4 SDDP	Açık Kapalı	Aygıt bilgilerinin Control4 Basit Aygıt Bulma İletişim Kuralı (SDDP) kullanılarak elde edilmesini sağlamak için <b>Açık</b> olarak ayarlayın.
Art-Net	Açık Kapalı	Art-Net'i kullanarak projektörü kontrol etmek için bunu <b>Açık</b> olarak ayarlayın. <ul style="list-style-type: none"> <li>• <b>Net:</b> Projektörün Net değeri için 0 ile 127 arasında bir sayı girin (varsayılan 0'dır).</li> <li>• <b>Sub-Net:</b> Projektörün Alt Ağ için 0 ile 15 arasında bir sayı girin (varsayılan 0'dır).</li> <li>• <b>Universe:</b> Projektörün Universe değeri için 0 ile 15 arasında bir sayı girin (varsayılan 0'dır).</li> <li>• <b>Başlangıç Kanalı:</b> Art-Net'i 1 ile 500 kullanarak işleyen başlangıç kanalını girin (varsayılan 1'dir).</li> </ul>
Güvenli HTTP	Açık Kapalı	Güvenliği artırmak için, Web kontrolünde projektörle bilgisayar arasındaki iletişim şifrelenir. Web kontrolü ile güvenlik ayarı yapılırken bu seçeneğin <b>Açık</b> olarak ayarlanması önerilir.
Web Sunucu Sertifikası	—	Güvenli HTTP için Web sunucusu sertifikasını içe aktarır.

## Ağ Menüsü - Ağ Yansıtma Ayarları

**Ağ Yansıtması** menüsündeki ayarlar, ağ üzerinden yansıtma ile ilgili ayarları seçmenize olanak sağlar.

Ayar	Seçenekler	Açıklama
Projektör anah.söz.	Açık Kapalı	Projektörle aynı odada bulunmayan bir kişinin projektöre erişmesini önlemek amacıyla bir güvenlik şifresini etkinleştirmek için <b>Açık</b> olarak ayarlayın. Projektöre erişmek ve geçerli ekranı paylaşmak için Epson iProjection kullanarak bir bilgisayardan görüntülenen rastgele anahtar sözcüğü girmelisiniz.
Epson iProjection	Açık Kapalı	Epson iProjection'u kullanmak için <b>Açık</b> olarak ayarlayın.
SSID göstergesi	Açık Kapalı	Ağ bilgisi ekranında ve Ana ekranda SSID'yi görüntülemek için <b>Açık</b> olarak ayarlayın.
LAN Bilgisini Göster	Metin ve QR Kodu Metin	Projektörün ağ bilgileri için ekran biçimini ayarlar. Mobil aygıtı bir ağ aracılığıyla projektöre bağlayabilmek için Epson iProjection yazılımıyla QR kodunu okutmanız yeterlidir.
Moderatör Şifresi	Dört basamaklı sayı	Epson iProjection kullanarak projektöre moderatör olarak erişmek için bir şifre girin. (Varsayılan olarak hiçbir şifre ayarlı değildir.)
Anahtar Sözcük Kesme Ekranı	Açık Kapalı	Projektöre Epson iProjection kullanarak erişirken, yansıtılan görüntüde bir projektör anahtar sözcüğü görüntülemek için <b>Açık</b> olarak ayarlayın. <b>Projektörün anahtar sözcüğü özelliği Açık</b> olarak ayarlandığında kullanılabilir.
Screen Mirroring	Açık Kapalı	Screen Mirroring özelliğini kullanmak için <b>Açık</b> olarak ayarlayın.

Ayar	Seçenekler	Açıklama
Bağlantıyı Kes	Açık Kapalı	<b>Açık</b> olarak ayarlandığında, yansıtılan görüntünün başka bir kullanıcı tarafından kesilmesine izin verilir. İki Screen Mirroring kaynağı kullanmak istiyorsanız, bunu <b>Kapalı</b> olarak ayarlayın.
Performansı ayarla	1 (Hassas) 2 3 4 (Hızlı)	Screen Mirroring hızını/kalitesini ayarlar. 1: görüntü kalitesini artırır. 4: işleme hızını artırır.
Screen Mirroring Bilgisi	Açık Kapalı	Bir Screen Mirroring kaynağından yansıtırken, bağlantı bilgilerini görüntülemek için <b>Açık</b> olarak ayarlayın.
Message Broadcasting	Açık Kapalı	Epson Projector Management yazılımı tarafından gönderilen mesajı almak için <b>Açık</b> olarak ayarlayın. Ayrıntılar için <i>Epson Projector Management Kullanım Kılavuzu</i> 'na bakın. Bu ayar yalnızca projektörün <b>Projektör Kontrolü</b> menüsünde <b>Crestron Connected Kapalı</b> olarak ayarlandığında görüntülenir.

### » İlgili Bağlantılar

- "Belgelerin En Son Sürümünü Edinme" [s.9](#)

**Çoklu Yansıtma** menüsündeki ayarlar, tek bir birleşik görüntü yansıtmak için birden fazla projektör ayarlamasını sağlar.

Sık Kullanılan Öğeler	Ağ Ayarlarını Sıfırla
Görüntü	Çoklu Yansıtma
Sinyal G/Ç	Projektör ID'si Kapalı
Kurulum	Geometrik Düzeltme Quick Corner
Ekran	Kenar Birleştirme
İşletim	Ölçek
Yönetim	Renk Düzeltme
Ağ	Işık Modu Normal
Çoklu Yansıtma	Renk Eşleme
ECO	RGBCMY
İlk/Tüm Ayarlar	Çoklu Yansıtma Ayarlarını Sıfırla
	ECO
	Işık Modu Normal
	Uyku Modu Açık ^
	Uyku Modu Zam. 10 dak.
	A/V Ses Kap.Zamnlıyc Açık
	Bekleme Modu İletişim Açık
	İlk/Tüm Ayarlar

Ayar	Seçenekler	Açıklama
Projektör ID'si	Kapalı 1 ila 9	Birden fazla projektör kullandığınız zaman, projektör için bir ID atar.
Geometrik Düzeltme	—	<b>Geometrik Düzeltme</b> ayarları ile ilgili ayrıntılı bilgi için <b>Kurulum</b> menüsü tablosuna bakın.

Ayar	Seçenekler	Açıklama
Kenar Birleştirme	Kenar Birleştirme Üst Kenar Alt Kenar Sol Kenar Sağ Kenar Çizgi Kılavuzu Şablon Kılavuzu Kılavuz Rengi	Düzgün bir ekran oluşturmak için birden fazla görüntü arasındaki bir kenarlığı birleştirir.
Karanlık Düzeyi	Renk Ayarı Alan Düzeltme Sıfırla	Çakışan görüntü alanının siyah rengini ayarlar
Ölçek	—	<b>Ölçek</b> ayarlarıyla ilgili ayrıntılı bilgi için <b>Görüntü</b> menüsü tablosuna bakın.
Renk Düzeltme	—	<b>Renk Düzeltme</b> ayarları hakkında ayrıntılı bilgi için <b>Yönetim</b> menü tablosuna bakın.
Işık Modu	—	<b>Işık Modu</b> ayarları ile ilgili ayrıntılı bilgi için <b>İşletim</b> menüsü tablosuna bakın.
Renk Eşleme	Ayar Seviyesi Kırmızı Yeşil Mavi Parlaklık	Yansıtılan her görüntünün renk tonu ve parlaklığı arasındaki farkı düzeltir.
RGBCMY	—	<b>RGBCMY</b> ayarları ile ilgili ayrıntılar için <b>Görüntü</b> menü tablosuna bakın.
Çoklu Yansıtma Ayarlarını Sıfırla	—	<b>Çoklu Yansıtma</b> menüsündeki tüm ayar değerlerini varsayılan ayarlarına sıfırlar.

## ► İlgili Bağlantılar

- "Çoklu Projektör Kontrolü İçin Projektör Tanımlama Sistemi" [s.101](#)
- "Projektör Kurulum Ayarları - Kurulum Menüsü" [s.171](#)
- "Görüntü Kalitesi Ayarları - Görüntü Menüsü" [s.166](#)
- "Projektör Yönetici Ayarları - Yönetim Menüsü" [s.177](#)

- "Projektör Özellik Ayarları - İşletim Menüsü" [s.175](#)
- "Görüntü Kenarlarını Birleştirme" [s.105](#)
- "Karanlık Düzeyini Ayarlama" [s.108](#)
- "Görüntü Renklerini Uyumlu Kılma" [s.107](#)

ECO menüsündeki ayarlar, projektör işlevlerini enerjiden tasarruf edilecek biçimde kişiselleştirebilmenizi sağlar.

Sık Kullanılan Öğeler	Projektör ID'si	Kapalı
Görüntü	Geometrik Düzeltme	Quick Corner
Sinyal G/Ç	Kenar Birleştirme	
Kurulum	Ölçek	
Ekran	Renk Düzeltme	
İşletim	Işık Modu	Normal
Yönetim	Renk Eşleme	
Ağ	RGBCMY	
Çoklu Yansıtma	Çoklu Yansıtma Ayarlarını Sıfı...	
ECO	ECO	
İlk/Tüm Ayarlar	Işık Modu	Normal
	Uyku Modu	Açık ^
	Uyku Modu Zam.	10 dak.
	A/V Ses Kap.Zamnlyc	Açık
	Bekleme Modu	İletişim Açık
	İlk/Tüm Ayarlar	
	Tümünü Sıfırla	
	Donanım Yazılımı Güncelleme	

## » İlgili Bağlantılar

- "Projektör Özellik Ayarları - İşletim Menüsü" s.175

Ayar	Seçenekler	Açıklama
Işık Modu	—	<b>Işık Modu</b> ayarları ile ilgili ayrıntılı bilgi için <b>İşletim</b> menüsü tablosuna bakın.
Uyku Modu	—	<b>Uyku Modu</b> ayarları ile ilgili ayrıntılar için <b>İşletim</b> menüsü tablosuna bakın.
Uyku Modu Zam.	—	<b>Uyku Modu Zam.</b> ayarları ile ilgili ayrıntılar için <b>İşletim</b> menüsü tablosuna bakın.
A/V Ses Kap.Zamnlyc	—	<b>A/V Ses Kap. Zamnlyc</b> ayarları ile ilgili ayrıntılı bilgi için <b>İşletim</b> menüsü tablosuna bakın.
Bekleme Modu	—	<b>Bekleme Modu</b> ayarları ile ilgili ayrıntılı bilgi için <b>İşletim</b> menüsü tablosuna bakın.

**İlk/Tüm Ayarlar** menüsündeki ayarlar, belirli projektör ayarlarını varsayılan değerlerine sıfırlamanıza ve üretici yazılımını güncelleyebilmeniz için projektörü üretici yazılımı güncelleme moduna almanıza olanak tanır.

Sık Kullanılan Öğeler	Projektör ID'si	Kapalı
Görüntü	Geometrik Düzeltme	Quick Corner
Sinyal G/Ç	Kenar Birleştirme	
Kurulum	Ölçek	
Ekran	Renk Düzeltme	
İşletim	İşık Modu	Normal
Yönetim	Renk Eşleme	
Ağ	RGBCMY	
Çoklu Yansıtma	Çoklu Yansıtma Ayarlarını Sıfırla	
ECO	ECO	
İlk/Tüm Ayarlar	İşık Modu	Normal
	Uyku Modu	Açık
	Uyku Modu Zam.	10 dak.
	A/V Ses Kap.Zamnlıyc	Açık
	Bekleme Modu	İletişim Açık
	İlk/Tüm Ayarlar	
	Tümünü Sıfırla	
	Donanım Yazılımı Güncelleme	

Ayar	Seçenekler	Açıklama
Tümünü Sıfırla	—	Ayarları varsayılan değerlere sıfırlamak için menüleri seçmenizi sağlar.
Donanım Yazılımı Güncelleme	—	Aygıt yazılımı güncelleme moduna girer ve USB-A veya USB-B bağlantı noktasını kullanarak aygıt yazılımını güncellemeye hazırdır.

## Tüm seçenekleri sıfırla

**Tümünü Sıfırla**'yı seçtiğinizde, aşağıdaki ekranı görürsünüz.

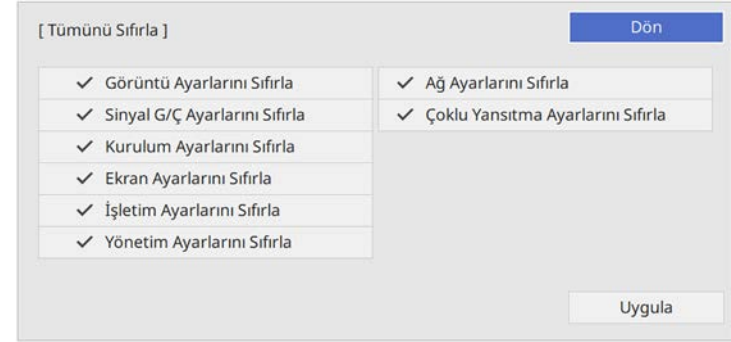

Belirli menülerdeki değerleri sıfırlamak istemiyorsanız, menü adının yanındaki onay kutusunun işaretini kaldırın. Ayar değerlerini sıfırlamaya hazır olduğunuzda, **Uygula**'ü seçin.

Aşağıdaki ayarları sıfırlayamazsınız:

- Dijital Yakınlaştırma
- Kull. deseni
- Dil



Ağ menüsü için, **Menü Yansıtma** ayarını açtığınızda, **Tümünü Sıfırla** seçeneği kullanılıncaya ayarlar varsayılan değerlerine dönmeye başlar.

## ► İlgili Bağlantılar

- "Donanım yazılımını güncelleme" s.200

Bir projektöre yönelik projektör menü ayarlarını seçtikten sonra, aynı modele sahip başka projektörlere kopyalamak için aşağıdaki yöntemleri kullanabilirsiniz.

- USB flash sürücü kullanarak
- USB kablosuyla bir bilgisayarı ve projektörü bağlayarak
- Epson Projector Management kullanarak

**Işık Saati** veya **Durum** gibi, tek bir projektöre özgü hiçbir bilgiyi kopyalayamazsınız.



- Toplu ayar, ekran yerleşimi bozulması düzeltme gibi görüntü ayarlarını yapmadan önce çalıştırın. Görüntü ayarı değerleri bir başka projektöre de kopyalandığından, toplu ayar gerçekleştirmeden önce yaptığımız değişikliklerin üzerine yazıldı ve ayarladığımız yansıtılan görüntü değişebilir.
- Bir projektördeki menü ayarlarını bir başka projektöre kopyaladığınızda, kullanıcı logosu da kopyalanır. Bu nedenle, birkaç projektör arasında paylaşılmasını istemediğiniz bilgileri kullanıcı logosu olarak kaydetmeyin.
- Aşağıdaki ayarları kopyalamak istemezseniz **Toplu Ayar Aralığı** özelliğinin **Sınırlı** şeklinde ayarlandığından emin olun:
  - **Şifre Koruması** ayarları
  - **Sinyal G/Ç** menüsünde **EDID**
  - **Ağ** menüsü ayarları
  - **Yönetim > Toplu Ayar Aralığı**

## **Dikkat**

Epson, toplu ayar nedeniyle meydana gelebilecek zararlardan ve bunlarla ilişkili elektrik kesintisi, iletişim hatası veya diğer sorunların neden olabileceği onarım masraflarından ötürü sorumluluk kabul etmez.

### » İlgili Bağlantılar

- "Bir USB Anlık Sürücüden Ayarları Aktarma" s.191
- "Bir Bilgisayardan Ayarları Aktarma" s.192

## Bir USB Anlık Sürücüden Ayarları Aktarma

USB flash sürücü kullanarak, bir projektördeki menü ayarlarını aynı model başka bir projektöre kopyalayabilirsiniz.



USB flash sürücüsü FAT biçiminde olmalı ve hiçbir güvenlik işlevine sahip olmamalıdır. Toplu ayarı çalıştırmadan önce sürücüdeki tüm dosyaları silin; aksi takdirde ayarlar doğru kaydedilemeyebilir.

- 1** Projektörün güç kablosunu çıkarın ve projektörün tüm göstergelerinin kapandığından emin olun.
- 2** Boş bir USB flash sürücüyü doğrudan projektörün USB-A bağlantı noktasına bağlayın.
- 3** Uzaktan kumanda veya kumanda paneli üzerindeki [Esc] düğmesini basılı tutun ve güç kablosunu projektöre bağlayın.
- 4** Projektörün tüm göstergeleri yanınca, [Esc] düğmesini bırakın. Göstergeler yanıp sönmeye başlar ve toplu ayar dosyası USB flash sürücüye yazılır. Yazma işlemi tamamlanınca projektör kapanır.

## **Dikkat**

Dosya yazdırılırken güç kablosunun veya USB flash sürücünün projektör ile bağlantısını kesmeyin. USB flash sürücüsü veya güç kablosu bağlantısı kesilirse projektör düzgün başlatılamayabilir.

- 5** USB flash sürücüyü çıkarın.



Toplu ayar dosyası için dosya adı PJCONFDATA.bin şeklindedir. Dosya adını değiştirmeniz gerekiyorsa, PJCONFDATA'dan sonra sadece alfa sayısal karakterler kullanarak metin ekleyin. Dosya adının PJCONFDATA bölümünü değiştirirseniz, projektör dosyayı doğru şekilde tanıyamayabilir.

- 6** Ayarları kopyalamak istediğiniz projektörden güç kablosunu çıkarın ve projektörün tüm göstergelerinin kapandığından emin olun.
- 7** Kaydedilmiş toplu kurulum dosyasını içeren USB flash sürücüyü projektörün USB-A bağlantı noktasına bağlayın.
- 8** Uzaktan kumanda veya kumanda paneli üzerindeki [Menu] düğmesini basılı tutun ve güç kablosunu projektöre bağlayın.
- 9** Projektörün tüm göstergeleri yanınca, [Menu] düğmesini bırakın. (Göstergeler yaklaşık 75 saniye boyunca yanmaya devam eder.)  
Tüm göstergeler yanıp sönmeye başladığında ayarlar yazılıyor anlamına gelir. Yazma işlemi tamamlanınca projektör kapanır.

## Dikkat

Dosya yazdırılırken güç kablosunun veya USB flash sürücünün projektör ile bağlantısını kesmeyin. USB flash sürücüsü veya güç kablosu bağlantısı kesilirse projektör düzgün başlatılamayabilir.

- 10** USB flash sürücüyü çıkarın.

## Bir Bilgisayardan Ayarları Aktarma

Bilgisayar ile projektörü bir USB kablosu aracılığıyla bağlayarak, bir projektördeki menü ayarlarını aynı model başka bir projektöre kopyalayabilirsiniz.



Bu toplu ayar yöntemini aşağıdaki işletim sistemi sürümleriyle kullanabilirsiniz:

- Windows 7 veya üstü
- OS X 10.11.x ve üzeri

- 1** Projektörün güç kablosunu çıkarın ve projektörün tüm göstergelerinin kapandığından emin olun.

- 2** Bilgisayarın USB bağlantı noktasına ve projektörün USB-B bağlantı noktasına bir USB kablosu bağlayın.
- 3** Uzaktan kumanda veya kumanda paneli üzerindeki [Esc] düğmesini basılı tutun ve güç kablosunu projektöre bağlayın.
- 4** Projektörün tüm göstergeleri yanınca, [Esc] düğmesini bırakın. Bilgisayar projektörü çıkarılabilir bir disk olarak tanır.
- 5** Çıkarılabilir disk simgesini veya klasörünü açın ve toplu ayar dosyasını bilgisayara kaydedin.



Toplu ayar dosyası için dosya adı PJCONFDATA.bin şeklindedir. Dosya adını değiştirmeniz gerekiyorsa, PJCONFDATA'dan sonra sadece alfa sayısal karakterler kullanarak metin ekleyin. Dosya adının PJCONFDATA bölümünü değiştirirseniz, projektör dosyayı doğru şekilde tanıyamayabilir.

- 6** USB sürücüyü çıkarın (Windows) veya çıkarılabilir disk simgesini çöp kutusuna taşıyın (Mac).
- 7** USB kablosunun bağlantısını kesin. Projektör kapanır.
- 8** Ayarları kopyalamak istediğiniz projektörden güç kablosunu çıkarın ve projektörün tüm göstergelerinin kapandığından emin olun.
- 9** Bilgisayarın USB bağlantı noktasına ve projektörün USB-B bağlantı noktasına USB kablosu bağlayın.
- 10** Uzaktan kumanda veya kumanda paneli üzerindeki [Menu] düğmesini basılı tutun ve güç kablosunu projektöre bağlayın.
- 11** Projektörün tüm göstergeleri yanınca, [Menu] düğmesini bırakın. Bilgisayar projektörü çıkarılabilir bir disk olarak tanır.

- 12** Bilgisayarınıza kaydettiğiniz toplu kurulum dosyasını (PJCONFDATA.bin) çıkarılabilir sürücünün en üst seviye klasörüne kopyalayın.



Çıkarılabilir diske toplu kurulum dosyası dışında dosya ya da klasör kopyalamayın.

- 13** USB sürücüyü çıkarın (Windows) veya çıkarılabilir disk simgesini çöp kutusuna taşıyın (Mac).

- 14** USB kablosunun bağlantısını kesin.

Tüm göstergeler yanıp sönmeye başladığında ayarlar yazılıyor anlamına gelir. Yazma işlemi tamamlanınca projektör kapanır.

### Dikkat

Dosya yazılırken güç kablosunu projektörden çıkarmayın. Güç kablosunun bağlantısı kesildiğinde, projektör doğru şekilde başlatılmayabilir.

### ► İlgili Bağlantılar

- "Toplu Kurulum Hata Bildirimi" [s.193](#)

## Toplu Kurulum Hata Bildirimi

Projektörün göstergeleri, toplu kurulum işlemi sırasında bir hata oluşması durumunda sizi bilgilendirir. Projektörün göstergelerinin durumunu kontrol edin ve buradaki tabloda açıklanan talimatları izleyin.

Gösterge durumu	Problem ve çözümleri
<ul style="list-style-type: none"><li>• Lazer: Turuncu - hızlı yanıp sönmüyor</li><li>• Sıcaklık: Turuncu - hızlı yanıp sönmüyor</li></ul>	<p>Toplu kurulum dosyası bozulmuş olabilir veya USB flash sürücü doğru bağlanmamış olabilir.</p> <p>USB flash sürücüsünü çıkarın, projektörün güç kablosunu takın ve tekrar deneyin.</p>

Gösterge durumu	Problem ve çözümleri
<ul style="list-style-type: none"><li>• Güç: Mavi - hızlı yanıp sönmüyor</li><li>• Durum: Mavi - hızlı yanıp sönmüyor</li><li>• Lazer: Turuncu - hızlı yanıp sönmüyor</li><li>• Sıcaklık: Turuncu - hızlı yanıp sönmüyor</li></ul>	<p>Ayarların yazılması başarısız olmuş ve projektörün yazılımında bir hata meydana gelmiş olabilir.</p> <p>Projektörü kullanmayı bırakın, fişi prizden çekin. Yardım için Epson ile iletişime geçin.</p>

# Projektör Bakımı

Projektörünüzün bakımını yapmak için bu kısımlardaki talimatları uygulayın.

## ► İlgili Bağlantılar

- "Projektör Bakımı" [s.195](#)
- "Merceği Temizleme" [s.196](#)
- "Projektör Kasasını Temizleme" [s.197](#)
- "Hava Filtresi ve Fan Bakımı" [s.198](#)
- "Donanım yazılımını güncelleme" [s.200](#)

Projektörün merceğini düzenli olarak temizlemeniz ve engellenmiş havalandırma nedeniyle projektörün aşırı ısınmasını önlemek için hava filtresini ve hava kanallarını temizlemeniz gerekebilir.

Değiştirmeniz gereken parçalar yalnızca hava filtresi ve uzaktan kumanda pilleridir. Başka parçaların değiştirilmesi gerekiyorsa, Epson veya yetkili bir Epson servisine başvurun.

## Uyarı

Projektörün herhangi bir kısmını temizlemeden önce projektörü kapatın ve güç kablosunu çekin. Bu kılavuzda belirtilmiş durumlar hariç, projektörün hiçbir kapağını açmayın. Projektörün barındırdığı tehlikeli gerilimler ağır yaralanmanıza neden olabilir.

Projektörün merceęini düzenli olarak veya yüzeyde toz ya da kir lekeleri fark ettięinizde temizleyin.

- Tozu veya kirleri gidermek için, merceęi bir mercek temizleme kâğıdıyla hafifçe silin.
- İnatçı kirleri çıkarmak için, yumuşak, tiftiksiz bir bezi mercek temizleyiciyle nemlendirip merceęi hafifçe silin. Merceęin üzerine doğrudan hiçbir sıvı püskürtmeyin.

## Uyarı

Alev alır gazlar içeren bir mercek temizleyici kullanmayın. Projektörün ürettięi yüksek ısı yangına neden olabilir.

## **Dikkat**

- Merceęi temizlemek için cam temizleyici veya sert maddeler kullanmayın, merceęi darbelere maruz bırakmayın; aksi halde hasar görebilir. Tüpe sıkıştırılmış hava kullanmayın; içindeki gazlar alev alır kalıntı bırakabilir.

Projektör kasasını temizlemeden önce projektörü kapatıp güç kablosunu çekin.

- Tozu veya kiri temizlemek için yumuşak, kuru ve tiftiksiz bir bez kullanın.
- İnatçı kirleri çıkarmak için, su ve hafif sabunla nemlendirilmiş yumuşak bir bez kullanın. Projektörün üzerine doğrudan hiçbir sıvı püskürtmeyin.

## **Dikkat**

Projektör kasasını temizlemek için parafinli cila, alkol, benzen, tiner veya diğer kimyasal maddeleri kullanmayın. Kasaya zarar verebilirler. Tüpe sıkıştırılmış hava kullanmayın; içindeki gazlar alev alır kalıntı bırakabilir.

Projektörünüzün iyi durumda kalması için filtre bakımı düzenli olarak yapılmalıdır. Projektörün içindeki sıcaklığın yüksek seviyeye ulaştığını belirten bir mesaj görüntülenince hava filtresini temizleyin. Bu parçaları 20.000 saatlik zaman dilimlerinde temizlemeniz önerilir. Projektörü normalden daha tozlu ortamlarda kullanıyorsanız bu parçaları daha sık temizleyin. (Projektörün, havadaki partikül maddenin 0,04 ila 0,2 mg/m<sup>3</sup>'ten daha az olduğu bir atmosferde kullanıldığı farz edildiğinde.)

## Dikkat

Düzenli bakım yapılmadığı takdirde, projektörün içindeki sıcaklık yüksek seviyeye ulaşınca Epson projektörünüz bu durum hakkında sizi uyaracaktır. Yüksek sıcaklıklara uzun süre maruz kalınması projektörünüzün hizmet ömrünü kısaltabileceğinden, projektörünüzün filtresinde bakım yapmak için bu uyarının görünmesini beklemeyin.

## ► İlgili Bağlantılar

- "Hava Filtresi ve Fanları Temizleme" s.198
- "Hava Filtresinin Değiştirilmesi" s.198

## Hava Filtresi ve Fanları Temizleme

Tozlandıkları zaman veya bunları temizlemeniz gerektiğini bildiren bir mesaj gösterildiğinde, projektörün hava filtresini veya fanlarını temizleyin.

- 1** Projektörü kapatın ve güç kablosunu çıkarın.

- 2** Bilgisayarlar için tasarlanmış küçük bir vakum ünitesi veya çok yumuşak bir fırça (boya fırçası gibi) kullanarak tozu dikkatlice temizleyin.

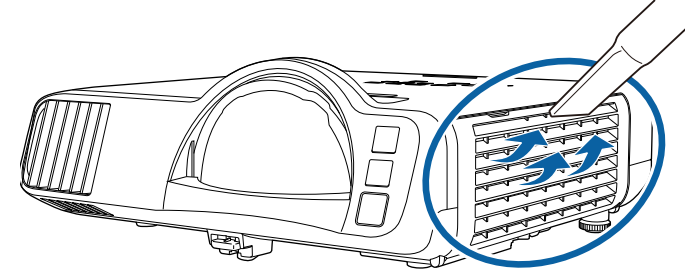

Her iki tarafını da temizleyebilmek için hava filtresini çıkarabilirsiniz. Hava filtresini suyla durulamayın veya temizlemek için deterjan ya da çözücü kullanmayın.

## Dikkat

Tüpe sıkıştırılmış hava kullanmayın. Tüpün içindeki gazlar alev alır kalıntı bırakabilir veya toz ve kirleri projektörün optik elemanlarının ya da diğer hassas bölgelerinin içine itebilir.

- 3** Tozun temizlenmesi zorsa veya hava filtresi hasar görmüşse hava filtresini değiştirin.

## Hava Filtresinin Değiştirilmesi

Aşağıdaki durumlarda hava filtresini yenisiyle değiştirmeniz gerekir:

- Hava filtresini temizledikten sonra, filtreyi temizlemeniz ya da yenisiyle değiştirmeniz gerektiğini bildiren bir mesaj gösterilir.
- Hava filtresi yırtılmış veya hasar görmüş.

Projektör tavana asılıyken veya bir masanın üzerindeyken hava filtresi değişimini yapabilirsiniz.

**1** Projektörü kapatın ve güç kablosunu çıkarın.

**2** Hava filtresi kapağını açın.

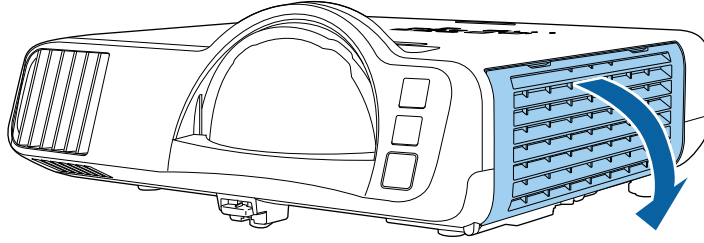

**3** Hava filtresini projektörden çıkarın.

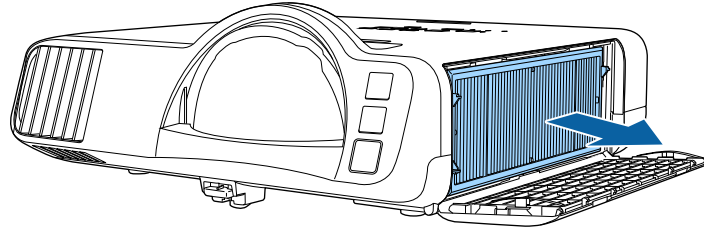

Kullanılmış hava filtrelerini yerel yönetmeliklere göre elden çıkarın.

- Filtre çerçevesi: Polipropilen
- Filtre: Polipropilen, PET

**4** Yeni hava filtresini gösterildiği gibi projektöre yerleştirin.

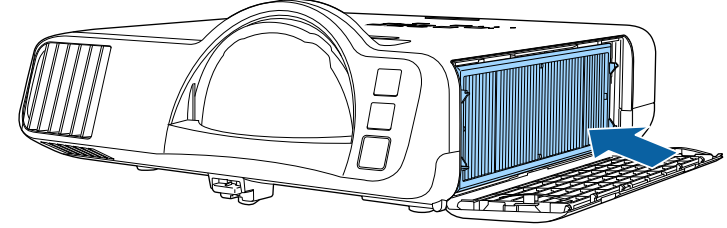

**5** Hava filtresi kapağını kapatın.

Projektörün **İlk/Tüm Ayarlar** menüsünde **Donanım Yazılımı Güncelleme** seçeneğini belirlediğinizde, projektör donanım yazılımı güncelleme moduna girer ve USB-A veya USB-B bağlantı noktasını kullanarak bir ürün yazılımı güncellemesi yapmaya hazırdır.

## » İlgili Bağlantılar

- "USB Depolama Aygıtı Kullanarak Donanım Yazılımını Güncelleme" s.200
- "Bilgisayar ve USB Kablosu Kullanarak Donanım Yazılımını Güncelleme" s.201

## USB Depolama Aygıtı Kullanarak Donanım Yazılımını Güncelleme

Projektörün donanım yazılımını bir USB depolama aygıtı kullanarak güncelleyebilirsiniz.



Donanım yazılımını güncelleme sorumluluğu müşteriye aittir. Elektrik kesintisi veya iletişim sorunları gibi sorunlar nedeniyle yazılım güncellemesi başarısız olursa, gerekli onarımlar için ücret alınır.

**1** Projektör donanım yazılımı dosyasını Epson Web sitesinden indirin.

**2** İndirilen donanım yazılımı dosyasını USB depolama aygıtının kök klasörüne (hierarchydeki en yüksek klasör) kopyalayın.



- USB depolama aygıtı FAT biçiminde biçimlendirilmelidir.
- USB depolama aygıtına başka dosya kopyalamayın.
- Donanım yazılımının dosya adını değiştirmeyin. Dosya adı değiştirilirse, donanım yazılımı güncellemesi başlamaz.
- Kopyaladığınız donanım yazılımı dosyasının projektör modeliniz için doğru dosya olup olmadığını kontrol edin. Donanım yazılımı dosyası doğru değilse, donanım yazılımı güncellemesi başlamaz.

**3** Projektörün USB-A bağlantı noktasına bir USB depolama aygıtı bağlayın.



USB depolama aygıtını doğrudan projektöre bağlayın. USB depolama aygıtı bir USB dağıtıcı kullanılarak bağlanırsa, donanım yazılımı güncellemesi doğru uygulanamayabilir.

**4** [Menu] düğmesine basın, **İlk/Tüm Ayarlar** menüsünü seçin ve [Enter] düğmesine basın.

Sık Kullanılan Öğeler	Projektör ID'si	Kapalı
Görüntü	Geometrik Düzeltme	Quick Corner
Sinyal G/Ç	Kenar Birleştirme	
Kurulum	Ölçek	
Ekran	Renk Düzeltme	
İşletim	Işık Modu	Normal
Yönetim	Renk Eşleme	
Ağ	RGBCMY	
Çoklu Yansıtma	Çoklu Yansıtma Ayarlarını Sıfırla	
ECO	ECO	
İlk/Tüm Ayarlar	Işık Modu	Normal
	Uyku Modu	Açık
	Uyku Modu Zam.	10 dak.
	A/V Ses Kap.Zamnlıç	Açık
	Bekleme Modu	İletişim Açık
	İlk/Tüm Ayarlar	
	Tümünü Sıfırla	
	Donanım Yazılımı Güncelleme	

**5** **Donanım Yazılımı Güncelleme** öğesini seçip [Enter] tuşuna basın.

**6** Donanım yazılımı güncellemesini başlatmak için **Evet** öğesini seçin.



- Donanım yazılımı güncellenirken güç kablosunu projektörden çıkarmayın. Güç kablosunun bağlantısı kesildiğinde, projektör doğru şekilde başlatılmayabilir.
- Donanım yazılımı güncellenirken USB depolama aygıtını projektörden çıkarmayın. USB depolama aygıtının bağlantısı kesilirse, güncelleme doğru şekilde uygulanamayabilir.

Projektörün tüm göstergeleri yanıp sönmeye başlar ve aygıt yazılımı güncellemesi başlatılır. Güncelleme normal bir şekilde tamamlandığında, projektör bekleme durumuna girer (yalnızca güç göstergesi mavi yanar). projektörün **İşletim** mensünde **Direkt güç açma** ayarı **Açık** olarak belirlenirse, projektör tekrar açılır.

Güncelleme tamamlandığında, **Sürüm** bilgilerinin doğru donanım yazılımı sürümüne güncellendiğinden emin olmak için, projektörün **Yönetim** menüsündeki **Bilgi** menüsünü kontrol edin.



Tüm göstergeler hızla yanıp söndüğünde, donanım yazılımı güncellemesi başarısız olmuş olabilir. Güç kablosunu projektörden çıkarın ve geri takın. Güç kablosunu yeniden taktıktan sonra da göstergeler yanıp sönmeye devam ederse, elektrik fişini elektrik prizinden çıkarın ve Epson ile temasa geçin.

## Bilgisayar ve USB Kablosu Kullanarak Donanım Yazılımını Güncelleme

Projektörün donanım yazılımını bilgisayar ve USB kablosu kullanarak güncelleyebilirsiniz.



- Donanım yazılımını güncelleme sorumluluğu müşteriye aittir. Elektrik kesintisi veya iletişim sorunları gibi sorunlar nedeniyle yazılım güncellemesi başarısız olursa, gerekli onarımlar için ücret alınır.
- Donanım yazılımını güncellemek için bilgisayarınızda aşağıdaki işletim sistemlerinden biri çalışıyor olmalıdır.
  - Windows 8.1 (32 ve 64 bit)
  - Windows 10 (32 ve 64 bit)
  - macOS 10.13.x (64-bit)
  - macOS 10.14.x (64-bit)
  - macOS 10.15.x (64-bit)

**1**

Projektör donanım yazılımı dosyasını Epson Web sitesinden indirin.



- Donanım yazılımının dosya adını değiştirmeyin. Dosya adı değiştirilirse, donanım yazılımı güncellemesi başlamaz.
- Kopyaladığınız donanım yazılımı dosyasının projektör modeliniz için doğru dosya olup olmadığını kontrol edin. Donanım yazılımı dosyası doğru değilse, donanım yazılımı güncellemesi başlamaz.

**2**

USB kablosunu bilgisayarın USB bağlantı noktasına ve projektörün USB-B1 veya USB-B bağlantı noktasına bağlayın.

- 3** [Menu] düğmesine basın, **İlk/Tüm Ayarlar** menüsünü seçin ve [Enter] düğmesine basın.

Sık Kullanılan Öğeler	Projektör ID'si	Kapalı
Görüntü	Geometrik Düzeltme	Quick Corner
Sinyal G/Ç	Kenar Birleştirme	
Kurulum	Ölçek	
Ekran	Renk Düzeltme	
İşletim	Işık Modu	Normal
Yönetim	Renk Eşleme	
Ağ	RGBCMY	
Çoklu Yansıtma	Çoklu Yansıtma Ayarlarını Sıfı...	
ECO	ECO	
İlk/Tüm Ayarlar	Işık Modu	Normal
	Uyku Modu	Açık
	Uyku Modu Zam.	10 dak.
	A/V Ses Kap.Zamnlıç	Açık
	Bekleme Modu	İletişim Açık
	İlk/Tüm Ayarlar	
	Tümünü Sıfırla	
	Donanım Yazılımı Güncelleme	

- 4** Donanım Yazılımı Güncelleme öğesini seçip [Enter] tuşuna basın.

- 5** Donanım yazılımı güncellemesini başlatmak için **Evet** öğesini seçin.



Donanım yazılımı güncellenirken güç kablosunu projektörden çıkarmayın. Güç kablosunun bağlantısı kesildiğinde, projektör doğru şekilde başlatılmayabilir.

Projektörün tüm göstergeleri yanar ve projektör, donanım yazılımı güncelleme moduna girer. Bilgisayar projektörü çıkarılabilir bir disk olarak tanır.

- 6** Bilgisayarda, donanım yazılımı dosyasını çıkarılabilir diskin kök klasörüne (hiyerarşideki en yüksek klasör) kopyalayın.



- Çıkarılabilir diske başka dosya veya klasör kopyalamayın. Aksi durumda dosyalar veya klasörler kaybolabilir.
- Donanım yazılımı dosyası çıkarılabilir diske kopyalanmadan önce USB kablosu veya güç kablosu çıkarılırsa projektör otomatik olarak kapanır. Bu durumda işlemi tekrarlayın.

- 7** USB aygıtını bilgisayardan güvenli bir şekilde çıkarmak için adımları uygulayın ve USB kablosunu projektörden çıkarın.

Projektörün tüm göstergeleri yanıp sönmeye başlar ve aygıt yazılımı güncellemesi başlatılır. Güncelleme normal bir şekilde tamamlandığında, projektör bekleme durumuna girer (yalnızca güç göstergesi mavi yanar). projektörün **İşletim** mensünde **Direkt güç açma** ayarı **Açık** olarak belirlenirse, projektör tekrar açılır.

Güncelleme tamamlandığında, **Sürümbilgilerinin** doğru donanım yazılımı sürümüne güncellendiğinden emin olmak için, projektörün **Yönetim** menüsündeki **Bilgi** menüsünü kontrol edin.



- Tüm göstergeler hızla yanıp söndüğünde, donanım yazılımı güncellemesi başarısız olmuş olabilir. Güç kablosunu projektörden çıkarın ve geri takın. Güç kablosunu yeniden taktıktan sonra da göstergeler yanıp sönmeye devam ederse, elektrik fişini elektrik prizinden çıkarın ve Epson ile temasa geçin.
- Güncelleme modunda 20 dakika boyunca hiçbir işlem yapılmazsa, projektör otomatik olarak kapanır. Bu durumda işlemi tekrarlayın.

# Sorun Giderme

Projektörü kullanmayla ilgili sorunlar yaşıyorsanız bu bölümlerdeki çözümlere bakın.

## ► İlgili Bağlantılar

- "Yansıtma Sorunları" [s.204](#)
- "Projektör Gösterge Durumu" [s.205](#)
- "Görüntü veya Ses Sorunlarını Çözme" [s.207](#)
- "Projektörün veya Uzaktan Kumandanın Çalışmasıyla İlgili Sorunları Çözme" [s.214](#)
- "İçerik Kayıttan Yürütme Modundaki Sorunlar için Çözümler" [s.216](#)
- "Ağ Sorunlarını Giderme" [s.217](#)
- "HDMI Bağlantısı Çalışmadığında Yapılabilecekler" [s.220](#)

Projektör düzgün çalışmıyorsa projektörü kapatın, fişini çekin ve fişini tekrar takıp projektörü yeniden açın.

Bu işlem sorunu çözmüyorsa aşağıdakileri kontrol edin:

- Projektörün üzerindeki göstergeler bir soruna işaret ediyor olabilir.
- Bu kılavuzdaki çözümler, pek çok sorunu çözmenize yardımcı olabilir.

Bu çözümlerden hiçbiri işe yaramıyorsa, teknik destek için Epson'a danışın.

Projektörün üzerindeki göstergeler projektörün durumunu bildirir ve bir sorun yaşandığında size haber verir. Göstergelerin durumunu ve rengini kontrol edip olası bir çözüm için bu tabloya bakın.



- Göstergeler aşağıda belirtilmemiş bir şekilde yanıyor/yanıp sönüyorsa projektörü kapatın, fişini çekin ve yardım için Epson ile iletişime geçin.
- Projektörün **İşletim** menüsünde **Göstergeler** ayarı **Kapalı** olarak ayarlandığında, normal yansıtma koşulları altında tüm göstergeler sönük olur.

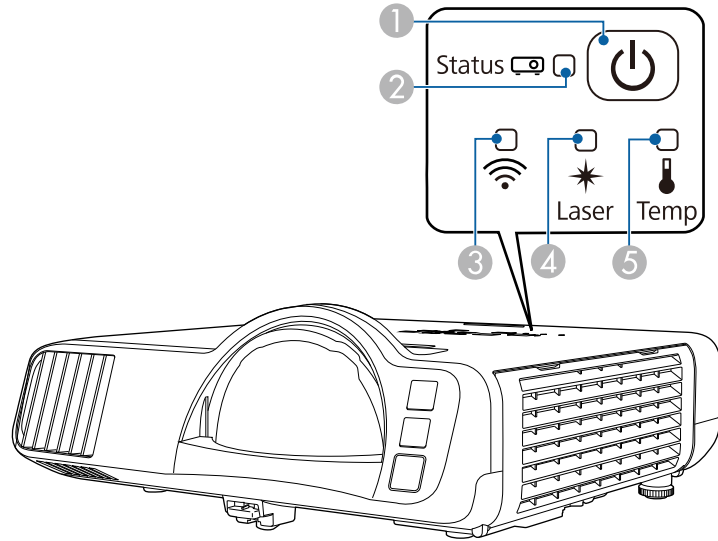

- 1 Güç göstergesi
- 2 Durum göstergesi
- 3 Kablosuz LAN göstergesi
- 4 Lazer göstergesi
- 5 Sıcaklık göstergesi

## Projektör durumu

Gösterge ve durumu	Problem ve çözümleri
Güç: Mavi yanıyor Durum: Mavi yanıyor Lazer: Sönük Sıcaklık: Sönük	Normal çalışma.
Güç: Mavi yanıyor Durum: Yanıp sönen mavi Lazer: Sönük Sıcaklık: Sönük	Isınıyor, kapanıyor veya soğuyor. Isınırken, bir görüntünün gösterilmesi için 30 saniye kadar bekleyin. Isınma, kapanma ve soğuma sırasında tüm düğmeler devre dışı kalır.
Güç: Mavi yanıyor Durum: Sönük Lazer: Sönük Sıcaklık: Sönük	Bekleme, uyku modu veya izleme. Güç düğmesine bastığınızda yansıtma başlar.
Güç: Yanıp sönen mavi Durum: Sönük Lazer: Sönük Sıcaklık: Sönük	İzleme veya hızlı başlatma modu için hazırlanıyor. Tüm özellikler devre dışıdır.
Güç: Gösterge durumu değişir Durum: Yanıp sönen mavi Lazer: Yanıp sönen turuncu Sıcaklık: Gösterge durumu değişir	Yenileme Modu çalışıyor. ☛ <b>Yönetim &gt; Yenileme Modu</b>
Güç: Yanıp sönen mavi Durum: Gösterge durumu değişir Lazer: Gösterge durumu değişir Sıcaklık: Yanıp sönen turuncu	Projektör çok sıcak. • Fanların ve hava filtresinin tozla tıkanmadığından ya da yakındaki nesnelere engellenmediğinden emin olun. • Hava filtresini temizleyin veya yenisiyle değiştirin. • Ortam sıcaklığının çok yüksek olmadığından emin olun.

Gösterge ve durumu	Problem ve çözümleri
Güç: Sönük Durum: Yanıp sönen mavi Lazer: Sönük Sıcaklık: Turuncu yanıyor	Projektör aşırı ısınmış ve kapanmış. Soğuması için yaklaşık 5 dakika kapalı bekletin. <ul style="list-style-type: none"> <li>Fanların ve hava filtresinin tozla tıkanmadığından ya da yakındaki nesnelere engellenmediğinden emin olun.</li> <li>Ortam sıcaklığının çok yüksek olmadığından emin olun.</li> <li>Hava filtresini temizleyin veya yenisiyle değiştirin.</li> <li>Projektörü yüksek rakımlı bir yerde kullanıyorsanız, projektörün <b>Kurulum</b> menüsünde <b>Yüksek İrtifa Modu</b>'nu <b>Açık</b> olarak ayarlayın.</li> <li>Sorun devam ederse projektörün fişini çekin ve yardım için Epson'a başvurun.</li> </ul>
Güç: Yanıp sönen mavi Durum: Gösterge durumu değişir Lazer: Yanıp sönen turuncu Sıcaklık: Gösterge durumu değişir	Lazer uyarısı. Projektörü kapatın, fişini çekin ve yardım için Epson'a başvurun.
Güç: Sönük Durum: Yanıp sönen mavi Lazer: Turuncu yanıyor Sıcaklık: Sönük	Lazerde sorun var. Projektörü kapatın, fişini çekin ve yardım için Epson'a başvurun.
Güç: Sönük Durum: Yanıp sönen mavi Lazer: Sönük Sıcaklık: Yanıp sönen turuncu	Fan veya sensör sorunu var. Projektörü kapatın, fişini çekin ve yardım için Epson'a başvurun.

Gösterge ve durumu	Problem ve çözümleri
Güç: Sönük Durum: Yanıp sönen mavi Lazer: Yanıp sönen turuncu Sıcaklık: Sönük	Dahili projektör hatası. Projektörü kapatın, fişini çekin ve yardım için Epson'a başvurun.
Güç: Gösterge durumu değişir Durum: Gösterge durumu değişir Lazer: Yanıp sönen turuncu Sıcaklık: Gösterge durumu değişir Filtre: Gösterge durumu değişir	Projektör sabit parlaklığı sürdüremiyor ve ayar devre dışı bırakılmış. ☛ <b>İşletim &gt; Işık Parlaklık Kontrolü &gt; Parlaklığı Korum</b>

## Kablosuz LAN durumu

Kablosuz LAN göstergesi durumu	Problem ve çözümleri
Mavi yanıyor	Kablosuz LAN kullanılabilir.
Hızlıca yanıp sönen mavi	Bir ağıta bağlanıyor.
Yavaşça yanıp sönen mavi	Bir hata oluştu. Projektörü kapatıp açın.
Kapalı	Kablosuz LAN kullanılamıyor. Projektörün <b>Yönetim</b> menüsünde <b>Kablosuz LAN Gücü</b> ayarınının <b>Açık</b> olarak ayarlandığından emin olun.

## ► İlgili Bağlantılar

- "Projektör Yönetici Ayarları - Yönetim Menüsü" [s.177](#)
- "Hava Filtresi ve Fanları Temizleme" [s.198](#)
- "Hava Filtresinin Değiştirilmesi" [s.198](#)

Yansıtılan görüntüler veya sesle ilgili sorunlar yaşıyorsanız bu bölümlerdeki çözümleri inceleyin.

## ► İlgili Bağlantılar

- "Görüntü Gösterilmediğinde Yapılabilecekler" [s.207](#)
- "USB Display İşlevi Kullanıldığında Görüntü Yanlışsa Yapılabilecekler" [s.207](#)
- ""Sinyal yok" Mesajı Görüldüğünde Yapılabilecekler" [s.208](#)
- ""Desteklenmiyor" Mesajı Görüldüğünde Yapılabilecekler" [s.209](#)
- "Sadece Kısmi Görüntü Gösterilince Yapılabilecekler" [s.209](#)
- "Görüntü Dikdörtgen Olmadığında Yapılabilecekler" [s.210](#)
- "Görüntüde Statik veya Elektronik Parazitlenme Varsa Yapılabilecekler" [s.210](#)
- "Görüntü Bulanık veya Belirsizse Yapılabilecekler" [s.211](#)
- "Görüntü Parlaklığı veya Renkleri Hatalı Olduğunda Yapılabilecekler" [s.211](#)
- "Yansıtılan Görüntüde Ardıl Görüntü Kalma Sorununun Çözümleri" [s.212](#)
- "Ses Sorunlarıyla İlgili Çözümler" [s.212](#)
- "Mikrofon Sorunlarıyla İlgili Çözümler" [s.212](#)
- "PC Free'de Görüntü Dosyası Adları Doğru Gösterilmediğinde Yapılabilecekler" [s.212](#)
- "PC Free Özelliğini Kullanarak Görüntü Yansıtmadığınızda Kullanılacak Çözümler" [s.213](#)

## Görüntü Gösterilmediğinde Yapılabilecekler

Hiçbir görüntü gösterilmiyorsa aşağıdaki çözümleri deneyin:

- Görüntünün geçici olarak kapatılıp kapatılmadığını görmek için, projektör veya uzaktan kumanda üzerindeki [A/V Mute] düğmesine basın.
- Gerekli tüm kabloların bağlandığını ve hem projektörün hem de bağlı video kaynaklarının gücünün açık olduğunu teyit edin.
- Projektörün güç düğmesine basarak bekleme veya uyku modundan çıkarın. Ayrıca, bağlanan bilgisayarın uyku modunda olmadığını veya boş bir ekran koruyucu görüntülemediğini teyit edin.
- Kumanda panelindeki düğmelere bastığınızda projektör yanıt vermiyorsa, düğmeler güvenlik için kilitlenmiş olabilir. Projektörün **Yönetim**

menüsündeki **İşletim Kilidi** ayarından düğmelerin kilidini kaldırın veya projektörü açmak için uzaktan kumandayı kullanın.

- Projektördeki herhangi bir düğmeye bastığınızda projektör yanıt vermiyorsa, projektörde dahili bir hata olmuş olabilir. Yardım için Epson ile iletişime geçin.
- Computer2/Monitor Out bağlantı noktasına bağlı bir görüntü kaynağını yansıtılmak için, projektörün **Sinyal G/Ç** menüsünde **Monitör Çıkış Portu** özelliğini **Bilgisayar2** olarak ayarlayın.
- Tek tek görüntü renkleri için, projektörün **Görüntü** menüsündeki **Parlaklık** ayarını ayarlayın.
- Projektörünüzün ışık kaynağının parlaklığını ayarlayın.  
☛ **İşletim > Işık Parlaklık Kontrolü**
- Projektörün **Ekran** menüsünde **Mesaj** özelliğinin **Açık** olarak ayarlandığından emin olun.
- Projektör, bilgisayarda oynattığınız telif hakkıyla korunan videoları yansıtamayabilir. Detaylı bilgi için, bilgisayarınızla verilen kılavuza bakın.
- Windows Media Center ile yansıtılan görüntülerde, ekranın boyutunu tam ekran modundan küçültün.
- Windows DirectX kullanılan uygulamalardan yansıtılan görüntüler için, DirectX işlevlerini kapatın.

## ► İlgili Bağlantılar

- "Projektör Yönetici Ayarları - Yönetim Menüsü" [s.177](#)
- "Giriş Sinyali Ayarları - Sinyal G/Ç Menüsü" [s.169](#)
- "Görüntü Kalitesi Ayarları - Görüntü Menüsü" [s.166](#)
- "Projektör Özellik Ayarları - İşletim Menüsü" [s.175](#)
- "Projektör Ekran Ayarları - Ekran Menüsü" [s.173](#)
- "Projektör Düğmelerinin Kilidini Kaldırma" [s.117](#)

## USB Display İşlevi Kullanıldığında Görüntü Yanlışsa Yapılabilecekler

USB Display işlevi kullanıldığında hiçbir görüntü gösterilmiyor veya görüntü yanlış gösteriliyorsa, aşağıdaki çözümleri deneyin:

- Uzaktan kumandadaki [USB] düğmesine basın.
  - USB kablosunu çıkarıp yeniden takın.
  - Epson USB Display yazılımının düzgün yüklendiğinden emin olun. Yazılım, işletim sisteminize veya bilgisayar ayarlarınıza bağlı olarak kendiliğinden yüklenmemiş olabilir. En son yazılımı aşağıdaki web sitesinden indirip yükleyin.  
[epson.sn](http://epson.sn)
  - Mac için: **Dock** klasöründe **USB Display** simgesine tıklayın. **Dock**'ta simge görünmüyorsa, **Uygulamalar** klasöründe **USB Display** ögesine çift tıklayın. **Dock**'ta **USB Display** simgesi menüsünden **Çık** seçeneğini seçerseniz, USB kablosunu bağladığınızda USB Display işlevi otomatik olarak başlamaz.
  - Farenin imleci titreşiyorsa, bilgisayarınızdaki **Epson USB Display Ayarları** programında **Fare imlecinin hareketini düzgünleştirin** ögesini seçin.
  - Bilgisayarınızdaki **Epson USB Display Ayarları** programındaki **Katmanlı pencereyi gönder** ayarını kapatın.
  - Yansıtma sırasında bilgisayarın çözünürlüğünü değiştirirseniz, videonun performansı ve kalitesi düşebilir.
  - Windows Media Center ile yansıtılan görüntülerde, ekranın boyutunu tam ekran modundan küçültün.
  - Windows DirectX kullanılan uygulamalardan yansıtılan görüntüler için, DirectX işlevlerini kapatın.
- » **İlgili Bağlantılar**
- "USB Video ve Ses için Bilgisayara Bağlanma" [s.25](#)

## "Sinyal yok" Mesajı Görüldüğünde Yapılabilecekler

- "Sinyal yok." mesajı gösterilirse, aşağıdaki çözümleri deneyin:
- [Source Search] düğmesine basın ve görüntünün gösterilmesi için birkaç saniye bekleyin.
  - Bağlanan bilgisayarı veya video kaynağını açın ve gerekiyorsa sunumunuzu başlatmak için oynat tuşuna basın.

- Yansıtma için gereken tüm kabloların güvenli bir şekilde bağlanıp bağlanmadığını kontrol edin.
  - Bir dizüstü bilgisayardan yansıtma yapıyorsanız, bu bilgisayarın harici bir monitörde görüntü gösterebilecek biçimde ayarlandığını teyit edin.
  - Gerekiyorsa projektörü, bağlanan bilgisayarı veya video kaynağını kapatıp tekrar açın.
  - Bir HDMI kaynağından yansıtma yapıyorsanız, HDMI kablosunu daha kısa olan bir kabloyla değiştirin.
- » **İlgili Bağlantılar**
- "Windows Dizüstü Bilgisayardan Görüntüleme" [s.208](#)
  - "Mac Dizüstü Bilgisayardan Görüntüleme" [s.208](#)

## Windows Dizüstü Bilgisayardan Görüntüleme

Bir dizüstü bilgisayardan yansıtma yapılıyorken "Sinyal yok." mesajı görüntülenirse, Windows dizüstü bilgisayarı harici bir monitörde görüntü gösterebilecek biçimde ayarlamamız gerekir.

- 1** Windows tuşunu basılı tutun ve aynı anda klavyenizdeki **P** tuşuna basın, ardından **Yinele**'yi tıklayın.
- 2** Hem dizüstü bilgisayar hem de projektör aynı görüntüyü göstermiyorsa, Windows **Ekran** yardımcı programını kullanarak harici monitör çıkışının etkinleştirildiğini ve genişletilmiş masaüstünün devre dışı bırakıldığını kontrol edin.
- 3** Gerekiyorsa video kartı ayarlarınızı kontrol edin ve çoklu ekran seçeneğini **Yansıt** veya **Yinele** olarak ayarlayın.

## Mac Dizüstü Bilgisayardan Görüntüleme

Bir Mac dizüstü bilgisayardan yansıtma yapılıyorken "Sinyal yok." mesajı görüntülenirse, dizüstü bilgisayarı yansıtılmış ekrana için ayarlamamız gerekir. (Detaylı bilgi için, dizüstü bilgisayarınızın kılavuzuna bakın.)

- 1** **Sistem Tercihleri** programını açın ve **Ekranlar** seçeneğini seçin.

- 2** Gerekliyse, **Ekran** veya **Renkli LCD** seçeneğini seçin.
- 3** **Düzenle** veya **Düzenleme** sekmesine tıklayın.
- 4** **Mirror Displays** seçeneğini seçin.

## "Desteklenmiyor" Mesajı Görüldüğünde Yapılabilecekler

"Desteklenmiyor" mesajı gösterilirse, aşağıdaki çözümleri deneyin:

- Projektörün **Sinyal G/Ç** menüsünde doğru giriş sinyalinin seçili olduğundan emin olun.
- Bilgisayarın ekran çözünürlüğünün, projektörün çözünürlük ve frekans sınırlarını aştığını teyit edin. Gerekliyse bilgisayarınız için farklı bir ekran çözünürlüğü seçin.
- Bir HDMI kaynağından yansıtma yapıyorsanız, projektörün **Sinyal G/Ç** menüsünde **HDMI EQ Ayarı**'nı değiştirin. Ayarı değiştirdikten sonra projektörü yeniden başlatmanız gerekebilir. Ekrandaki talimatları izleyin.
- Küçük boyutlu bir ortam akışı aygıtı kullanarak yansıtma yapıyorsanız, projektörün **Sinyal G/Ç** menüsünde **HDMI EQ Ayarı**'nı **1** yapın.

### » İlgili Bağlantılar

- "Giriş Sinyali Ayarları - Sinyal G/Ç Menüsü" [s.169](#)
- "Desteklenen Monitör Ekran Çözünürlükleri" [s.227](#)

## Sadece Kısmi Görüntü Gösterilince Yapılabilecekler

Bilgisayar görüntüsü sadece kısmi olarak gösteriliyorsa aşağıdaki çözümleri deneyin:

- Bir bilgisayardan VGA bilgisayar kablosu kullanarak yansıtıyorsanız, uzaktan kumandadaki [Auto] düğmesine basarak görüntü sinyalini en uygun duruma getirin.

- Projektörün **Kurulum** menüsünde, kullandığınız ekran için doğru **Perde Türü** ayarını seçtiğinizden emin olun. Görüntünün kenarı ile yansıtılan ekran çerçevesi arasında kenar boşlukları varsa, görüntünün konumunu ayarlayın.
- Projektörün **Görüntü** menüsünde **Ölçek** ayarının kapalı olduğundan emin olun .
- Projektörün **Görüntü** menüsündeki **Konum** ayarını kullanarak görüntü konumunu ayarlamaya çalışın.
  - ☛ **Görüntü > Analog Sinyal Ayarı > Konum**
- Farklı bir görüntü en/boy oranı seçmek için, uzaktan kumandadaki [Aspect] düğmesine basın.
- Projektörün **Görüntü** menüsündeki **Çözünürlük** ayarını, bağlanan donanıma uygun olarak değiştirin.
- [E-Zoom] düğmelerini kullanarak görüntüyü yakınlaştırmış veya uzaklaştırmışsanız, projektör tam ekrana geçene kadar [Esc] düğmesine basın.
- Bilgisayarınızın ekran ayarlarından çift ekranı devre dışı bırakın ve çözünürlüğü projektörün limitleri dahilinde ayarlayın.
- Farklı bir çözünürlüğe göre oluşturulup oluşturulmadıklarını görmek için, sunum dosyalarınıza atanan çözünürlüğü kontrol edin.
- İçerik Kayttan Yürtme modunda yansıtırken, uygun **Bindirme Efekt**i ayarlarını kullandığınızdan emin olun.
  - ☛ **İşletim > İçerik Kayttan Yürtme > Bindirme Efekt**
- Projektörün **Kurulum** menüsünde doğru **Yansıtma** ayarını seçtiğinizden emin olun.

### » İlgili Bağlantılar

- "Projektör Kurulum Ayarları - Kurulum Menüsü" [s.171](#)
- "Görüntü Kalitesi Ayarları - Görüntü Menüsü" [s.166](#)
- "Desteklenen Monitör Ekran Çözünürlükleri" [s.227](#)
- "Perde Konumunu Kullanarak Görüntü Konumunu Ayarlama" [s.44](#)
- "Yansıtılan Görüntünüze Efektler Ekleme" [s.92](#)

## Görüntü Dikdörtgen Olmadığında Yapılabilecekler

Yansıtılan görüntü eşit bir şekilde dikdörtgen değilse, aşağıdaki çözümleri deneyin:

- Projektörü doğrudan ekran merkezinin önüne yerleştirin, mümkünse ekrana karşı doğrudan bakacak biçimde ayarlayın.
  - Projektörün menüsünde **Oto. Dik. Ekran Yer.** özelliğini **Açık** olarak ayarlayın. Projektörün yerini her değiştirdiğinizde, projektör görüntüyü otomatik olarak düzeltir.  
☛ **Kurulum > Geometrik Düzeltme > Y/D Ekr. Yerl. > Oto. Dik. Ekran Yer.**
  - Projektörün menüsünde **Y. Trapezoid Ayar.** özelliğini **Açık** olarak ayarlayın. Ardından, görüntü eşit bir şekilde dikdörtgen olana kadar yatay ekran yerleşimi kaydırıcıyı ayarlayın.  
☛ **Kurulum > Geometrik Düzeltme > Y/D Ekr. Yerl. > Y. Trapezoid Ayar.**
  - Görüntü şeklini düzeltmek için **Quick Corner** ayarını ayarlayın.  
☛ **Kurulum > Geometrik Düzeltme > Quick Corner**
  - Bir eğri yüzeye yansıtılan görüntü şeklini düzeltmek için **Kavis Düzeltme** ayarını yapın.  
☛ **Kurulum > Geometrik Düzeltme > Kavis Düzeltme**
  - Kısmen meydana gelen hafif bozulmaları düzeltmek için **Nokta Düzeltme** ayarını yapın.  
☛ **Kurulum > Geometrik Düzeltme > Nokta Düzeltme**
- » **İlgili Bağlantılar**
- "Görüntü Şeklini Ekran Yerleşimi Düğmeleriyle Düzeltme" [s.50](#)
  - "Görüntü Şeklini Quick Corner ile Düzeltme" [s.51](#)
  - "Kavis Düzeltmeyle Görüntü Şeklini Düzeltme" [s.53](#)
  - "Nokta Düzeltme İle Görüntü Şeklini Düzeltme" [s.56](#)

## Görüntüde Statik veya Elektronik Parazitlenme Varsa Yapılabilecekler

Yansıtılan görüntü statik veya elektronik parazit içeriyorsa aşağıdaki çözümleri deneyin:

- Bilgisayarınızı veya video kaynağını projektöre bağladığınız kabloları kontrol edin. Şu özelliklerde olmalıdırlar:
  - Parazitin önleneyeceği biçimde güç kablosundan ayrılmış
  - Her iki ucundan da sağlam bir şekilde bağlanmış
  - Bir uzatma kablosuna bağlanmamış
- Projektörün **Görüntü** menüsünde **Parazit Azaltma, MPEG Parazit Azaltma** ve **Titreşimsiz gör.** ayarlarını yapın.  
☛ **Görüntü > Görüntü Pekiştirme > Parazit Azaltma**  
☛ **Görüntü > Görüntü Pekiştirme > MPEG Parazit Azaltma**  
☛ **Görüntü > Görüntü Pekiştirme > Titreşimsiz gör.**
- **Görüntü** menüsünden **Çözünürlük** ayarını **Oto** olarak ayarlayın.
- Projektör ile uyumlu bir bilgisayar video çözünürlüğü ve yenileme hızı seçin.
- Bir bilgisayardan VGA bilgisayar kablosu kullanarak yansıtıyorsanız, uzaktan kumandadaki [Auto] düğmesine basarak **İzleme** ve **Senkronizasyon** ayarlarını otomatik olarak yapın. Görüntüler doğru ayarlanmıyorsa, projektörün **Görüntü** menüsündeki **İzleme** ve **Senkronizasyon** ayarlarını manuel olarak yapın.  
☛ **Görüntü > Analog Sinyal Ayarı > İzleme**  
☛ **Görüntü > Analog Sinyal Ayarı > Senkronizasyon**
- Görüntü şeklini projektörün kontrollerini kullanarak ayarladıysanız, görüntü kalitesini artırmak için projektörün **Görüntü** menüsünde **Netlik** ayarını düşürmeyi deneyin.
- Bir uzatma kablosu bağladıysanız, parazitin nedeninin bu olup olmadığını anlamak için uzatma kablosu olmadan yansıtma yapmayı deneyin.
- Görüntü kaynağınız için kullanılabiliriyorsa, projektörün **Sinyal G/Ç** menüsünde doğru **Sinyal Formatı** veya **EDID** ayarını seçtiğinizden emin olun.

- USB Display işlevini kullanıyorsanız, bilgisayarınızdaki **Epson USB Display Ayarları** programındaki **Katmanlı pencereyi gönder** ayarını kapatın.

## » İlgili Bağlantılar

- "Görüntü Kalitesi Ayarları - Görüntü Menüsü" [s.166](#)
- "Desteklenen Monitör Ekran Çözünürlükleri" [s.227](#)
- "Giriş Sinyali Ayarları - Sinyal G/Ç Menüsü" [s.169](#)

## Görüntü Bulanık veya Belirsizse Yapılabilecekler

Yansıtılan görüntü bulanık veya belirsizse, aşağıdaki çözümleri deneyin:

- Odaklama halkasını kullanarak görüntü odağını ayarlamak için bir test deseni görüntüleyin ve bunu kullanın.
- Projektörü ekrana yeterince yakın yerleştirin.
- Projektörü, ekran yerleşimi ayarının açısı görüntüyü bozacak kadar geniş olmayacak biçimde yerleştirin.
- Projektör merceğini temizleyin.



Projektörü soğuk bir ortamdan getirdikten sonra mercek üzerinde yoğunlaşma olmasını önlemek için, projektörü kullanmadan önce oda sıcaklığında bir süre ısınmasını bekleyin.

- Görüntü kalitesini artırmak için, projektörün **Görüntü** menüsündeki **Netlik** ayarını ayarlayın.
- Bir bilgisayardan VGA bilgisayar kablosu kullanarak yansıtıyorsanız, uzaktan kumandadaki [Auto] düğmesine basarak **İzleme** ve **Senkronizasyon** ayarlarını otomatik olarak yapın. Şeritler veya genel bulanıklık kalırsa, ekranda tekdüze desenli bir görüntü gösterin ve **İzleme** ve **Senkronizasyon** ayarlarını manuel olarak ayarlayın.
  - ☛ **Görüntü > Analog Sinyal Ayarı > İzleme**
  - ☛ **Görüntü > Analog Sinyal Ayarı > Senkronizasyon**
- Bir bilgisayardan yansıtma yapıyorsanız daha düşük bir çözünürlük kullanın veya projektörün kendi çözünürlüğüyle eşleşen bir çözünürlük seçin.

## » İlgili Bağlantılar

- "Görüntü Kalitesi Ayarları - Görüntü Menüsü" [s.166](#)
- "Giriş Sinyali Ayarları - Sinyal G/Ç Menüsü" [s.169](#)
- "Desteklenen Monitör Ekran Çözünürlükleri" [s.227](#)
- "Odak Halkasını Kullanarak Görüntüyü Odaklama" [s.59](#)
- "Merceği Temizleme" [s.196](#)

## Görüntü Parlaklığı veya Renkleri Hatalı Olduğunda Yapılabilecekler

Yansıtılan görüntü çok karanlık veya çok aydınlıksa ya da renkler doğru değilse aşağıdaki çözümleri deneyin:

- Görüntü ve ortam için farklı renk modları denemek için, uzaktan kumandadaki [Color Mode] düğmesine basın.
- Video kaynağı ayarlarınızı kontrol edin.
- Geçerli giriş kaynağı için projektörün **Görüntü** menüsünde bulunan **Parlaklık, Kontrast, Renk Tonu, Renk Doygunluğu** ve **RGBCMY**.
- Görüntü kaynağınız için kullanılabiliriyorsa, projektörün **Sinyal G/Ç** menüsünde doğru **Sinyal Formatı** veya **EDID** ayarını seçtiğinizden emin olun.
- Tüm kabloların projektöre ve video kaynağınıza doğru bağlandığından emin olun. Uzun kablolar bağladıysanız, daha kısa kablolar kullanmayı deneyin.
- Projektörü ekrana yeterince yakın yerleştirin.
- Birden fazla projektör kullanırken, projektörün **Yönetim** menüsündeki **Işık Kalibrasyonu** ayarının tüm projektörlerde aynı seçeneğe ayarlandığından ve projektörlerin yakın zamanda kalibre edildiğinden emin olun. Bazı projektörler yakın zamanda kalibre edilmemişse, beyaz dengesi ve parlaklık seviyesi diğer projektörlerle eşleşmeyebilir.

## » İlgili Bağlantılar

- "Görüntü Kalitesi Ayarları - Görüntü Menüsü" [s.166](#)
- "Giriş Sinyali Ayarları - Sinyal G/Ç Menüsü" [s.169](#)
- "Projektör Yönetici Ayarları - Yönetim Menüsü" [s.177](#)
- "Görüntü Kalitesini Ayarlama (Renk Modu)" [s.66](#)

## Yansıtılan Görüntüde Ardıl Görüntü Kalma Sorununun Çözümleri

Yansıtılan görüntüde bir ardıl görüntü görürseniz, sorunu gidermek için **Yenileme Modu** özelliğini kullanın. Projektörün **Yönetim** menüsünde **Yenileme Modu** > **Başlat** öğelerini seçin.

### » İlgili Bağlantılar

- "Projektör Yönetici Ayarları - Yönetim Menüsü" [s.177](#)

## Ses Sorunlarıyla İlgili Çözümler

Ses yoksa veya çok yüksek/çok düşükse, aşağıdaki çözümleri deneyin:

- Geçici olarak durdurulmuşlarsa, video veya sesi devam ettirmek için projektör veya uzaktan kumandadaki [A/V Mute] düğmesine basın.
- Sesin açık olduğunu ve ses çıkışının doğru kaynağa göre ayarlandığını teyit etmek için, bilgisayarınızı veya video kaynağını kontrol edin.
- Bağlanan tüm ses kablolarının "Dirençsiz" olarak etiketlenmiş olduğundan emin olun.
- USB Display işlevini kullanıyorsanız, bilgisayarınızdaki **Epson USB Display Ayarları** programındaki **Projektör ses çıkışı** ayarını açın.
- Doğru ses girişi bağlantı noktasını seçin.
  - ☛ **Sinyal G/Ç > Ses Çıkışı**
  - ☛ **Sinyal G/Ç > HDMI Ses Çıkışı**
- Projektör görüntü yansıtılmıyorken bağlı bir ses kaynağından ses almak istiyorsanız, projektörün menülerinde şu ayarları seçin:
  - **İşletim** menüsünde **Hızlı Başlatma**'yı kapatın.
  - **Sinyal G/Ç** menüsünde **A/V Çıkışı** ayarını **Her Zaman** olarak ayarlayın.
- **Ses Çıkış Cihazı** ayarında doğru ses çıkışını seçin.
  - ☛ **Sinyal G/Ç > HDMI Bağlantısı > Ses Çıkış Cihazı**
- Bir HDMI kaynağından ses duyamıyorsanız, bağlanan aygıtı PCM çıkışına ayarlayın.

- Projektörü bir HDMI kablosu ile bir Mac'e bağlarken, Mac'inizin HDMI bağlantı noktası üzerinden sesi desteklediğinden emin olun. Desteklemiyorsa bir ses kablosu bağlamanız gerekir.
- Projektör maksimuma ayarlı iken bilgisayarın sesi minimuma ayarlı ise, gürültü karışabilir. Bilgisayarın sesini açın ve projektörün sesini kısın. (Epson iProjection (Windows/Mac) veya USB Display kullanırken.)

### » İlgili Bağlantılar

- "Projektör Bağlantıları" [s.24](#)
- "Giriş Sinyali Ayarları - Sinyal G/Ç Menüsü" [s.169](#)
- "Ses Düğmelerini Kullanarak Ses Düzeyini Ayarlama" [s.76](#)

## Mikrofon Sorunlarıyla İlgili Çözümler

Projektöre bağlı bir mikrofon kullanırken hiç ses yoksa aşağıdaki çözümleri deneyin:

- Mikrofonun projektöre güvenli biçimde bağlandığından emin olun.
  - Projektörün **Sinyal G/Ç** menüsündeki **Mik. Giriş Sesi** ayarını kontrol edin. Ayar çok yüksekse, bağlı olan diğer aygıtların sesi çok düşük olacaktır.
- ### » İlgili Bağlantılar
- "Giriş Sinyali Ayarları - Sinyal G/Ç Menüsü" [s.169](#)
  - "Mikrofon Bağlama" [s.30](#)

## PC Free'de Görüntü Dosyası Adları Doğru Gösterilmediğinde Yapılabilecekler

Herhangi bir dosyanın adı ekran alanından uzunsa veya desteklenmeyen semboller içeriyorsa, dosya adları PC Free kısmında kısaltılabilir veya değiştirilebilir. Dosya adını kısaltın veya değiştirin.

### **PC Free Özelliğini Kullanarak Görüntü Yansıtamadığınızda Kullanılacak Çözümler**

PC Free özelliğini kullanarak bir görüntü yansıtamazsanız, aşağıdaki çözümleri deneyin:

- USB aygıtını düşük aktarım hızı ile kullanıyorsanız, filmleri doğru şekilde yansıtamayabilirsiniz.

Projektörü veya uzaktan kumandayı çalıştırmakla ilgili sorunlar yaşıyorsanız bu bölümlerdeki çözümleri inceleyin.

## » İlgili Bağlantılar

- "Projektörün Açılması veya Kapanması ile İlgili Sorunların Çözümleri" [s.214](#)
- "Uzaktan Kumanda ile İlgili Sorunların Çözümleri" [s.214](#)
- "Parola Sorunlarıyla İlgili Çözümler" [s.215](#)
- "'Süre tutmaya yarayan batarya zayıf" Mesajı Görüntülendiğinde Uygulanacak Çözüm" [s.215](#)

## Projektörün Açılması veya Kapanması ile İlgili Sorunların Çözümleri

Güç düğmesine bastığınız zaman projektör açılmıyorsa veya beklenmedik bir biçimde kapanıyorsa aşağıdaki çözümleri deneyin:

- Güç kablosunun projektöre ve aktif bir elektrik prizine doğru ve sıkı bağlandığını kontrol edin.
- Uzaktan kumandadaki güç düğmesi projektörü açmıyorsa, kumandanın pillerini kontrol edin ve projektörün **Kurulum** menüsündeki **Uzak Alıcı** ayarında, uzak alıcılardan en az bir tanesinin kullanılabilir olduğundan emin olun.
- Projektörün düğmeleri güvenlik için kilitlenmiş olabilir. Projektörün **Yönetim** menüsündeki **İşletim Kilidi** ayarından düğmelerin kilidini kaldırın veya projektörü açmak için uzaktan kumandayı kullanın.
- Projektörün ışık kaynağı beklenmedik bir biçimde kapanıyorsa, belirli bir süre işlem yapmadığınız için uyku moduna girmiş olabilir. Projektörü uyku modundan çıkarmak için herhangi bir işlem yapın. Uyku modunu kapatmak için, projektörün **İşletim** menüsünde **Uyku Modu** ayarını **Kapalı** olarak ayarlayın.
- Projektörün ışık kaynağı beklenmedik biçimde kapanıyorsa, A/V ses kapanması zamanlayıcı etkinleştirilmiş olabilir. Projektörün **İşletim** menüsünden **A/V Ses Kap. Zamnlyc** ayarını **Kapalı** olarak belirleyin.
- Projektörün ışık kaynağı kapanmış, durum göstergesi yanıp sönüyor ve sıcaklık göstergesi yanıyorsa, projektör aşırı ısınıp kapanmıştır.

- Soğutma fanları, projektör ayarlarına bağlı olarak bekleme durumunda çalışabilir. Projektör bekleme durumundan çıkarken fanlar beklenmedik bir gürültüye de neden olabilir. Bu bir arıza değildir.

- Güç kablosu arızalı olabilir. Kabloyu çıkarın ve yardım için Epson ile iletişim kurun.

## » İlgili Bağlantılar

- "Projektör Yönetici Ayarları - Yönetim Menüsü" [s.177](#)
- "Projektör Özellik Ayarları - İşletim Menüsü" [s.175](#)
- "Projektör Kurulum Ayarları - Kurulum Menüsü" [s.171](#)
- "Projektör Düğmelerinin Kilidini Kaldırma" [s.117](#)

## Uzaktan Kumanda ile İlgili Sorunların Çözümleri

Projektör uzaktan kumandadan gelen komutlara yanıt vermiyorsa aşağıdaki çözümleri deneyin:

- Uzaktan kumanda pillerinin doğru takıldığını ve dolu olduklarını kontrol edin. Gerekirse pilleri yenileriyle değiştirin.
- Uzaktan kumandayı, projektörün alım menzili/açısı içinde kullandığınızdan emin olun.
- Projektörün ısınmakta veya kapanmakta olmadığını teyit edin.
- Uzaktan kumandadaki bir düğmenin sıkışarak kumandanın uyku moduna girmesine neden olmadığını kontrol edin. Düğmeyi sıkıştığı konumdan kurtararak uzaktan kumandayı uyku modundan çıkarın.
- Güçlü flüoresan aydınlatma, doğrudan güneş ışığı veya kızılötesi aygıt sinyalleri, uzak alıcılar üzerinde parazite neden oluyor olabilir. Işıkları kısın veya projektörü güneş ışıklarından ya da parazite neden olan ekipmandan uzaklaştırın.
- Projektörün **Kurulum** menüsündeki **Uzak Alıcı** ayarlarında en az bir uzak alıcının kullanılabilir olduğunu teyit edin.
- **Uzak Alıcı** ayarı kapatılmışsa, uzaktan kumandadaki [Menu] düğmesini en az 15 saniye boyunca basılı tutarak bu ayarı sıfırlayın.

- Tek bir uzaktan kumandadan birden çok projektörü çalıştırmak için projektöre bir ID numarası atadıysanız, bu ID ayarını kontrol etmeniz veya değiştirmeniz gerekebilir.
- [ID] düğmesini basılı tutarken uzaktan kumandadaki 0 (sıfır) düğmesine basın. Uzaktan kumandadaki 0'ı seçtiğinizde, projektör ID'si ayarlarına bakılmaksızın tüm projektörleri çalıştırabilirsiniz.
- Uzaktan kumandayı kaybederseniz, Epson'dan yenisini sipariş edebilirsiniz.

## ► İlgili Bağlantılar

- "Uzaktan Kumandanın Çalıştırılması" [s.33](#)
- "Projektör Kurulum Ayarları - Kurulum Menüsü" [s.171](#)
- "Uzaktan Kumandaya Pilleri Takma" [s.32](#)
- "İşletmek İstedığınız Projektörü Seçme" [s.102](#)

## Parola Sorunlarıyla İlgili Çözümler

Parolanızı giremiyor veya hatırlayamıyorsanız aşağıdaki çözümleri deneyin:

- Parola korumasını bir parola belirlemeden etkinleştirmiş olabilirsiniz. Uzaktan kumanda aracılığıyla **0000** girmeyi deneyin.
- Birkaç kez hatalı şifre girdiyseniz ve bir istek kodu içeren bir mesaj görüntülenmişse, bu kodu not ederek yardım için Epson'a başvurun. Projektör kilidinin açılmasıyla ilgili destek almak için bu istek kodunu ve ürünün size ait olduğunu gösteren bir kanıtı Epson'a sunun.
- Bir Epson Web Control şifresi ayarlarsanız ve kullanıcı kimliğini veya şifreyi unutursanız aşağıdakileri girmeyi deneyin:
  - Kullanıcı Kimliği: **EPSONWEB**
  - Varsayılan şifre: **admin**
- Bir Remote şifresi (Epson Web Control içinde) ayarlarsanız ve kullanıcı kimliğini veya şifreyi unutursanız aşağıdakileri girmeyi deneyin:
  - Kullanıcı Kimliği: **EPSONREMOTE**
  - Varsayılan şifre: **guest**
- Uzaktan kumandayı kaybederseniz parola giremezsiniz. Epson'dan yeni bir uzaktan kumanda sipariş edin.

## "Süre tutmaya yarayan batarya zayıf" Mesajı Görüntülendiğinde Uygulanacak Çözüm

"Süre tutmaya yarayan batarya zayıf." mesajı görüntülenirse, yardım için Epson ile iletişime geçin.

Bir çalma listesini doğru biçimde kayıttan yürütemezseniz aşağıdaki çözümleri deneyin:

- **İçerik Kayttan Yürütme** özelliğinin **Açık** olarak ayarlandığından emin olun.  
☛ **İşletim > İçerik Kayttan Yürütme**
  - USB anlık sürücünün bir çalma listesi içerdiğinden emin olun.
  - USB anlık sürücünün projektöre doğrudan bağlandığından emin olun. Bir USB bağlantı noktasını genişletmek için çoklu kart okuyucu veya USB dağıtıcı kullanmayın.
  - USB anlık sürücü bölümlere ayrılmışsa çalma listelerini kayıttan yürütemeyebilirsiniz. Çalma listelerini USB anlık sürücüye kaydetmeden önce tüm bölümleri silin.
  - Bir çalma listesini çözünürlükleri farklı olan projektörler arasında paylaşmayın. **Bindirme Efekt**i kullanılarak eklenen renk ve şekil efektleri doğru biçimde yeniden üretilemeyebilir.  
☛ **İşletim > İçerik Kayttan Yürütme > Bindirme Efekt**
- » **İlgili Bağlantılar**
- "Projektör Özellik Ayarları - İşletim Menüsü" [s.175](#)
  - "Belgelerin En Son Sürümünü Edinme" [s.9](#)

Projektörü bir ağ üzerinde kullanmayla ilgili sorunlar yaşıyorsanız bu bölümlerdeki çözümlere bakın.

## ► İlgili Bağlantılar

- "Kablosuz Kimlik Doğrulaması Başarısız Olduğunda Çözümler" [s.217](#)
- "Projektöre Web Üzerinden Erişemediğinizde Yapılabilecekler" [s.217](#)
- "Ağ Uyarı E-Postaları Alınmadığında Yapılabilecekler" [s.217](#)
- "Ağ Yansıması Esnasında Görüntü Statik İçerdiğinde Çözümler" [s.218](#)
- "Screen Mirroring Kullanarak Bağlanamadığınızda Çözümler" [s.218](#)
- "İki Screen Mirroring Kaynağı Kullanarak Bağlanamadığınızda Uygulanacak Çözümler" [s.218](#)
- "Screen Mirroring Bağlantısı Sırasında Görüntü veya Ses Statik İçerdiğinde Çözümler" [s.219](#)

## Kablosuz Kimlik Doğrulaması Başarısız Olduğunda Çözümler

Kimlik doğrulama ile ilgili sorun yaşarsanız aşağıdaki çözümleri deneyin:

- Kablosuz ayarları doğru olmasına karşın kimlik doğrulama başarısız oluyorsa, projektörün **Yönetim** menüsündeki **Tarih & Saat** ayarlarını güncellemeniz gerekebilir.
- Projektörün **Ağ** menüsündeki **Güvenlik** ayarlarını kontrol edin.  
☛ **Ağ > Ağ ayarları > Kablosuz LAN > Güvenlik**
- Erişim noktası güvenliği WPA3-EAP ise, erişim noktası ayarını WPA2/WPA3-EAP olarak değiştirin.

## ► İlgili Bağlantılar

- "Projektör Yönetici Ayarları - Yönetim Menüsü" [s.177](#)
- "Ağ Menüsü - Kablosuz LAN Menüsü" [s.181](#)

## Projektöre Web Üzerinden Erişemediğinizde Yapılabilecekler

Projektörünüze bir web tarayıcı üzerinden erişemiyorsanız, doğru kullanıcı kimliğini ve şifreyi kullandığınızdan emin olun.

- Kullanıcı kimliği olarak **EPSONWEB** girin. (Kullanıcı kimliğini değiştiremezsiniz.)
- Şifre için, projektörün **Ağ** menüsünde ayarlanmış şifreyi girin. Varsayılan parola **admin** şeklindedir.
- Altyapı modunda, projektörün bulunduğu ağa erişim izniniz olduğundan emin olun.
- Web tarayıcınız bir vekil sunucu aracılığıyla bağlanacak şekilde ayarlanmışsa **Epson Web Control** ekranı görüntülenemez. Bir bağlantıya yönelik ayarları bir vekil sunucu kullanmadan yapın.
- Bekleme modunda projektörün **İşletim** menüsünde **Bekleme Modu** özelliğini **İletişim Açık** olarak ayarlarsanız, ağ aygıtının açıldığından emin olun. Ağ aygıtını açtıktan sonra projektörü açın.



Kullanıcı kimliği ve parolası küçük/büyük harf duyarlıdır.

## ► İlgili Bağlantılar

- "Ağ Menüsü - Ağ ayarları Menüsü" [s.180](#)
- "Projektör Özellik Ayarları - İşletim Menüsü" [s.175](#)

## Ağ Uyarı E-Postaları Alınmadığında Yapılabilecekler

Ağ üzerindeki bir projektörde yaşanan sorunlar hakkında sizi bilgilendiren e-posta uyarılarını almıyorsanız aşağıdaki çözümleri deneyin:

- Projektörün açık olduğunu ve ağa doğru bağlandığını kontrol edin. (Bir hata, projektörü kapatırsa, e-posta teslim edilemeyebilir.)
- Projektör ağ **Posta Bildirimi** menüsünde veya ağ yazılımında doğru projektör e-posta uyarısı ayarlarını yaptığınızdan emin olun.

- Ağ yazılımının projektörü bekleme modunda da izleyebilmesi için, projektörün **İşletim** menüsünde **Bekleme Modu** ayarını **İletişim Açık** olarak belirleyin.  
Ve **Bağlantı Noktası** ayarını ağ ortamınıza göre değiştirin.

## ► İlgili Bağlantılar

- "Ağ Menüsü - Posta Bildirimi Menüsü" [s.184](#)
- "Projektör Özellik Ayarları - İşletim Menüsü" [s.175](#)

## Ağ Yansıtması Esnasında Görüntü Statik İçerdiğinde Çözümler

Yansıtılan görüntü ağ yansıtması esnasında statik içeriyorsa aşağıdaki çözümleri deneyin:

- Erişim noktası, bilgisayar, mobil aygıt ve projektör arasındaki engelleri kontrol edin ve iletişimi iyileştirmek için konumlarını değiştirin.
- Erişim noktası, bilgisayar, mobil aygıt ve projektörün birbirinden çok uzak olmadığından emin olun. Bunları yaklaştırın ve yeniden bağlanmayı deneyin.
- Bir Bluetooth aygıtı veya mikrodalga gibi başka bir donanımdan kaynaklanan paraziti kontrol edin. Parazit yapan aygıtı uzaklaştırın veya kablolu bant genişliğinizi artırın.
- Bağlantı hızı düşerse, bağlı aygıtların sayısını azaltın.

## Screen Mirroring Kullanarak Bağlanamadığınızda Çözümler

Screen Mirroring kullanarak projektöre bağlanamazsanız aşağıdaki çözümleri deneyin:

- Projektörün ayarlarını kontrol edin.
  - **Basit AP** ayarını **Açık** olarak belirleyin.
    - **Ağ > Ağ ayarları > Basit AP**

- **Screen Mirroring** ayarını **Açık** olarak belirleyin.
  - **Ağ > Ağ ayarları > Ağ Yansıtması > Screen Mirroring**
- **Screen Mirroring** ayarını **Kapalı** ve tekrar **Açık** olarak ayarlayın.
  - **Ağ > Ağ ayarları > Ağ Yansıtması > Screen Mirroring**
- Mobil aygıtın ayarlarını kontrol edin.
  - Mobil aygıttaki ayarların doğru olduğundan emin olun.
  - Bağlantıyı kestikten hemen sonra yeniden bağlanırken, bağlantının kurulması biraz zaman alabilir. Bir süre bekledikten sonra yeniden bağlanın.
  - Mobil aygıtı yeniden başlatın.
  - Screen Mirroring kullanarak bağlandığımızda, projektör bağlantı bilgileri mobil aygıtta kaydedilebilir. Ancak, kaydedilen bilgilerden projektöre yeniden bağlanamayabilirsiniz. Kullanılabilir aygıtlar listesinden projektörü seçin.

## ► İlgili Bağlantılar

- "Ağ Menüsü - Ağ ayarları Menüsü" [s.180](#)
- "Ağ Menüsü - Ağ Yansıtma Ayarları" [s.186](#)

## İki Screen Mirroring Kaynağı Kullanarak Bağlanamadığınızda Uygulanacak Çözümler

İki Screen Mirroring kaynağını aynı anda kullanamıyorsanız, aşağıdaki çözümleri deneyin:

- **Bağlantıyı Kes** ayarını **Kapalı** olarak ayarlayın.
  - **Ağ > Ağ ayarları > Ağ Yansıtması > Screen Mirroring**

## ► İlgili Bağlantılar

- "Ağ Menüsü - Ağ Yansıtma Ayarları" [s.186](#)

### Screen Mirroring Bağlantısı Sırasında Görüntü veya Ses Statik İçerdiğinde Çözümler

Screen Mirroring kullanılarak bağlanıldığında gösterilen görüntü veya ses statik içeriyorsa aşağıdaki çözümleri deneyin:

- Mobil aygıtın Wi-Fi anteninin üstünü örtmekten kaçının.
- Screen Mirroring bağlantısı ve Internet bağlantısını aynı anda kullanıyorsanız, görüntü durabilir veya parazit içerebilir. Kablosuz bant genişliğinizi artırmak ve mobil aygıtın bağlantı hızını iyileştirmek için Internet bağlantısını kesin.
- Görüntülenen içeriklerin Screen Mirroring gereksinimlerini karşıladığından emin olun.
- Mobil aygıtın ayarlarına bağlı olarak, aygıt güç tasarrufu moduna girdiğinde bağlantı kesilebilir. Mobil aygıttaki güç tasarrufu ayarlarını kontrol edin.
- Mobil aygıttaki kablosuz bağlantı sürücüsünü veya donanım yazılımını en son sürüme güncelleyin.

HDMI Bağlantısı özelliklerini kullanarak bağlı aygıtları çalıştıramazsanız aşağıdaki çözümleri deneyin:

- Kablonun HDMI CEC standardını karşıladığından emin olun.
- Bağlı aygıtın HDMI CEC standardını karşıladığından emin olun. Daha fazla bilgi için aygıtla sağlanan belgelere bakın.
- HDMI Bağlantısı için gereken tüm kabloların güvenli biçimde bağlandığını kontrol edin.
- Bağlı aygıtların açıldığından ve bekleme durumunda olduğundan emin olun. Daha fazla bilgi için aygıtla sağlanan belgelere bakın.
- Bir hoparlör bağladıysanız PCM çıkışına ayarlayın.
- Yeni bir aygıt bağlarsanız veya bağlantıyı değiştirirseniz, bağlı aygıt için CEC işlevini tekrar ayarlayın ve aygıtı yeniden başlatın.
- 4 veya daha fazla çoklu ortam oynatıcısı bağlamayın. HDMI CEC standardını karşılayan en fazla 3 çoklu ortam oynatıcısını aynı anda bağlayabilirsiniz.
- Aygıt Aygıt Bağlantıları listesinde görünmezse HDMI CEC standartlarını karşılamıyordur. Farklı bir aygıt bağlayın.

## ► İlgili Bağlantılar

- "Çoklu Projektör İşletim Ayarları - Çoklu Yansıtma Menüsü" [s.187](#)

# Ek

Ürününüzün teknik özellikleri ve önemli ikazlar hakkında bilgi almak için bu bölümleri inceleyin.

## ► İlgili Bağlantılar

- "İsteğe Bağlı Aksesuarlar ve Yedek Parçalar" [s.222](#)
- "Ekran Boyutu ve Yansıtma Mesafesi" [s.224](#)
- "Desteklenen Monitör Ekran Çözünürlükleri" [s.227](#)
- "Projektör Teknik Özellikleri" [s.232](#)
- "Dış Boyutlar" [s.234](#)
- "USB Display Sistem Gereksinimleri" [s.235](#)
- "Epson Projector Content Manager için Desteklenen Özellikler" [s.236](#)
- "Güvenlik Sembollerinin Listesi ve Talimatlar" [s.237](#)
- "Lazer Güvenliği Bilgileri" [s.239](#)
- "Sözlük" [s.241](#)
- "İkazlar" [s.243](#)

Aşağıdaki isteğe bağlı aksesuarlar ve yedek parçalar mevcuttur. Lütfen bu ürünleri gerekli olduğu durum ve zamanlarda satın alınız.

İsteğe bağlı aksesuarlar ve yedek parçalar listesi şu tarihten itibaren geçerlidir: Eylül 2020.

Aksesuar ayrıntıları haber verilmeksizin değiştirilebilir ve aksesuarların hepsi tüm ülkelerde bulunamayabilir.

## ► İlgili Bağlantılar

- "Ekranlar" [s.222](#)
- "Kablolar" [s.222](#)
- "Montaj parçaları" [s.222](#)
- "Harici Aygıtlar" [s.222](#)
- "Yedek Parçalar" [s.223](#)
- "Kablosuz Bağlantı İçin" [s.223](#)
- "Diğer Projektörlerden Uyumlu Aksesuarlar" [s.223](#)

## Ekranlar

### 80" Mobil X Tipi Ekran ELPSC21

Taşınabilir X tipi ekranlar. (en boy oranı 16:9)

### Birden Çok En Boy Oranlı Ekran ELPSC26/ES3000

Taşınabilir, birden çok en boy oranlı ekran.

## Kablolar

Bilgisayar kablosu ELPKC02 (1,8 m - mini D-sub 15 pimli/mini D-sub 15 pim için)

Bilgisayar kablosu ELPKC09 (3 m - mini D-sub 15 pimli/mini D-sub 15 pim için)

Bilgisayar kablosu ELPKC10 (20 m - mini D-sub 15 pimli/mini D-sub 15 pim için)

Computer bağlantı noktasına bağlanacağınız zaman kullanın.

### USB Uzatma kablosu ELPKC31

Kablo kısaysa bir USB kablosuna bağlarken kullanın.

## Montaj parçaları

### Ayar plakası ELPMB64

Projektörü bir duvara kurarken kullanın.

### Tavan askısı ELPMB23

Projektörü bir tavana kurarken kullanın.

### Tavan askısı/Zemin ayaklığı ELPMB60W/ELPMB60B

Projektörü bir tavana, duvara veya zemine kurarken kullanın.

### Aydınlatma Yolu Montajı ELPMB61W/ELPMB61B

Projektörü bir lamba yolu askısına kurarken kullanın.

### Tavan çubuğu (450 mm) ELPFP13

### Tavan çubuğu (700 mm) ELPFP14

Projektörü yüksek bir tavana kurarken kullanın.



Projektörün tavadan asılması için özel uzmanlık gerekir. Yardım için Epson ile iletişime geçin.

## Harici Aygıtlar

### Belge Kamerası ELPDC21

### Belge Kamerası ELPDC13

### Belge Kamerası ELPDC07

Kitap, OHP belgeleri veya slayt gibi görüntüleri gösterirken kullanın.

### Yumuşak taşıma çantası ELPKS71

Projektörü elde taşımak için bu çantayı kullanın.

### Harici Hoparlör ELPSP02

Kendinden güç beslemeli harici hoparlör.

### Bağlantı ve Kontrol Kutusu ELPCB03

Projektör bir duvara ya da tavana asılı monte edildiğinde, projektörü elle çalıştırmak için uzaktan kumandayı kurun.

---

## Yedek Parçalar

### Hava filtresi ELPAF60

Kullanılan hava filtrelerinin yedeği olarak kullanın.

---

## Kablosuz Bağlantı İçin

### Kablosuz LAN modülü ELPAP11

Kablosuz iletişim aracılığıyla bir bilgisayardan görüntü yansıtmak için kullanın.

---

## Diğer Projektörlerden Uyumlu Aksesuarlar

Aşağıdaki isteğe bağlı aksesuarlar uyumludur.

### Montaj parçaları

#### Ayar plakası ELPMB45

Projektörü bir duvara kurarken kullanın.

### Harici Aygıtlar

#### Belge Kamerası ELPDC20

#### Belge Kamerası ELPDC12

#### Belge Kamerası ELPDC11

#### Belge Kamerası ELPDC06

Kitap, OHP belgeleri veya slayt gibi görüntüleri yansıtırken kullanın.

Yansıtılan görüntünün boyutuna bağlı olarak projektörü ekrandan ne kadar uzağa yerleştirmeniz gerektiğini belirlemek için buradaki tabloya bakın.

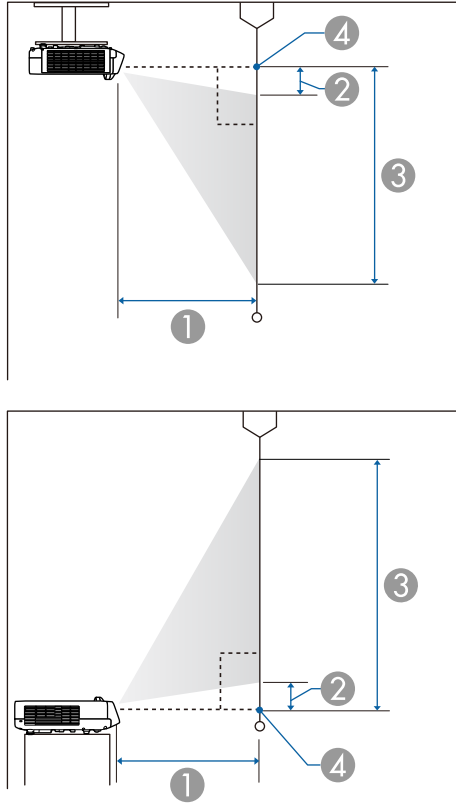

- ① Yansıtma mesafesi (cm)
- ② Projektörden ekranın üst kısmına olan mesafe (cm)
- ③ Projektörden ekranın alt kısmına olan mesafe (cm)
- ④ Mercek merkezi

## EB-L200SW

16:10 ekran boyutu		①	②	③
		En kısa (Geniş)	En kısa (Geniş)	En kısa (Geniş)
53"	114.2 × 71.3	53.8	8.4	79.7
55"	118.5 × 74.0	55.9	8.7	82.7
60"	129.2 × 80.8	61.4	9.5	90.3
65"	140.0 × 87.5	66.8	10.3	97.8
70"	150.8 × 94.2	72.2	11.1	105.3
75"	161.5 × 101.0	77.6	11.9	112.8
80"	172.3 × 107.7	83.0	12.7	120.4
85"	183.1 × 114.4	88.5	13.4	127.9
90"	193.9 × 121.2	93.9	14.2	135.4
100"	215.4 × 134.6	104.7	15.8	150.4
110"	236.9 × 148.1	115.5	17.4	165.5
120"	258.5 × 161.5	126.4	19.0	180.5

4:3 ekran boyutu		①	②	③
		En kısa (Geniş)	En kısa (Geniş)	En kısa (Geniş)
47"	95.5 × 71.6	54.0	8.4	80.0
50"	101.6 × 76.2	57.7	9.0	85.2
55"	111.8 × 83.8	63.8	9.8	93.7
60"	121.9 × 91.4	69.9	10.7	102.2
65"	132.1 × 99.1	76.1	11.6	110.7
70"	142.2 × 106.7	82.2	12.5	119.2
75"	152.4 × 114.3	88.4	13.4	127.7
80"	162.6 × 121.9	94.5	14.3	136.2
85"	172.7 × 129.5	100.6	15.2	144.8
90"	182.9 × 137.2	106.8	16.1	153.3

4:3 ekran boyutu		①	②	③
		En kısa (Geniş)	En kısa (Geniş)	En kısa (Geniş)
100"	203.2 × 152.4	119.0	17.9	170.3
106"	215.4 × 161.5	126.4	19.0	180.5

16:9 ekran boyutu		①	②	③
		En kısa (Geniş)	En kısa (Geniş)	En kısa (Geniş)
52"	115.1 × 64.8	54.3	12.1	76.8
55"	121.8 × 68.5	57.6	12.7	81.2
60"	132.8 × 74.7	63.2	13.9	88.6
65"	143.9 × 80.9	68.7	15.1	96.0
70"	155.0 × 87.2	74.3	16.2	103.4
75"	166.0 × 93.4	79.9	17.4	110.8
80"	177.1 × 99.6	85.4	18.5	118.2
85"	188.2 × 105.8	91.0	19.7	125.5
90"	199.2 × 112.1	96.6	20.9	132.9
100"	221.4 × 124.5	107.7	23.2	147.7
110"	243.5 × 137.0	118.9	25.5	162.5
117"	259.0 × 145.7	126.7	27.1	172.8

## EB-L200SX

4:3 ekran boyutu		①	②	③
		En kısa (Geniş)	En kısa (Geniş)	En kısa (Geniş)
50"	101.6 × 76.2	54.4	6.5	82.7
55"	111.8 × 83.8	60.2	7.1	90.9
60"	121.9 × 91.4	66.0	7.7	99.2
65"	132.1 × 99.1	71.8	8.4	107.5
70"	142.2 × 106.7	77.6	9.0	115.7

4:3 ekran boyutu		①	②	③
		En kısa (Geniş)	En kısa (Geniş)	En kısa (Geniş)
75"	152.4 × 114.3	83.4	9.7	124.0
80"	162.6 × 121.9	89.2	10.3	132.3
85"	172.7 × 129.5	95.0	11.0	140.5
90"	182.9 × 137.2	100.8	11.6	148.8
100"	203.2 × 152.4	112.4	12.9	165.3
110"	223.5 × 167.6	124.0	14.2	181.8
112"	227.6 × 170.7	126.3	14.5	185.2

16:10 ekran boyutu		①	②	③
		En kısa (Geniş)	En kısa (Geniş)	En kısa (Geniş)
47"	101.2 × 63.3	54.1	12.8	76.0
50"	107.7 × 67.3	57.8	13.6	80.9
55"	118.5 × 74.0	64.0	14.9	89.0
60"	129.2 × 80.8	70.1	16.3	97.1
65"	140.0 × 87.5	76.3	17.6	105.2
70"	150.8 × 94.2	82.5	19.0	113.2
75"	161.5 × 101.0	88.6	20.4	121.3
80"	172.3 × 107.7	94.8	21.7	129.4
85"	183.1 × 114.4	100.9	23.1	137.5
90"	193.9 × 121.2	107.1	24.4	145.6
100"	215.4 × 134.6	119.4	27.2	161.8
106"	228.3 × 142.7	126.8	28.8	171.5

16:9 ekran boyutu		①	②	③
		En kısa (Geniş)	En kısa (Geniş)	En kısa (Geniş)
45"	99.6 × 56.0	53.2	15.7	71.7

16:9 ekran boyutu		①	②	③
		En kısa (Geniş)	En kısa (Geniş)	En kısa (Geniş)
50"	110.7 × 62.3	59.5	17.4	79.7
55"	121.8 × 68.5	65.9	19.2	87.6
60"	132.8 × 74.7	72.2	20.9	95.6
65"	143.9 × 80.9	78.5	22.6	103.6
70"	155.0 × 87.2	84.8	24.4	111.5
75"	166.0 × 93.4	91.2	26.1	119.5
80"	177.1 × 99.6	97.5	27.9	127.5
85"	188.2 × 105.8	103.8	29.6	135.4
90"	199.2 × 112.1	110.1	31.3	143.4
100"	221.4 × 124.5	122.8	34.8	159.4
103"	228.0 × 128.3	126.6	35.9	164.1

Buradaki tablo, her bir uyumlu video ekran biçimi için uyumlu yenileme hızını ve çözünürlüğü sıralamaktadır.

## PC

### Uyum Modu

Mode	Computer		HDMI			
	YCbCr	RGBH V	YCbCr			RGB
			4:2:0	4:2:2	4:4:4	
			8	8	8	
VGA60		✓				✓
VGA72		✓				
VGA75		✓				
VGA85		✓				
SVGA60		✓				✓
SVGA72		✓				
SVGA75		✓				
SVGA85		✓				
XGA60		✓				✓
XGA70		✓				
XGA75		✓				
XGA85		✓				
WXGA60-1		✓				
WXGA60		✓				✓
WXGA75		✓				
WXGA85		✓				
WXGA60-3		✓				✓
WXGA+60		✓				✓
WXGA+75		✓				
WXGA+85		✓				

Mode	Computer		HDMI			
	YCbCr	RGBH V	YCbCr			RGB
			4:2:0	4:2:2	4:4:4	
			8	8	8	
WXGA++		✓				✓
SXGA1_70		✓				
SXGA1_75		✓				
SXGA1_85		✓				
SXGA2_60		✓				✓
SXGA2_75		✓				
SXGA2_85		✓				
SXGA3_60		✓				✓
SXGA3_75		✓				
SXGA3_85		✓				
SXGA+60		✓				✓
SXGA+75		✓				
WSXGA+60		✓*				✓
UXGA60		✓				✓
1920×1080_50		✓				✓
1920×1080_60		✓				✓
WUXGA60 (Reduced Blanking)		✓				✓
QXGA						✓
WQHD						✓
WQXGA (Reduced Blanking)						✓

\* Yalnızca, projektörün **Görüntü** menüsündeki **Çözünürlük** ayarı **Geniş** olarak seçildiğinde uyumludur.

Mod Bilgileri

Mode	Çözünürlük (nokta)		H Sync (KHz)	Yenileme Hızı (Hz)	Dotclk (MHz)	Tarama Türü
VGA60	640	480	31.47	60	25.175	Progressive
VGA72	640	480	37.86	72	31.500	Progressive
VGA75	640	480	37.50	75	31.500	Progressive
VGA85	640	480	43.27	85	36.000	Progressive
SVGA60	800	600	37.88	60	40.000	Progressive
SVGA72	800	600	48.08	72	50.000	Progressive
SVGA75	800	600	46.88	75	49.500	Progressive
SVGA85	800	600	53.67	85	56.250	Progressive
XGA60	1024	768	48.36	60	65.000	Progressive
XGA70	1024	768	56.48	70	75.000	Progressive
XGA75	1024	768	60.02	75	78.750	Progressive
XGA85	1024	768	68.68	85	94.500	Progressive
WXGA60-1	1280	768	47.78	60	79.500	Progressive
WXGA60	1280	800	49.70	60	83.500	Progressive
WXGA75	1280	800	62.80	75	106.500	Progressive
WXGA85	1280	800	71.55	85	122.500	Progressive
WXGA60-3	1366	768	47.71	60	85.500	Progressive
WXGA+60	1440	900	55.94	60	106.500	Progressive
WXGA+75	1440	900	70.64	75	136.750	Progressive
WXGA+85	1440	900	80.43	85	157.000	Progressive
WXGA++	1600	900	60.00	60	108.000	Progressive
SXGA1_70	1152	864	63.85	70	94.500	Progressive
SXGA1_75	1152	864	67.50	75	108.000	Progressive
SXGA1_85	1152	864	77.09	85	121.500	Progressive
SXGA2_60	1280	960	60.00	60	108.000	Progressive
SXGA2_75	1280	960	75.00	75	126.000	Progressive
SXGA2_85	1280	960	85.94	85	148.500	Progressive

Mode	Çözünürlük (nokta)		H Sync (KHz)	Yenileme Hızı (Hz)	Dotclk (MHz)	Tarama Türü
SXGA3_60	1280	1024	63.98	60	108.000	Progressive
SXGA3_75	1280	1024	79.98	75	135.000	Progressive
SXGA3_85	1280	1024	91.15	85	157.500	Progressive
SXGA+60	1400	1050	65.32	60	121.750	Progressive
SXGA+75	1400	1050	82.28	75	156.000	Progressive
WSXGA+60	1680	1050	65.29	60	146.250	Progressive
UXGA60	1600	1200	75.00	60	162.000	Progressive
1920×1080_50	1920	1080	56.25	50	148.500	Progressive
1920×1080_60	1920	1080	67.50	60	148.500	Progressive
WUXGA60 (Reduced Blanking)	1920	1200	74.04	60	154.000	Progressive
QXGA	2048	1536	95.45	60	267.250	Progressive
WQHD	2560	1440	88.79	60	241.500	Progressive
WQXGA (Reduced Blanking)	2560	1600	98.71	60	268.500	Progressive

## Video

### Uyum Modu

Mode	Çözünürlük (nokta)		H Sync (KHz)	Yenileme Hızı (Hz)	Dotclk (MHz)	Tarama Türü
NTSC	720	480	15.73	60	13.500	Interlace
NTSC4.43	720	480	15.73	60	13.500	Interlace
PAL	720	576	15.63	50	13.500	Interlace
M-PAL	720	576	15.73	60	13.500	Interlace
N-PAL	720	576	15.63	50	13.500	Interlace
PAL60	720	576	15.73	60	13.500	Interlace

Mode	Çözünürlük (nokta)		H Sync (KHz)	Yenileme Hızı (Hz)	Dotclk (MHz)	Tarama Türü
SECAM	720	576	15.63	50	13.500	Interlace

## SD

### Uyum Modu

Mode	Computer		HDMI			
	YCbCr	RGBHV	YCbCr			RGB
			4:2:0	4:2:2	4:4:4	
			8	8	8	8
SDTV (480i)				✓	✓	✓
SDTV (576i)				✓	✓	✓
SDTV (480p)		✓		✓	✓	✓
SDTV (576p)		✓		✓	✓	✓

### Mod Bilgileri

Mode	Çözünürlük (nokta)		H Sync (KHz)	Yenileme Hızı (Hz)	Dotclk (MHz)	Tarama Türü
SDTV (480i)	720	480	15.73	59.94	13.500	Interlace
SDTV (576i)	720	576	15.63	50	13.500	Interlace
SDTV (480p)	720	480	31.47	59.94	27.000	Progressive
SDTV (576p)	720	576	31.25	50	27.000	Progressive

## HD

### Uyum Modu

Mode	Computer		HDMI			
	YCbCr	RGBHV	YCbCr			RGB
			4:2:0	4:2:2	4:4:4	
			8	8	8	8
HDTV (720p)_50		✓		✓	✓	✓
HDTV (720p)_59.94		✓		✓	✓	✓
HDTV (720p)_60		✓		✓	✓	✓
HDTV (1080i)_50				✓	✓	✓
HDTV (1080i)_59.94				✓	✓	✓
HDTV (1080i)_60				✓	✓	✓
HDTV (1080p)_23.98				✓	✓	✓
HDTV (1080p)_24				✓	✓	✓
HDTV (1080p)_29.97				✓	✓	✓
HDTV (1080p)_30				✓	✓	✓
HDTV (1080p)_50		✓		✓	✓	✓
HDTV (1080p)_59.94		✓		✓	✓	✓
HDTV (1080p)_60		✓		✓	✓	✓

### Mod Bilgileri

Mode	Çözünürlük (nokta)		H Sync (KHz)	Yenileme Hızı (Hz)	Dotclk (MHz)	Tarama Türü
HDTV (720p)_50	1280	720	37.50	50	74.250	Progressive
HDTV (720p)_59.94	1280	720	44.96	59.94	74.176	Progressive
HDTV (720p)_60	1280	720	45.00	60	74.250	Progressive
HDTV (1080i)_50	1920	1080	28.13	50	74.250	Interlace

Mode	Çözünürlük (nokta)		H Sync (KHz)	Yenileme Hızı (Hz)	Dotclk (MHz)	Tarama Türü
HDTV (1080i)_59.94	1920	1080	33.72	59.94	74.176	Interlace
HDTV (1080i)_60	1920	1080	33.75	60	74.250	Interlace
HDTV (1080p)_23.98	1920	1080	26.97	23.98	74.176	Progressive
HDTV (1080p)_24	1920	1080	27.00	24	74.250	Progressive
HDTV (1080p)_29.97	1920	1080	33.72	29.97	74.176	Progressive
HDTV (1080p)_30	1920	1080	33.75	30	74.250	Progressive
HDTV (1080p)_50	1920	1080	56.25	50	148.500	Progressive
HDTV (1080p)_59.94	1920	1080	67.43	59.94	148.352	Progressive
HDTV (1080p)_60	1920	1080	67.50	60	148.500	Progressive

## 4K

### Uyum Modu

Mode	HDMI				
	YCbCr			RGB	
	4:2:0	4:2:2	4:4:4		
	8	8	8	8	
4K (3840×2160)_23.98		✓	✓	✓	
4K (3840×2160)_24		✓	✓	✓	
4K (3840×2160)_25		✓	✓	✓	
4K (3840×2160)_29.97		✓	✓	✓	

Mode	HDMI			
	YCbCr			RGB
	4:2:0	4:2:2	4:4:4	
	8	8	8	8
4K (3840×2160)_30		✓	✓	✓
4K (3840×2160)_50	✓			
4K (3840×2160)_59.94	✓			
4K (3840×2160)_60	✓			
4K(4096×2160) (SMPTE)_23.98		✓	✓	✓
4K(4096×2160) (SMPTE)_24		✓	✓	✓
4K(4096×2160) (SMPTE)_50	✓			
4K(4096×2160) (SMPTE)_59.94	✓			
4K(4096×2160) (SMPTE)_60	✓			

### Mod Bilgileri

Mode	Çözünürlük (nokta)		H Sync (KHz)	Yenileme Hızı (Hz)	Dotclk (MHz)	Tarama Türü
4K (3840×2160)_23.98	3840	2160	53.95	23.98	296.703	Progressive
4K (3840×2160)_24	3840	2160	54.00	24	297.000	Progressive
4K (3840×2160)_25	3840	2160	56.25	25	297.000	Progressive
4K (3840×2160)_29.97	3840	2160	67.43	29.97	296.703	Progressive
4K (3840×2160)_30	3840	2160	67.50	30	297.000	Progressive
4K (3840×2160)_50	3840	2160	112.50	50	297.000	Progressive

Mode	Çözünürlük (nokta)		H Sync (KHz)	Yenileme Hızı (Hz)	Dotclk (MHz)	Tarama Türü
4K (3840×2160)_59.94	3840	2160	134.87	59.94	296.703	Progressive
4K (3840×2160)_60	3840	2160	135.00	60	297.000	Progressive
4K(4096×2160) (SMPTE)_23.98	4096	2160	53.95	23.98	296.703	Progressive
4K(4096×2160) (SMPTE)_24	4096	2160	54.00	24	297.000	Progressive
4K(4096×2160) (SMPTE)_50	4096	2160	112.50	50	297.000	Progressive
4K(4096×2160) (SMPTE)_59.94	4096	2160	134.87	59.94	296.703	Progressive
4K(4096×2160) (SMPTE)_60	4096	2160	135.00	60	297.000	Progressive

Ürün adı	EB-L200SW/EB-L200SX
Boyutlar	325 (G) × 90 (Y) × 337 (D) mm (yükseltilmiş kısım hariç)
LCD panel boyutu	<b>EB-L200SW:</b> 0,59" <b>EB-L200SX:</b> 0,55"
Görüntüleme yöntemi	Polisilikon TFT aktif matris
Çözünürlük	<b>EB-L200SW:</b> 1.024.000 nokta WXGA (1280 (G) × 800 (Y) nokta) × 3 <b>EB-L200SX:</b> 786.432 nokta XGA (1024 (G) × 768 (Y) nokta) × 3
Odak ayarı	Manüel
Yakınlaştırma ayarı	1,0 - 1,35 (Dijital yakınlaştırma)
Işık kaynağı	Lazer diyot
Işık kaynağı çıkış gücü	81 W değerine kadar
Dalga boyu	449 ila 461 nm
Işık kaynağı ömrü *	Işık Modu: Normal veya Sessiz: Yaklaşık 20.000 saate kadar Işık Modu:Uzatılmış: Yaklaşık 30.000 saate kadar
Maks. ses çıkışı	16 W
Hoparlör	1
Güç kaynağı	100-240V AC±%10 50/60Hz 2,7 - 1,2 A
İşletme enerji tüketimi (100 ila 120 V alan)	Işık Modu: Normal, Özel: 265 W Işık Modu: Sessiz, Uzatılmış: 201 W
İşletme enerji tüketimi (220 ila 240 V alan)	Işık Modu: Normal, Özel: 254 W Işık Modu: Sessiz, Uzatılmış: 193 W
Beklemede enerji tüketimi	İletişim Açık: 2,0 W İletişim Kapalı: 0,5 W

Çalıştırma yüksekliği	0 - 3048 m irtifa
Çalışma sıcaklığı (tek bir projektör kurulumu kullanılırken) **	0 ila 2286 m irtifa: 0 ila +40°C (%20 ila %80 nem, Yoğuşmasız) 2287 ila 3048 m irtifa: 0 ila +35°C (%20 ila %80 nem, Yoğuşmasız)
Çalışma sıcaklığı (birden fazla projektör kurulumu kullanılırken) **	0 ila 2286 m irtifa: 0 ila +35°C (%20 ila %80 nem, Yoğuşmasız) 2287 ila 3048 m irtifa: 0 ila +30°C (%20 ila %80 nem, Yoğuşmasız)
Depolama sıcaklığı	-10 ila +60°C (%10 ila %90 nem, Yoğuşmasız)
Ağırlık	Yaklaşık 4,5 kg

\* Işık kaynağı parlaklığı orijinal değerinin yarısına düşene kadar yaklaşık süre. (Projektörün, havadaki partikül maddenin 0,04 ila 0,2 mg/m<sup>3</sup>'ten daha az olduğu bir atmosferde kullanıldığı farz edildiğinde. Tahmini süre projektör kullanımına ve çalışma koşullarına bağlı olarak değişir.)

\*\* Çevrenin sıcaklığı çok yükselirse lamba parlaklığı otomatik olarak kararır. (0 ila 2286 m arası yükseklikte yaklaşık 35°C ve 2287 ila 3048 m arası yükseklikte yaklaşık 30°C; ancak bu, çevredeki ortama bağlı olarak değişebilir.)

AEEE Yönetmeliğine Uygundur.

Ürünün Sanayi ve Ticaret Bakanlığınca tespit ve ilan edilen kullanma ömrü 5 yıldır.

Tüketicilerin şikayet ve itirazları konusundaki başvuruları tüketici mahkemelerine ve tüketici hakem heyetlerine yapılabilir.

## ► İlgili Bağlantılar

- "Bağlayıcı Teknik Özellikleri" s.232

## Bağlayıcı Teknik Özellikleri

Computer1 bağlantı noktası	1	Mini D-Sub15 pimli (dişi)
----------------------------	---	---------------------------

Computer2/Monitor Out bağlantı noktası	1	Mini D-Sub15 pimli (dişi)
Video bağlantı noktası	1	RCA pimli jak
HDMI bağlantı noktaları	2	HDMI (Ses yalnızca PCM tarafından desteklenir)
Audio bağlantı noktaları	2	Stereo küçük pinli jak
Audio Out bağlantı noktası	1	Stereo küçük pinli jak
L-Audio-R bağlantı noktaları	1	RCA pimli jak × 2 (L-R)
Mic bağlantı noktası	1	Stereo küçük pinli jak
RS-232C bağlantı noktası	1	Mini D-Sub 9-pin (erkek)
USB-A bağlantı noktası	1	USB bağlayıcı (Tip A)
USB-B bağlantı noktası	1	USB bağlayıcı (Tip B)
LAN bağlantı noktası	1	RJ-45



- USB-A ve USB-B bağlantı noktası USB 2.0 destekler. Ancak USB bağlantı noktalarının USB'yi destekleyen tüm aygıtları çalıştıracığı konusunda garanti verilmemektedir.
- USB-B bağlantı noktası USB 1.1 desteklemez.

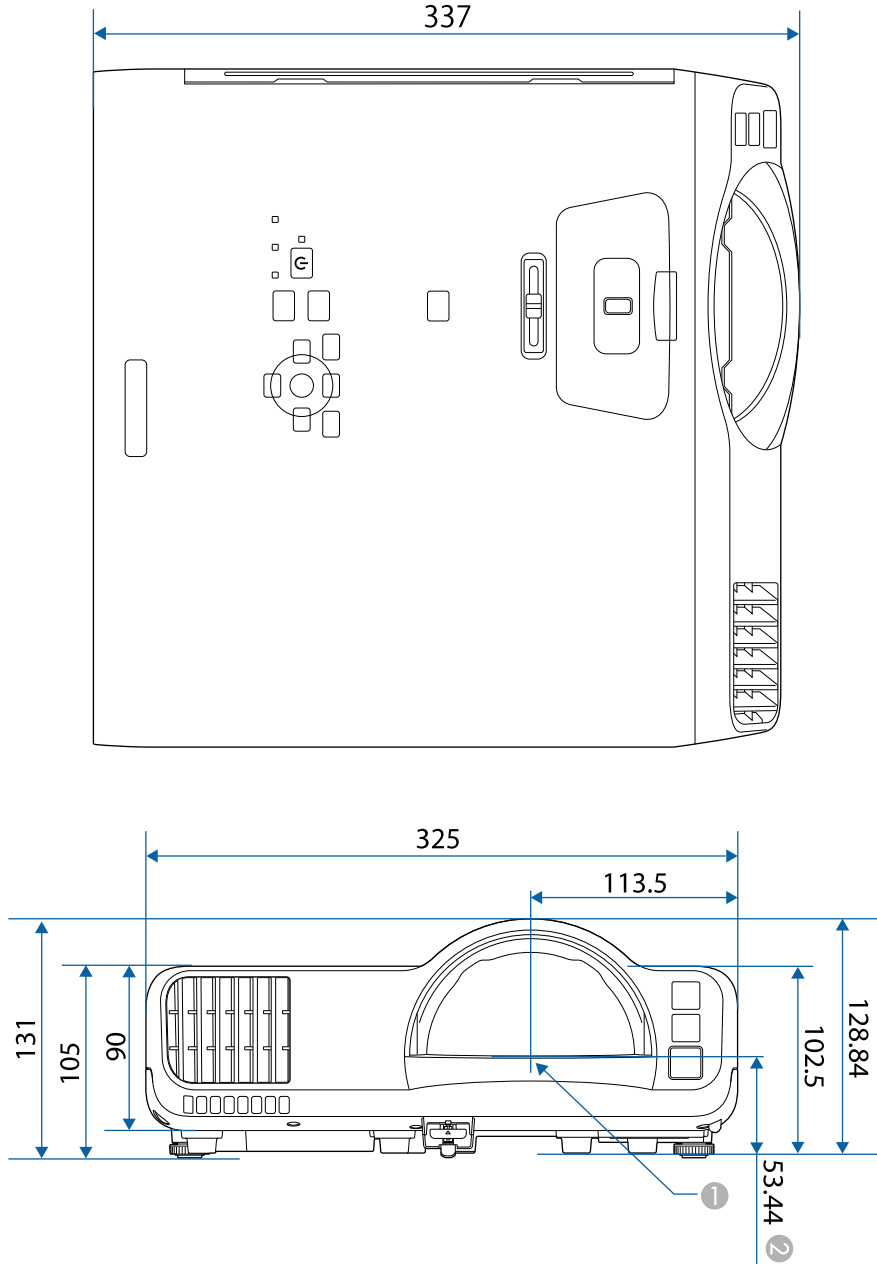

- ① Yansıtma merceğinin merkezi
- ② Yansıtma merceğinin merkezinden tavan askısı tespit noktalarına olan mesafe

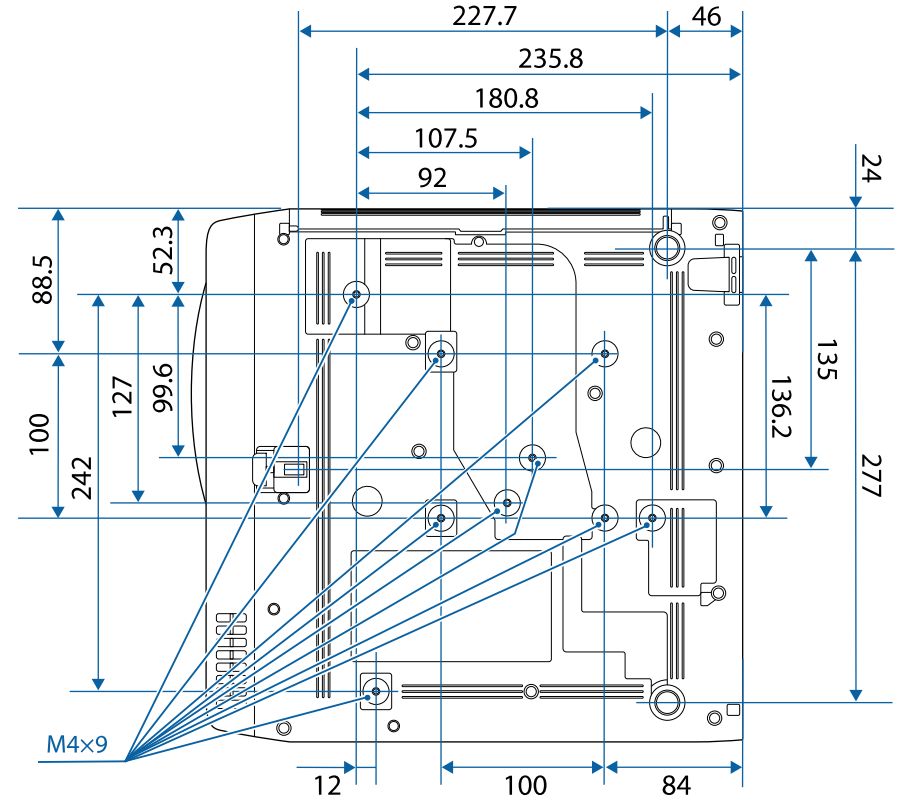

Bu gösterimlerde "mm" birimi kullanılmaktadır.









Projektörün Epson USB Display yazılımını kullanabilmeniz için, bilgisayarınızın aşağıdaki sistem gereksinimlerini karşılıyor olması gerekir.









Gereksinim	Windows	Mac
İşletim sistemi	Windows 7 <ul style="list-style-type: none"><li>• Ultimate (32 ve 64 bit)</li><li>• Enterprise (32 ve 64 bit)</li><li>• Professional (32 ve 64 bit)</li><li>• Home Premium (32 ve 64 bit)</li><li>• Home Basic (32 bit)</li><li>• Starter (32 bit)</li></ul>	OS X <ul style="list-style-type: none"><li>• 10.11.x (64 bit)</li></ul>
	Windows 8.1 <ul style="list-style-type: none"><li>• Windows 8.1 (32 ve 64 bit)</li><li>• Windows 8.1 Pro (32 ve 64 bit)</li><li>• Windows 8.1 Enterprise (32 ve 64 bit)</li></ul>	macOS <ul style="list-style-type: none"><li>• 10.12.x (64 bit)</li><li>• 10.13.x (64 bit)</li><li>• 10.14.x (64 bit)</li><li>• 10.15.x (64 bit)</li></ul>
	Windows 10 <ul style="list-style-type: none"><li>• Windows 10 Home (32 ve 64 bit)</li><li>• Windows 10 Pro (32 ve 64 bit)</li><li>• Windows 10 Enterprise (32 ve 64 bit)</li></ul>	
İşlemci	Intel Core2Duo veya daha hızlısı (Intel Core i3 veya daha hızlısı önerilir)	Intel Core2Duo veya daha hızlısı (Intel Core i5 veya daha hızlısı önerilir)
Bellek	2 GB veya üstü (4 GB veya üstü önerilir)	
Sabit disk alanı	20 MB veya üstü	
Ekran	640 × 480 ila 1920 × 1200 çözünürlük 16 bit renk veya üzeri	

Projektörünüz, Epson Projector Content Manager yazılımının aşağıdaki özelliklerini ve seçeneklerini destekler.



Özellikler/Seçenekler		
Eş zamanlı yürütme		-
Oynatma listesini bir ağ üzerinden projektöre kaydedin		✓
<b>Ayarlar &gt; Video Biçimi</b>	Otomatik Seç	✓
	AVI Biçimi	✓
	MP4 Biçimi	✓

Aşağıdaki tablo, ekipman üzerinde etiketlenmiş olan güvenlik sembollerini listeler.

Sıra	Sembol işareti	Onaylı standartlar	Açıklama
1		IEC60417 No. 5007	"ON" (güç) Şebekeye bağlı olduğunu belirtir.
2		IEC60417 No. 5008	"OFF" (güç) Şebekeye bağlı olmadığını belirtir.
3		IEC60417 No. 5009	Bekleme Ekipmanın hangi parçasının açık olduğunu algılayıp bekleme durumuna getirmek için anahtarı veya anahtar konumunu tanımlar.
4		ISO7000 No. 0434B, IEC3864-B3.1	Dikkat Ürünü kullanırken genel uyarıları tanımlar.
5		IEC60417 No. 5041	Dikkat, sıcak yüzey İşaretili öğenin sıcak olabileceğini ve dikkat edilmeden dokunulmaması gerektiğini belirtir.
6		IEC60417 No. 6042 ISO3864-B3.6	Dikkat, elektrik çarpması riski Elektrik çarpması riski olan ekipmanı tanımlar.
7		IEC60417 No. 5957	Sadece iç mekân kullanımı için Öncelikli olarak iç mekân kullanımı için tasarlanmış elektrikli ekipmanı tanımlar.
8		IEC60417 No. 5926	d.c. güç bağlayıcı kutupları Ekipmanın, d.c. güç kaynağının bağlanabileceği bir ekipman parçasının pozitif ve negatif bağlantılarını (kutuplarını) tanımlar.

Sıra	Sembol işareti	Onaylı standartlar	Açıklama
9		—	No. 8 ile aynı.
10		IEC60417 No. 5001B	Pil, genel Pil ile çalışan ekipmanlarda. Pil haznesi kapağı veya bağlayıcı uçları gibi aygıtları tanımlar.
11		IEC60417 No. 5002	Pil yerleşimi Pil yuvasının kendisini ve pil yuvası içinde pillerin yerleşimini tanımlar.
12		—	No. 11 ile aynı.
13		IEC60417 No. 5019	Toprak koruması Bir arıza olması durumunda elektrik çarpmasına karşı koruma sağlaması için harici bir kondüktöre bağlanacak bir ucu veya toprak koruması elektrodunu tanımlar.
14		IEC60417 No. 5017	Toprak No. 13 sembolünün ayrıca gerekmediği durumlarda bir toprak (yer) ucunu tanımlar.
15		IEC60417 No. 5032	Alternatif akım İlgili uçları tanımlamak için ekipmanın sadece alternatif akım için uygun olduğunu anma değerleri plakasında belirtir.
16		IEC60417 No. 5031	Doğru akım İlgili uçları tanımlamak için ekipmanın sadece doğru akım için uygun olduğunu anma değerleri plakasında belirtir.

Sıra	Sembol işareti	Onaylı standartlar	Açıklama
17		IEC60417 No. 5172	Sınıf II ekipman IEC 61140'a göre Sınıf II ekipmanlar için belirlenen güvenlik gereksinimlerini karşılayan ekipmanları tanımlar.
18		ISO 3864	Genel yasak Yasak olan eylemleri ve işlemleri tanımlar.
19		ISO 3864	Temas etmeyin Ekipmanın belli bir bölgesine dokunma sebebiyle yaralanmaların oluşabileceğini belirtir.
20		—	Projektör açıkken asla optik merceğe bakmayın.
21		—	İşaretili öge, projektörün üstüne hiçbir şey konulmaması gerektiğini belirtir.
22		ISO3864 IEC60825-1	Dikkat, lazer radyasyonu Ekipmanın lazer radyasyonu yayan bir parçasının olduğunu belirtir.
23		ISO 3864	Parçalara ayırma yasağı Ekipman parçalara ayrılırsa, elektrik çarpması gibi yaralanma riskinin olduğunu belirtir.
24		IEC60417 No. 5266	Bekleme, kısmi bekleme Donanımın parçasının hazır durumda olduğunu belirtir.
25		ISO3864 IEC60417 No. 5057	Dikkat, hareketli parçalar Koruma standartlarına uygun olarak hareketli parçalardan uzak durmanız gerektiğini belirtir.
26		IEC60417 No. 6056	Dikkat (Hareketli Fan Kanatları) Güvenlik önlemi olarak hareketli fan kanatlarından uzak durun.

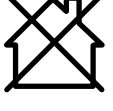
Sıra	Sembol işareti	Onaylı standartlar	Açıklama
27		IEC60417 No. 6043	Dikkat (Keskin Köşeler) Dokunulmaması gereken keskin köşeleri belirtmek içindir.
28		—	Yansıtılırken merceğe doğru bakmaya izin verilmediğini belirtmek içindir.
29		ISO7010 No. W027 ISO 3864	Uyarı, Optik radyasyon (UV, görünür radyasyon, IR gibi) Optik radyasyonun yakınındayken gözlerin ve cildin zarar görmemesi için özen gösterin.
30		IEC60417 No. 5109	Konut alanlarında kullanılmamalıdır. Bir yerleşim bölgesi için uygun olmayan elektrikli ekipmanı tanımlamak.

Bu projektör, lazerler için IEC/EN60825-1:2014 uluslararası standardına uygun Sınıf 1 lazer ürünüdür.

Projektörü kullanırken bu güvenlik talimatlarına uyun.

## ⚠ Uyarı

- Projektör kasasını açmayın. Projektörde yüksek güçlü lazer bulunur.
- Bu üründen yayılan olası tehlikeli optik radyasyon. Çalışan ışık kaynağına bakmayın. Göz hasarına neden olabilir.

## ⚠ Dikkat

Atık olarak elden çıkarırken projektörü parçalarına ayırmayın. Yerel ya da ulusal yasa ve yönetmeliklere göre elden çıkarın.



Projektör ışık kaynağı olarak bir lazer kullanır. Lazer aşağıdaki özelliklere sahiptir.

- Ortama bağlı olarak ışık kaynağının parlaklığı düşebilir. Sıcaklık çok yüksek olduğunda parlaklık çok fazla düşer.
- Uzun süre kullanıldığında ışık kaynağı parlaklığı düşer. Parlaklık ayarlarında kullanım süresi ve düşüş arasındaki ilişkiyi değiştirebilirsiniz.

## » İlgili Bağlantılar

- "Lazer Uyarı Etiketleri" [s.239](#)

## İçinde



## Lazer Uyarı Etiketleri

Lazer uyarı etiketleri projektör üzerinde bulunur.

## Üst

Herhangi bir parlak ışık kaynağında olduğu gibi ışına doğrudan bakmayın, RG2 IEC/EN 62471-5:2015.

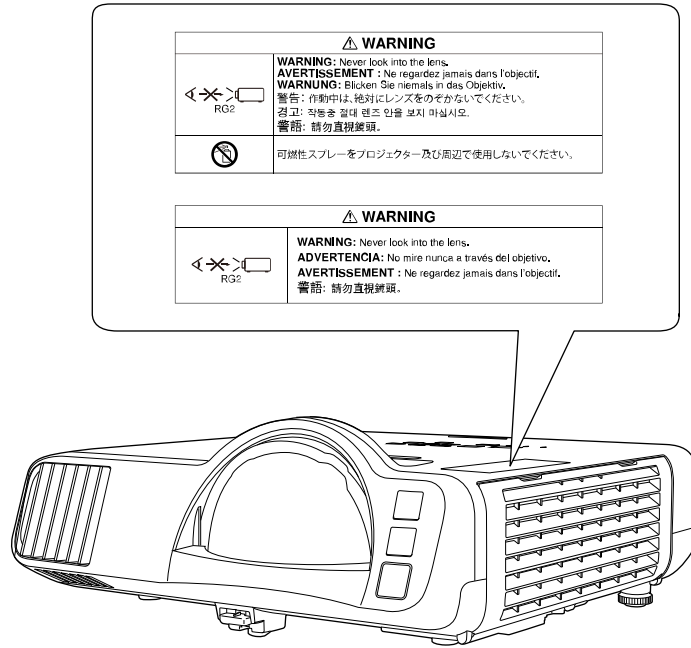

- Lazer açıkken asla projektör merceğine bakmayın. Gözleriniz zarar görebilir, özellikle çocuklar ve evcil hayvanlar için çok tehlikelidir.
- Projektörü uzaktan kumanda kullanarak belirli bir uzaklıktan açarken, lense kimsenin bakmadığından emin olun.
- Küçük çocukların projektörü kullanmasına izin vermeyin. Çocuklara bir yetişkin eşlik etmelidir.
- Yansıtma sırasında lense bakmayın. Ayrıca, büyüteç veya teleskop gibi optik cihazları kullanarak lense bakmayın. Bu, görme bozukluğuna neden olabilir.

IEC 62471-5: Ed. 1.0.'de tanımlanan Risk Grubu 2 LIP uyumluluğu haricinde lazer ürünleri için FDA performans standartlarına uygundur. Daha fazla bilgi için 8 Mayıs 2019 tarihli Lazer Bildirimi No. 57'ye bakın.

Bu bölüm kılavuzda açıklanmayan anlaşılması güç terimler hakkında kısa açıklamalar verir. Piyasadan temin edilebilecek diğer yayınlara başvurarak daha fazla bilgi elde edebilirsiniz.

AMX Device Discovery	AMX Device Discovery, AMX kontrol sistemlerinin hedef ekipmanı kolayca çalıştırması için AMX tarafından geliştirilen bir teknolojidir. Epson bu iletişim kuralı teknolojisini uygulamıştır ve iletişim kuralı işlevinin etkinleştirilmesi için bir ayar sağlamıştır (Açık). Daha fazla ayrıntı için AMX web sitesine bakın. URL <a href="http://www.amx.com/">http://www.amx.com/</a>
En Boy Oranı	Bir görüntünün uzunluğu ve yüksekliği arasındaki oran. HDTV ekranlar gibi, 16:9 yatay:dikey orana sahip ekranlara geniş ekran denir. SDTV ve genel bilgisayar ekranları 4:3 en boy oranına sahiptir.
Bileşik Video	Video sinyalini, tek bir kablo üzerinden aktarılacak üzere parlaklık bileşeni ve renk bileşeniyle birleştiren bir yöntem.
Kontrast	Metni ve şekilleri daha net bir şekilde öne çıkarmak veya daha yumuşak görünmelerini sağlamak için bir görüntünün aydınlık ve karanlık alanlarının bağlı parlaklığı artırılabilir veya azaltılabilir. Bir görüntünün bu özelliğini ayarlamak "kontrast ayarı" olarak adlandırılır.
DHCP	Dynamic Host Configuration Protocol ifadesinin kısaltmasıdır. Bu iletişim kuralı, ağa bağlı olan donanıma otomatik olarak bir IP adresi atar.
Ağ Geçidi Adresi	Alt ağ maskesine uygun olarak bölümlenen bir ağ (alt ağ) üzerinden iletişim sağlamaya yönelik bir sunucudur (yönlendiricidir).

HDCP	HDCP, High-bandwidth Digital Content Protection ifadesinin kısaltmasıdır. DVI ve HDMI bağlantı noktaları üzerinden gönderilen dijital sinyalleri şifreleyerek yasa dışı kopyalamayı önlemek ve telif haklarını korumak için kullanılır. Bu projektördeki HDMI bağlantı noktası HDCP desteklediğinden, HDCP teknolojisiyle korunan dijital görüntüleri koruyabilir. Bununla birlikte, projektör HDCP şifrelemesinin güncellenmiş veya değiştirilmiş sürümleriyle korunan görüntüleri yansıtamayabilir.
HDMI	High Definition Multimedia Interface'in kısaltması. HDMI, dijital tüketici elektronik ürünleri ve bilgisayarlara yönelik bir standarttır. Bu, HD görüntülerin ve çok kanallı ses sinyallerinin dijital iletim standarttır. Dijital sinyali sıkıştırılmayarak, görüntü mümkün olan en yüksek kalitede aktarılabilir. Ayrıca dijital sinyal için bir şifreleme işlevine de sahiptir.
HDTV	High-Definition Television ifadesinin kısaltmasıdır. Aşağıdaki koşulları sağlayan yüksek çözünürlüklü sistemleri belirtir: <ul style="list-style-type: none"> <li>• 720p ya da 1080i veya üzeri dikey çözünürlük (p = İleri giden, i = Geçişli)</li> <li>• 16:9 ekran en boy oranı</li> </ul>
Altyapı modu	Aygıtların erişim noktaları üzerinden iletişim kurduğu kablosuz LAN bağlantısına yönelik bir yöntemdir.
Geçişli	Bir ekranı oluşturmak için gereken bilgileri, görüntünün en üstünden başlayıp en altına kadar her satırı birer birer gönderir. Her iki satırda bir kare görüntülediğinden, görüntülerin titreme olasılığı daha fazladır.
IP Adresi	Ağa bağlı bilgisayarı tanımlamak için kullanılan bir sayıdır.
İleri giden	Bilgileri, her defasında birer ekran oluşturulacak şekilde yansıtılarak bir karede bir görüntü görüntüler. Tarama satırlarının sayısı aynı olmakla birlikte, geçişli sisteme kıyasla bilgi hacmi iki katı olduğundan görüntü titremesi miktarı azalır.

Yenileme Hızı	Bir ekranın ışık yayan elemanı son derece kısa bir süre için aynı parlaklık ve rengi korur. Bu nedenle, ışık yayma elemanını yenilemek için görüntü, saniyede birçok kez taranmalıdır. Saniye başına yenileme işlemlerinin sayısı Yenileme hızı olarak adlandırılır ve hertz (Hz) cinsinden ifade edilir.
SDTV	Standard Definition Television için kullanılan bir kısaltmadır. HDTV Yüksek Çözünürlüklü Televizyon için gerekli koşulları karşılamayan standart televizyon sistemlerini ifade eder.
SNMP	TCP/IP ağına bağlı yönlendirici ve bilgisayar gibi aygıtları izlemek ve denetlemek için kullanılan Simple Network Management Protocol (Basit Ağ Yönetim İletişim Kuralı) ifadesinin kısaltmasıdır.
sRGB	Video donanımı tarafından yeniden üretilmiş olan renklerin bilgisayar işletim sistemleri ve İnternet tarafından kolayca işlenebilmesi amacıyla formüle edilmiş, renk aralıklarına yönelik uluslararası bir standart. Bağlanan kaynak sRGB moduna sahipse, projektörü ve bağlanan sinyal kaynağını sRGB olarak ayarlayın.
SSID	SSID, kablosuz LAN üzerindeki başka bir ağıta bağlanmak için gereken tanımlama bilgisidir. Aynı SSID'ye sahip olan aygıtlar arasında kablosuz iletişim kurulabilir.
Alt Ağ Maskesi	IP adresinden bölümlenen bir ağdaki (alt ağ) ağ adresi için kullanılan bit sayısını tanımlayan bir sayısal değerdir.
SVGA	800 (yatay) x 600 (dikey) noktalı çözünürlükte bir ekran boyutu standardı.
SXGA	1280 (yatay) x 1024 (dikey) noktalı çözünürlükte bir ekran boyutu standardı.
Senkronizasyon	Bilgisayarlardan çıkan sinyaller belirli bir frekansa sahiptir. Projektörün frekansı bu frekansla uyuşmazsa, ortaya çıkan görüntülerin kalitesi iyi olmayacaktır. Bu sinyallerin fazlarını eşleştirme işlemi (sinyaldeki tepe ve çukurların bağıl konumu) Senkronizasyon olarak adlandırılır. Sinyaller senkronize olmazsa, titreme, bulanıklık ve yatay parazit gerçekleşebilir.

İzleme	Bilgisayarlardan çıkan sinyaller belirli bir frekansa sahiptir. Projektörün frekansı bu frekansla uyuşmazsa, ortaya çıkan görüntülerin kalitesi iyi olmayacaktır. Bu sinyallerin fazlarını eşleştirme işlemi (sinyaldeki tepelerin sayısı) İzleme olarak adlandırılır. İzleme doğru şekilde yürütülmezse, sinyalde geniş dikey çizgiler belirir.
Tuzak IP Adresi	SNMP'de hata bildirimini için kullanılan hedef bilgisayara yönelik IP adresidir.
VGA	640 (yatay) x 480 (dikey) noktalı çözünürlükte bir ekran boyutu standardı.
XGA	1024 (yatay) x 768 (dikey) noktalı çözünürlükte bir ekran boyutu standardı.
WXGA	1280 (yatay) x 800 (dikey) noktalı çözünürlükte bir ekran boyutu standardı.
WUXGA	1920 (yatay) x 1200 (dikey) noktalı çözünürlükte bir ekran boyutu standardı.

Projektörünüzle ilgili önemli ikazlar için bu bölümleri inceleyin.

#### ► İlgili Bağlantılar

- "Indication of the manufacturer and the importer in accordance with requirements of EU directive" [s.243](#)
- "Kullanım Kısıtlaması" [s.243](#)
- "İşletim Sistemi Referansları" [s.243](#)
- "Ticari markalar" [s.243](#)
- "Telif Hakkı Bildirimi" [s.244](#)
- "Telif Hakkı Bildirimleri" [s.244](#)

## Indication of the manufacturer and the importer in accordance with requirements of EU directive

Manufacturer: SEIKO EPSON CORPORATION  
Address: 3-5, Owa 3-chome, Suwa-shi, Nagano-ken 392-8502 Japan  
Telephone: 81-266-52-3131  
<http://www.epson.com/>

Importer: EPSON EUROPE B.V.  
Address: Atlas Arena, Asia Building, Hoogoorddreef 5,1101 BA Amsterdam  
Zuidoost  
The Netherlands  
Telephone: 31-20-314-5000  
<http://www.epson.eu/>

## Kullanım Kısıtlaması

Bu ürün hava yolu, demir yolu, deniz yolu, otomotiv vs. ile ilgili nakliye aygıtları; afet önleme aygıtları; çeşitli güvenlik aygıtları vb. ya da işlevsel/hassas aygıtlar vs. gibi yüksek güvenilirlik/güvenlik gerektiren uygulamalar için kullanılırken bu ürün yalnızca güvenlik ve toplam sistem güvenilirliğini korumak için tasarımınıza arıza emniyet sistemi ve yedekleme

birimleri eklemeyi düşündükten sonra kullanılmalıdır. Bu ürün uzay ekipmanları, ana iletişim ekipmanı, nükleer güç kumanda ekipmanı veya doğrudan bakım ile ilgili tıbbi ekipman gibi oldukça yüksek güvenilirlik/güvenlik gerektiren uygulamalarda kullanılmak üzere tasarlanmadığından bu ürünün kullanılmak üzere uygun olup olmadığına tam bir değerlendirme yaparak karar veriniz.

## İşletim Sistemi Referansları

- Microsoft® Windows® 7 işletim sistemi
- Microsoft® Windows® 8.1 işletim sistemi
- Microsoft® Windows® 10 işletim sistemi

In this guide, the operating systems above are referred to as "Windows 7", "Windows 8.1" and "Windows 10". Ayrıca bu işletim sistemlerinin tümünü ifade etmek üzere "Windows" kullanılmıştır.

- OS X 10.11.x
- macOS 10.12.x
- macOS 10.13.x
- macOS 10.14.x
- macOS 10.15.x

Bu kılavuzda, yukarıdaki işletim sistemleri "OS X 10.11.x", "macOS 10.12.x", "macOS 10.13.x", "macOS 10.14.x" ve "macOS 10.15.x" olarak anılmıştır. Ayrıca, bunların tümü anılırken ortak "Mac" terimi kullanılır.

## Ticari markalar

EPSON tescilli ticari bir markadır, EXCEED YOUR VISION ve logoları, Seiko Epson Corporation'un tescilli ticari markaları veya ticari markalarıdır.

Mac, OS X ve macOS, Apple Inc. şirketinin ticari markalarıdır.

Microsoft, Windows ve Windows Server, Microsoft Corporation şirketinin Amerika Birleşik Devletleri ve/veya diğer ülkelerdeki ticari markaları veya kayıtlı ticari markalarıdır.

Wi-Fi®, WPA2®, WPA3® ve Miracast® are trademarks of Wi-Fi Alliance®'in ticari markalarıdır.

App Store, Apple Inc. şirketinin hizmet markasıdır.

Chrome, Chromebook ve Google Play, Google LLC şirketinin ticari markalarıdır.

HDMI, HDMI Logosu ve High-Definition Multimedia Interface, HDMI Licensing Administrator Inc.'nin ticari markaları veya tescilli ticari markalarıdır. 

"QR Code", DENSO WAVE INCORPORATED'in tescilli ticari markasıdır.

PJLink ticari markası, Japonya, Amerika Birleşik Devletleri ve diğer ülkeler ve bölgelerde tescil için başvurusu yapılmış veya zaten tescilli bir ticari markadır.

Foxit PDF SDK Copyright ©2011, Foxit Software Company  
www.foxitsoftware.com, All rights reserved.

Crestron®, Crestron Connected®, Crestron Fusion®, Crestron Control® ve Crestron RoomView® Crestron Electronics, Inc. şirketinin tescilli ticari markalarıdır.

Art-Net™ Designed by and Copyright Artistic Licence Holdings Ltd.

Intel®, Intel Corporation'in ABD ve/veya diğer ülkelerdeki tescilli ticari markasıdır.

Ayrıca bu belgede kullanılan diğer ürün adları yalnızca ürünü belirtmek için kullanılmıştır ve ilgili sahiplerinin ticari markaları olabilir. Epson bu markalarla ilgili olarak hiçbir hak talep etmemektedir.

Seiko Epson Corporation ve bağlı kuruluşları, ürünü satın alanın veya üçüncü kişilerin aşağıdaki nedenlerden ötürü uğradıkları zarar, kayıp, maliyet veya gider konusunda ürünü satın alana veya üçüncü kişilere karşı kesinlikle yükümlü olmayacaktır: kaza, ürünün yanlış veya uygun olmayan amaçlarla kullanılması, ürün üzerinde yetkisiz kişilerce yapılan düzenlemeler, onarımlar veya değişiklikler veya (ABD hariç olmak üzere) Seiko Epson Corporation şirketinin çalıştırma ve bakım talimatlarına aykırı hareketler.

Seiko Epson Corporation, Seiko Epson Corporation tarafından Orijinal Epson Ürünleri veya Epson Onaylı Ürünler olarak tanımlanmış ürünler dışındaki herhangi bir isteğe bağlı aygıtın veya sarf malzemesinin kullanılmasından doğacak zararlardan ve sorunlardan sorumlu olmayacaktır.

Ek bir bildirim olmaksızın bu kılavuzun içeriği değiştirilebilir veya güncellenebilir.

Bu kılavuzdaki çizimler ile gerçek projektör arasında farklılıklar olabilir.

---

## Telif Hakkı Bildirimleri

Bu bilgiler önceden haber verilmeksizin değiştirilebilir.

© 2020 Seiko Epson Corporation

2021.3 414147100TR

---

## Telif Hakkı Bildirimi

Tüm hakları saklıdır. Seiko Epson Corporation'in önceden yazılı izni olmadan bu yayının hiçbir bölümü elektronik, mekanik, fotokopi, kaydetme veya diğer yöntemlerle herhangi bir biçimde veya herhangi bir yolla çoğaltılamaz, bir bilgi erişim sisteminde saklanamaz veya aktarılamaz. Bu belgede bulunan bilgilerin kullanımına ilişkin olarak patent hakkı sorumluluğu üstlenilmemektedir. Yine bu belgedeki bilgilerin kullanımından doğan zararlar için de sorumluluk kabul edilmemektedir.