



使用说明书

Multimedia Projector

EB-L255F
EB-L250F
EB-L200F
EB-L200W
EB-L200X

说明书中图标的含义	7	连接到计算机处理 VGA 视频和音频.....	24
使用手册搜索信息	8	连接到计算机处理 USB 视频和音频.....	25
关键词搜索.....	8	连接到视频源.....	26
直接从书签跳转.....	8	连接到 HDMI 视频源.....	26
只打印所需页面.....	8	连接到复合视频源.....	27
获得最新版本文档	9	连接到外部 USB 设备.....	27
投影机介绍	10	USB 设备投影.....	27
投影机的功能	11	连接到 USB 设备.....	28
长寿命激光源.....	11	断开 USB 设备.....	28
快速方便的设定.....	11	连接到文件摄像机.....	28
灵活的连接.....	11	连接到外部设备.....	28
与计算机连接.....	11	连接到 VGA 监视器.....	29
与移动设备连接.....	12	连接外部扬声器.....	29
展览投影.....	13	连接麦克风.....	30
投影机部件和功能	14	安装遥控器电池	31
投影机部件 - 前面/上面.....	14	遥控器操作	32
投影机部件 - 后面.....	15	打开镜头盖	33
投影机部件 - 底面.....	16	使用基本投影机功能	34
投影机部件 - 操作面板.....	16	打开投影机	35
投影机部件 - 遥控器.....	17	主屏幕.....	36
设置投影机	20	关闭投影机	37
投影机放置	21	设置日期和时间	38
投影机设置和安装选项.....	22	选择投影机菜单语言	40
投影距离.....	22	投影模式	41
投影机连接	24	使用遥控器更改投影模式.....	41
连接到计算机.....	24	使用菜单更改投影模式.....	41
连接到计算机处理 HDMI 视频和音频.....	24	设定屏幕类型	43
		使用屏幕位置调节图像位置.....	44
		显示测试图样	46

调节图像高度	48
图像形状	49
自动垂直梯形校正	49
用水平梯形校正滑块校正图像形状	49
用梯形校正按钮校正图像形状	49
用 Quick Corner 校正图像形状	51
用弧形校正对图像形状进行校正	53
使用点校正对图像形状进行校正	55
用变焦环缩放图像	57
使用聚焦环聚集图像	58
选择图像源	59
图像长宽比	61
更改图像长宽比	61
可用的图像长宽比	61
每个外观模式的投影图像外观	61
调节参数（颜色模式）	66
更改颜色模式	66
可用颜色模式	66
打开自动亮度调整	66
调节图像颜色	68
调节色相、饱和度和亮度	68
调整 Gamma	69
调节图像分辨率	71
调节亮度	73
恒定亮度使用小时数	74
光源工作时间	75
用音量按钮控制音量	76

调节投影机功能	77
同时投影多个图像	78
Split Screen 投影不支持的输入源组合	80
Split Screen 投影限制	80
投影 PC Free 演示	81
支持的 PC Free 文件类型	81
PC Free 投影的注意事项	82
开始 PC Free 幻灯片	82
开始 PC Free 影片上演	84
PC Free 显示选项	85
以内容回放模式投影	86
切换到内容回放模式	86
使用聚光灯模式	87
投影播放列表	88
使用 Epson Web Control 创建播放列表	89
将效果添加到投影图像	91
内容回放模式限制	92
暂时关闭图像和声音	93
暂时停止视频操作	94
放大/缩小图像（E 变焦）	95
放大图像	95
缩小图像	95
保存用户标识图像	97
保存用户图样	99
使用多台投影机	100
用于多台投影机控制的投影机标识系统	100
设定投影机识别号	100
选择想要操作的投影机	101
调节色彩均匀度	102
融合图像边缘	103

匹配图像颜色.....	105	配合 Miracast 功能使用 Screen Mirroring 进行连接.....	132
调节黑场.....	106	在 Windows 10 中使用 Screen Mirroring 连接.....	132
修改黑场调节区域.....	107	在 Windows 8.1 中使用 Screen Mirroring 连接.....	132
调节 RGBCMY.....	108	安全 HTTP	134
缩放图像.....	109	使用菜单导入 Web 服务器证书.....	134
投影机安全功能	112	支持的 Web 服务器证书.....	135
密码安全类型.....	112	监视和控制投影机	136
设定密码.....	112	Epson Projector Management	137
选择密码安全类型.....	113	使用 Web 浏览器控制联网投影机	138
输入密码以使用投影机.....	113	Web 控制选项.....	139
锁定投影机的按钮.....	114	通过 Web 浏览器注册数字证书	146
解锁投影机的按钮.....	115	设置投影机网络电子邮件提醒	147
安装安全电缆.....	115	网络投影机电子邮件提醒消息.....	147
使用网络上的投影机	116	使用 SNMP 设置监视	148
有线网络投影	117	使用 ESC/VP21 命令	149
连接到有线网络.....	117	ESC/VP21 命令列表.....	149
选择有线网络设置.....	117	电缆配线图.....	149
无线网络投影	120	PJLink 支持.....	151
内置无线 LAN 模块的安全使用须知.....	120	Art-Net 频道定义	152
无线网络投影的连接方法.....	120	Crestron Connected 支持	154
安装无线 LAN 模块.....	121	设置 Crestron Connected 支持.....	154
手动选择无线网络设定.....	122	设定投影机事件日程.....	155
在 Windows 中选择无线网络设定.....	125	调整菜单设定	158
在 Mac 中选择无线网络设定.....	125	使用投影机的菜单	159
为简单接入点模式设置无线网络安全.....	125	使用显示键盘	160
为基础结构模式设置无线网络安全.....	126	使用显示键盘时可用文字.....	160
支持的客户端和 CA 证书.....	127		
使用二维码连接移动设备.....	128		
使用 USB 钥匙连接 Windows 计算机.....	128		
移动设备中的无线网络保护 (Screen Mirroring).....	130		
选择 Screen Mirroring 设定.....	130		

图像质量设定 - 图像菜单.....	161
输入信号设置 - 信号 I/O 菜单.....	163
投影机安装设定 - 安装菜单.....	165
投影机显示设定 - 显示设定菜单.....	167
投影机功能设定 - 操作菜单.....	169
投影机管理员设置 - 管理菜单.....	171
Event ID 代码列表.....	172
投影机网络设定 - 网络菜单.....	174
网络菜单 - 网络设置菜单.....	174
网络菜单 - 无线 LAN 菜单.....	175
网络菜单 - 有线 LAN 菜单.....	176
网络菜单 - 邮件通知菜单.....	177
网络菜单 - 投影机控制菜单.....	177
网络菜单 - 网络投影设置.....	178
多台投影机操作设置 - 多画面投影菜单.....	180
投影机设置设定 - ECO 菜单.....	182
投影机初始设置和重置选项 - 初始/全部设置菜单.....	183
在不同投影机之间复制菜单设定(批量设定).....	184
从 USB 闪存盘中传输设置.....	184
从计算机中传输设置.....	185
批设置错误通知.....	186
投影机维护.....	187
投影机维护.....	188
清洁镜头.....	189
清洁投影机外壳.....	190
防尘滤网和通风口维护.....	191
清洁防尘滤网和通风口.....	191

更换防尘滤网.....	191
更新固件.....	193
使用USB存储设备更新固件.....	193
使用计算机和USB电缆更新固件.....	194

解决问题..... 196

投影机问题.....	197
投影机指示灯状态.....	198
解决图像或声音问题.....	200
不显示图像时的解决方案.....	200
使用 USB Display 功能时图像不正确的解决方案.....	200
显示“无信号”信息时的解决方案.....	201
从 Windows 便携式电脑显示.....	201
从 Mac 便携式电脑显示.....	201
显示“不支持”信息时的解决方案.....	201
仅显示部分图像时的解决方案.....	202
图像不是矩形时的解决方案.....	202
图像包含噪音或静态画面时的解决方案.....	202
图像模糊时的解决方案.....	203
图像亮度或颜色不正确时的解决方案.....	203
余像保留在投影图像上时的解决方案.....	204
声音问题的解决方案.....	204
麦克风问题的解决方案.....	204
图像文件名在 PC Free 中显示不正确的解决方案.....	204
无法使用PC Free功能投影图像时的解决方法.....	205
解决投影机或遥控器操作问题.....	206
投影机关机或关闭问题的解决方案.....	206
遥控器问题的解决方案.....	206
密码问题的解决方案.....	206
“保存时间的电池电量偏低。”消息显示时的解决方案.....	207
内容回放模式下问题的解决方案.....	208

解决网络问题	209
无线验证失败的解决方案	209
您不能通过 Web 访问投影机时的解决方案.....	209
收不到网络提醒电子邮件时的解决方案	209
网络投影期间图像包含静态画面时的解决方案.....	210
无法使用 Screen Mirroring 连接时的解决方案	210
无法使用两个 Screen Mirroring 信号源时的解决方案.....	210
Screen Mirroring 连接期间图像或声音包含静态画面时的解决方案.....	210
HDMI 连接不起作用时的解决方案	211

附录 **212**

选购件和更换部件	213
屏幕.....	213
线缆.....	213
安装.....	213
外部设备	213
更换部件	214
用于无线连接.....	214
其他投影机的兼容配件	214
画面大小和投影距离	215
支持的监视器显示分辨率	218
投影机规格	223
连接器规格	223
外部尺寸	225
USB Display 系统要求	226
支持的 Epson Projector Content Manager 功能	227
安全符号和说明列表	228
激光安装信息	230
激光警告标签.....	230



用语解说	232
声明	234
FCC Compliance Statement.....	234
Indication of the manufacturer and the importer in accordance with requirements of EU directive.....	235
使用限制	235
操作系统参考.....	235
商标.....	235
版权声明	236
版权归属	236

说明书中图标的含义



安全符号

投影机及其手册使用图形符号和标签告诉您如何安全使用投影机。

请仔细阅读并遵循这些符号和标签，以避免人身伤害或财产损失。

 警告	若忽视本图标表示的信息，可能会导致人员受伤甚至死亡。
 注意	若忽视本图标表示的信息，可能会因错误操作处理而导致人员受伤或身体伤害。

一般信息图标

 注意	此标签列示了如果不采取足够的措施可能引起投影机的损坏和人身伤害的内容。
	此标签列示了可能有用的附加信息。
[按钮名称]	指示遥控器或操作面板上按钮的名称。 示例: [Esc] 按钮
菜单/设置名称	指示投影机菜单和设定名称。 实例: 选择图像菜单 ☛ 图像 > 颜色模式
»	此标签表示到相关页面的链接。
☛	此标签表示投影机的当前菜单级数。

» 相关链接

- "使用手册搜索信息" p.8
- "获得最新版本文档" p.9

PDF 手册可通过关键词搜索您查找的信息，也可以使用书签直接跳转到特定部分。还可以只打印您需要的页面。本部分介绍如何使用已在计算机的 Adobe Reader X 中打开的 PDF 手册。

▶ 相关链接

- "关键词搜索" p.8
- "直接从书签跳转" p.8
- "只打印所需页面" p.8

关键词搜索

单击编辑 > 高级搜索。在搜索窗口中输入要查找信息的关键词（文本），然后单击搜索。以列表形式显示匹配项。单击显示的一个匹配项即可跳转到该页面。

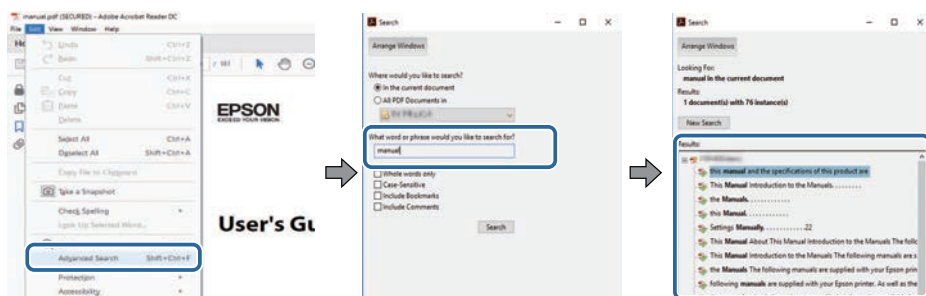

直接从书签跳转

单击标题跳转到该页面。单击 + 或 > 查看该部分中的下级标题。要返回上一页，请在键盘上执行以下操作。

- Windows: 按住 **Alt**，然后按 ←。

- Mac OS: 按住命令键，然后按 ←。

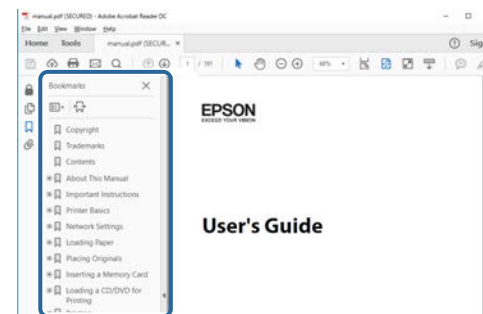

只打印所需页面

还可以只提取并打印您需要的页面。单击文件菜单中的打印，然后在打印页面中的页面中指定要打印的页面。

- 要指定连续页面，请在起始页面和结束页面之间输入连字符。
示例：20-25
- 要指定不连续页面，请用逗号分隔。
示例：5, 10, 15

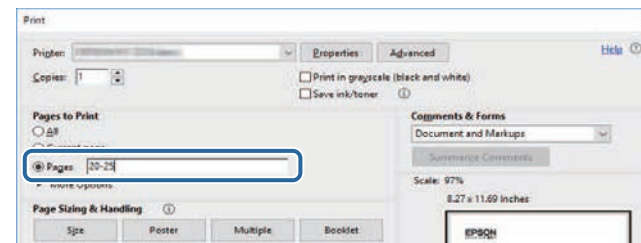

您可以访问 Epson 网站获取最新版手册和规格。

访问 epson.sn，然后输入型号名称。

投影机介绍

请参阅这些章节以详细了解投影机的功能和各部件的名称。

▶ 相关链接

- "投影机的功能" [p.11](#)
- "投影机部件和功能" [p.14](#)

本投影机具有这些特殊功能。请参考这些部分了解详情。

▶ 相关链接

- "长寿命激光源" [p.11](#)
- "快速方便的设定" [p.11](#)
- "灵活的连接" [p.11](#)
- "展览投影" [p.13](#)

长寿命激光源

固态激光源几乎无需维护，直至灯光亮度降低。

快速方便的设定

- 直接开机功能可在接通投影机电源时将其打开。
- 自动开机功能用于在投影机检测到来自被指定为自动开机源的端口的图像信号时，打开投影机。
- 主屏幕功能允许您方便地选择输入源和有用的功能。



- 自动垂直梯形校正始终显示矩形屏幕 (自动垂直梯形校正)。

- 水平梯形校正滑钮允许您快速校正投影图像中的水平失真。

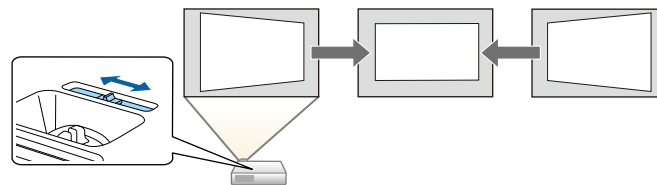

▶ 相关链接

- "主屏幕" [p.36](#)
- "打开投影机" [p.35](#)
- "用水平梯形校正滑块校正图像形状" [p.49](#)

灵活的连接

本投影机支持如下所示的多种易用的连接选项。

▶ 相关链接

- "与计算机连接" [p.11](#)
- "与移动设备连接" [p.12](#)

与计算机连接

- 用一条 USB 电缆连接，以投影图像和输出音频 (USB Display)。

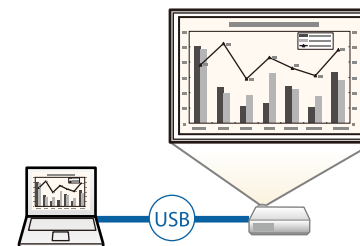

- Epson iProjection (Windows/Mac) 可以通过分离投影屏幕同时投影四个图像。您可以从网络上的计算机或安装有 Epson iProjection 的智能手机或平板设备投影图像。
请参阅 *Epson iProjection 操作指南(Windows/Mac)* 了解详情。

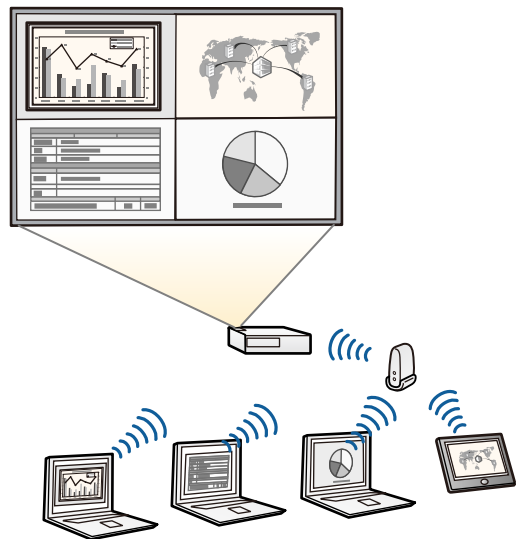

- 您可以从以下网站下载必要的软件：
epson.sn

▶▶ 相关链接

- "有线网络投影" p.117
- "无线网络投影" p.120
- "连接到计算机处理 USB 视频和音频" p.25

与移动设备连接

- 通过 Screen Mirroring 使用 Miracast 技术无线连接投影机和移动设备。



- Epson iProjection (iOS/Android) 使用 App Store 或 Google Play 上提供的 app 以无线方式连接投影机和移动设备。



与 App Store 或 Google Play 通信产生的费用由客户承担。

- Epson iProjection (Chromebook) 使用 Chrome Web Store 上提供的 app 以无线方式连接投影机和 Chromebook 设备。



与 Chrome Web Store 通信产生的费用由客户承担。

▶▶ 相关链接

- "移动设备中的无线网络保护 (Screen Mirroring)" p.130

展览投影

投影机允许您将展览内容投影为数字标牌 (EB-L255F/EB-L250F)。



您可以从以下网站下载必要的软件：

epson.sn

▶▶ 相关链接

- "以内容回放模式投影" p.86

- 内容回放模式用于播放您的播放列表，将颜色和形状效果添加到投影的图像。
- 可使用下列方法之一创建在内容回放模式下播放的内容。
 - Epson Projector Content Manager 软件可用于创建播放列表并将其保存在外部存储设备中。也可以将颜色和形状效果添加到投影图像并计划播放列表。
请参阅 *Epson Projector Content Manager 操作指南* 了解详细信息。
 - 通过 Epson Web Control，可使用 Web 浏览器创建播放列表，并将其保存到连接到网络中投影机的外部存储设备。也可以将颜色和形状效果添加到投影图像。
 - Epson Creative Projection 应用程序可在 iOS 设备上创建内容。还可将内容无线传输到投影机。
您可以从 App Store 下载 Epson Creative Projection。与 App Store 通信产生的费用由客户承担。

下面章节介绍投影机部件及其功能。

除非另行说明，否则将使用 EB-L200F 插图解释说明书中的所有功能。

▶ 相关链接

- "投影机部件 - 前面/上面" p.14
- "投影机部件 - 后面" p.15
- "投影机部件 - 底面" p.16
- "投影机部件 - 操作面板" p.16
- "投影机部件 - 遥控器" p.17

投影机部件 - 前面/上面

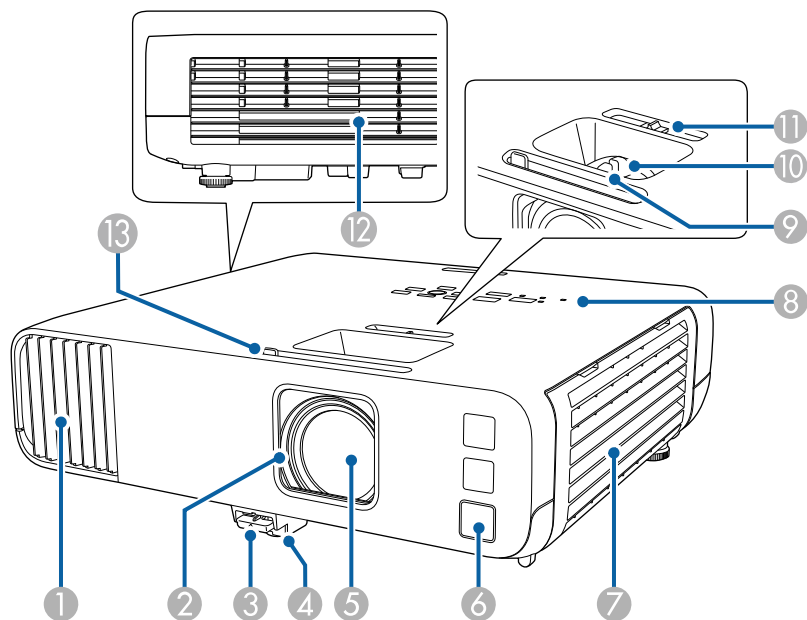

名称	功能
① 进风口	吸入空气以冷却投影机内部。

名称	功能
② 镜头盖	不使用投影机时将滑盖关闭，以保护镜头。 在投影过程中将滑盖关闭，可以隐藏图像和声音。
③ 撑脚释放调节杆	按撑脚释放杆以伸缩前可调撑脚。
④ 前可调撑脚	将投影机安装在桌子等表面上时，可展开撑脚以调节图像的位置。
⑤ 镜头	从这里投影图像。 警告 <ul style="list-style-type: none"> • 投影时请勿直视投影镜头。 • 请勿将任何物体或手放在投影镜头附近。可能会导致灼伤、火灾或物体翘曲，因为投影灯光集中在该区域会形成高温。
⑥ 遥控接收器	接收遥控器信号。
⑦ 进风口 (防尘滤网)	吸入空气以冷却投影机内部。
⑧ 控制面板	操作投影机。
⑨ 聚焦环	调节图像焦点。
⑩ 变焦环	调节图像大小。
⑪ 水平梯形校正滑钮	校正投影图像中的水平失真。
⑫ 排气口	用于排出冷却投影机内部所用空气的排气孔。 注意 投影时，请勿将脸或手贴近排气口，并请勿在排气口附近放置受热会翘曲或损坏的物体。排气口排放的热气可能会造成灼伤、翘曲或事故的发生。
⑬ A/V 静音滑盖调节杆	滑动滑钮，可以打开和关闭镜头盖。

▶ 相关链接

- "防尘滤网和通风口维护" p.191
- "投影机部件 - 操作面板" p.16
- "打开镜头盖" p.33

- "调节图像高度" [p.48](#)
- "使用聚焦环聚集图像" [p.58](#)
- "用变焦环缩放图像" [p.57](#)
- "用水平梯形校正滑块校正图像形状" [p.49](#)
- "暂时关闭图像和声音" [p.93](#)

投影机部件 - 后面

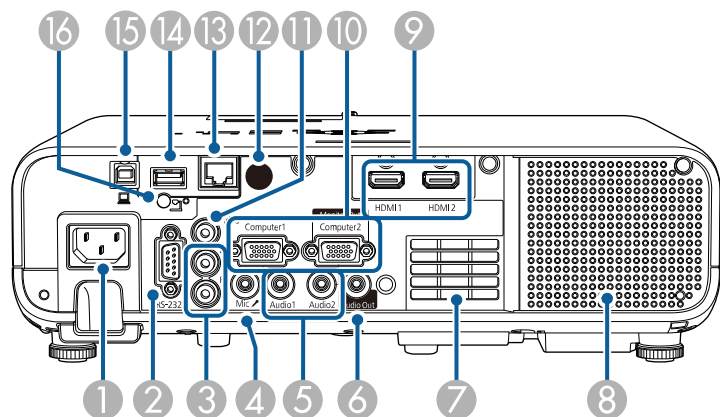

名称	功能
① 电源插座	连接电源线至投影机。
② RS-232C 端口	连接 RS-232C 电缆以从计算机控制投影机。(通常不需要使用此端口。)
③ L-Audio-R 端口	输入来自 Video 端口所连设备的音频。
④ Mic 端口 (EB-L200F/EB-L200W /EB-L200X)	从麦克风输入音频。

名称	功能
⑤ Audio1/Audio2 端口	Audio1: 输入来自Computer1 端口所连设备的音频。 Audio2: 输入来自Computer2 端口所连设备的音频。通过选购的文件摄像机投影图像时, 音频从该端口输入。
⑥ Audio Out 端口	将当前输入源的音频输出到外部扬声器。
⑦ 进风口	吸入空气以冷却投影机内部。
⑧ 扬声器	输出音频。
⑨ HDMI1/HDMI2 端口	从 HDMI 兼容视频设备和计算机中输入视频信号。本端口与 HDCP2.3 兼容。
⑩ Computer1/Computer2/Monitor Out 端口	从计算机输入图像信号。 更改投影机 信号 I/O 菜单中的监视器输出端口设置时, 可使用Computer2/Monitor Out 端口输出来自 Computer1 端口的模拟 RGB 信号输入。
⑪ Video 端口	输入来自视频源的复合视频信号。
⑫ 遥控接收器	接收遥控器信号。
⑬ LAN 端口	连接 LAN 电缆以连接到网络。
⑭ USB-A 端口	用于连接 USB 存储设备或数码相机, 通过 PC Free 功能或在 内容回放模式下投影电影或图像。 用于连接选购的文件摄像机。 用于连接无线 LAN 模块。 用于连接 USB 存储设备, 以保存错误和操作日志文件。
⑮ USB-B 端口	用于将 USB 电缆连接至计算机以投影计算机图像。
⑯ 无线 LAN 模块固定螺丝	固定好无线 LAN 模块盖。

» 相关链接

- "投影机连接" [p.24](#)

投影机部件 - 底面

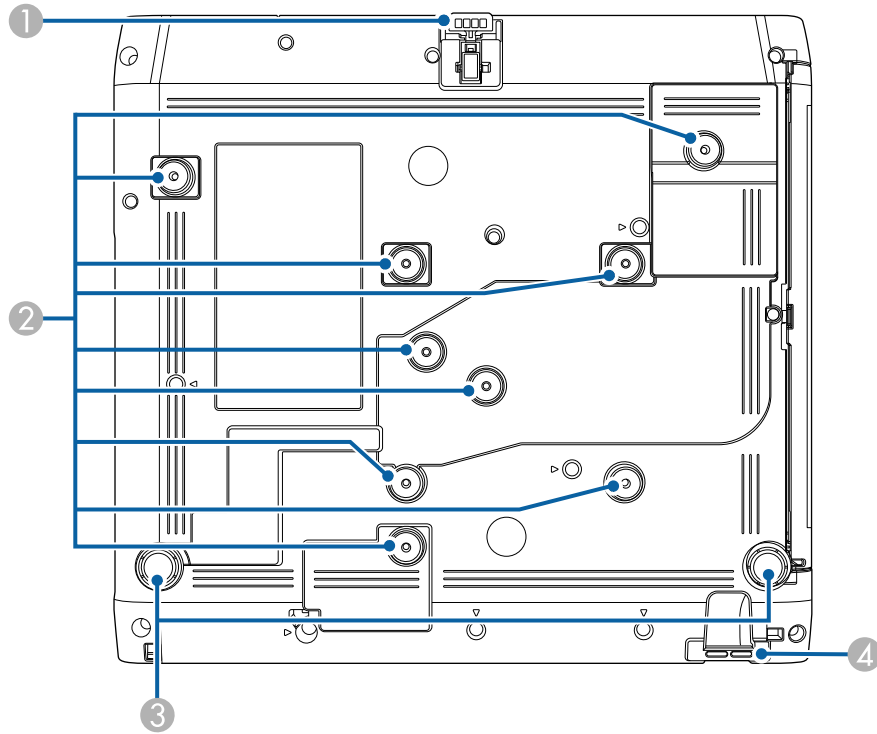

名称	功能
④ 安全电缆安装点	将防盗线锁穿过此处并锁住。 您也可以将投影机安全吊绳安装在此处，以防止投影机从吊顶或墙壁上掉落。

相关链接

- "调节图像高度" p.48
- "安装安全电缆" p.115

投影机部件 - 操作面板

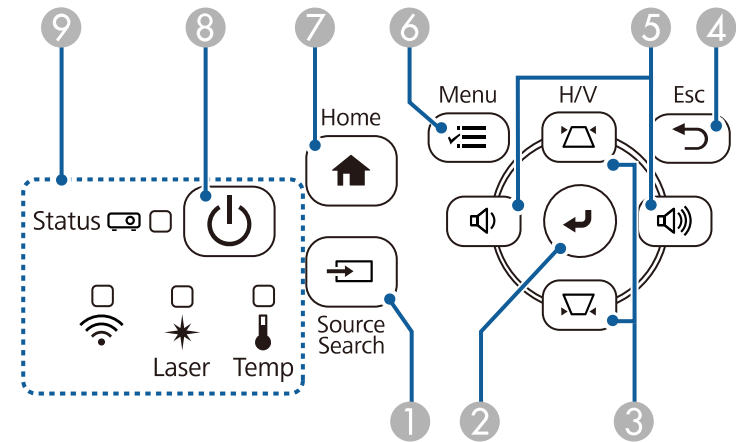

名称	功能
① [Source Search] 按钮	切换到下一个输入源。
② [Enter] 按钮 [↵]	显示投影机的菜单时，输入当前选择并转到下一级。 通过Computer端口投影模拟 RGB 信号时，请优化模拟信号调节设定（跟踪、同步和位置）。

名称	功能
① 前可调撑脚	将投影机安装在桌子等表面上时，可展开撑脚以调节图像的位置。
② 固定点（九个点）	在墙壁上安装投影机、吊装投影机时，可使用这些点连接选配吊架或兼容 VESA 安装接口标准的市售吊架 (100 × 100 mm)。
③ 后撑脚	将投影机安装在桌子等表面上时，旋转以便展开和缩回该撑脚，从而调节水平倾斜度。

名称	功能
③ 梯形校正调节按钮和箭头按钮	显示梯形校正屏幕让您纠正梯形失真。 显示投影机的菜单时选择菜单项目。
④ [Esc] 按钮	按下该按钮结束当前正在使用的某项功能。 显示投影机的菜单时，移回上一级菜单。
⑤ 音量按钮和箭头按钮	 : 减小音量。  : 增大音量。 显示梯形校正屏幕时校正水平方向的梯形失真。 显示投影机的菜单时选择菜单项目。
⑥ [Menu]按钮	显示和关闭投影机的菜单。
⑦ [Home] 按钮	显示和关闭主屏幕。
⑧ 电源按钮 [⏻]	打开或关闭投影机。
⑨ 指示灯	指示投影机的状态。

» 相关链接

- "主屏幕" p.36
- "投影机指示灯状态" p.198
- "用梯形校正按钮校正图像形状" p.49
- "选择图像源" p.59
- "用音量按钮控制音量" p.76
- "调整菜单设定" p.158

投影机部件 - 遥控器

EB-L255F/EB-L250F

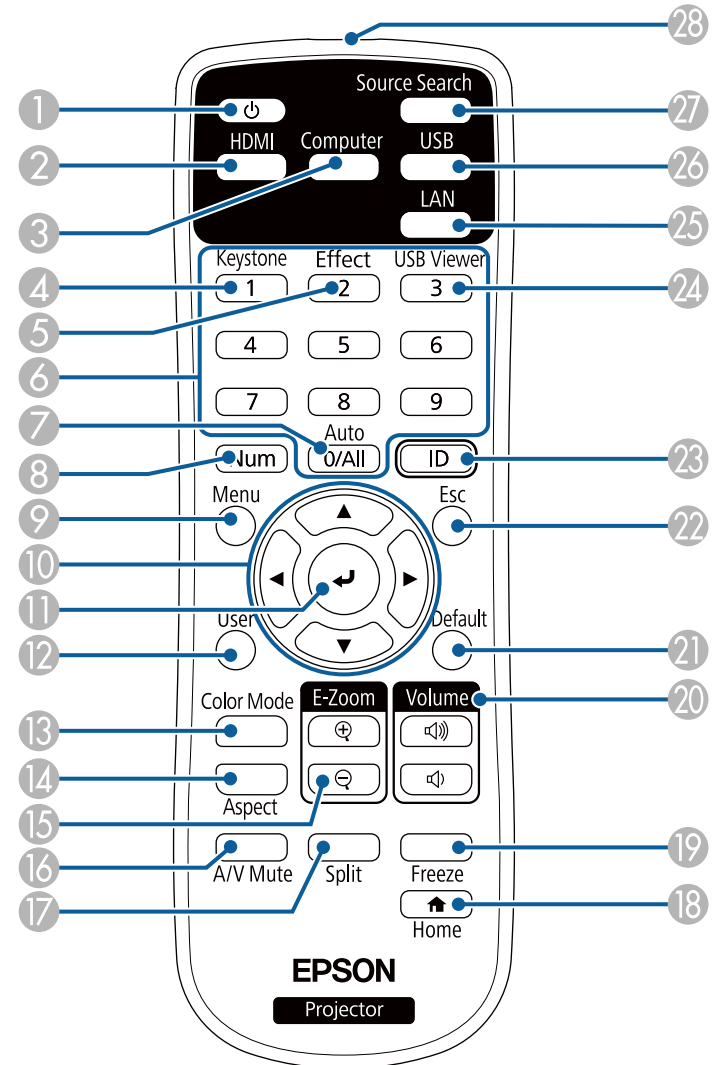

EB-L200F/EB-L200W/EB-L200X

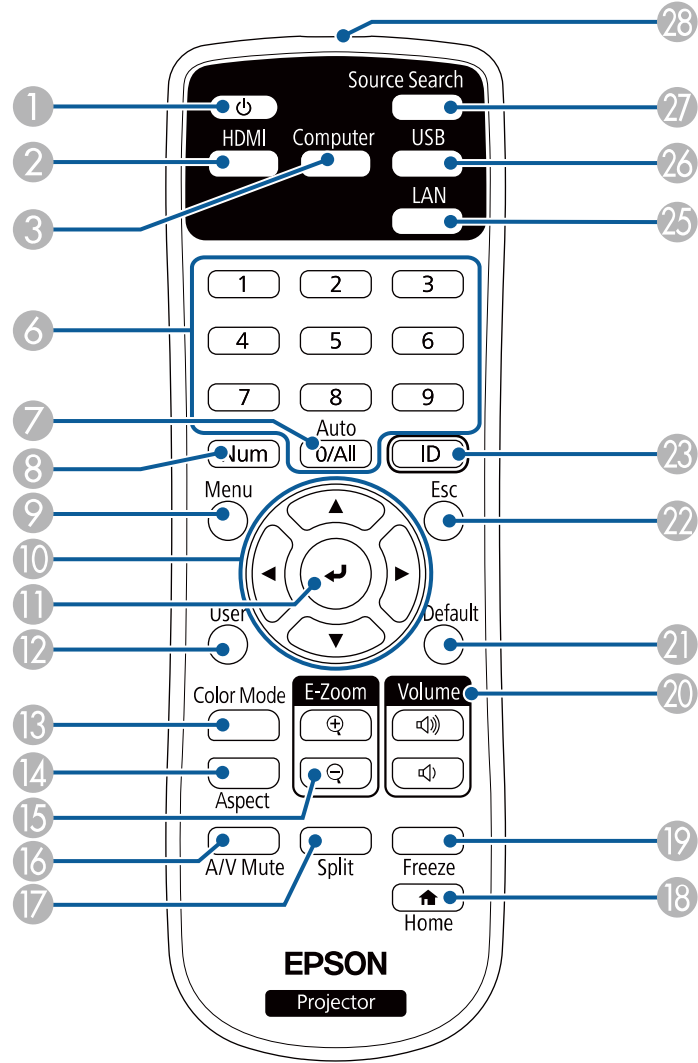

名称	功能
② [HDMI] 按钮	将图像信号源转换到 HDMI 端口。
③ [Computer] 按钮	将图像信号源转换到Computer端口。
④ [Keystone] 按钮 (EB-L255F/EB-L250F)	显示几何校正屏幕让您纠正投影图像的梯形失真。
⑤ [Effect] 按钮 (EB-L255F/EB-L250F)	在内容回放模式下显示重叠效果菜单。
⑥ 数字按钮	按下 [Num] 按钮的同时，在投影机的菜单中输入数字。 在内容回放模式下，按住 [Num] 按钮的同时输入数字可回放您收藏的播放列表 (EB-L255F/EB-L250F)。
⑦ [Auto] 按钮	通过Computer端口投影模拟 RGB 信号时，请优化模拟信号调节设定（跟踪、同步和位置）。
⑧ [Num] 按钮	按住此按钮以使用数字按钮输入数字。
⑨ [Menu]按钮	显示和关闭投影机的菜单。
⑩ 箭头按钮	显示投影机的菜单时选择菜单项目。
⑪ [Enter] 按钮 [↵]	显示投影机的菜单时，输入当前选择并转到下一级。
⑫ [User] 按钮	执行在投影机管理菜单的用户按钮设置中分配的设置。
⑬ [Color Mode] 按钮	更改颜色模式。
⑭ [Aspect] 按钮	更改外观模式。
⑮ [E-Zoom] +/- 按钮	调整投影图像大小。
⑯ [A/V Mute] 按钮	暂时打开或关闭音频和视频。
⑰ [Split] 按钮	通过分离投影屏幕同时，最多投影来自不同图像源的四个图像。
⑱ [Home] 按钮	显示和关闭主屏幕。
⑲ [Freeze] 按钮	暂停或恢复图像。
⑳ [Volume] 升高/降低按钮	调节扬声器音量。
㉑ [Default] 按钮	将选定的设置恢复为默认值。

名称	功能
① 电源按钮 [⏻]	打开或关闭投影机。

名称	功能
22 [Esc] 按钮	按下该按钮结束当前正在使用的某项功能。 显示投影机的菜单时，移回上一级菜单。
23 [ID] 按钮	按住该按钮并按数字按钮可选择您想要使用遥控器操作的投影机识别号。
24 [USB Viewer] 按钮 (EB-L255F/EB-L250F)	在内容回放模式下启动 USB浏览器 。
25 [LAN] 按钮	在网络连接设备之间切换图像源。
26 [USB] 按钮	在 USB Display 和 USB-A 端口之间切换图像源。
27 [Source Search] 按钮	切换到下一个输入源。
28 遥控发光部位	输出遥控器信号。

▶ 相关链接

- "以内容回放模式投影" [p.86](#)
- "调节参数（颜色模式）" [p.66](#)
- "图像长宽比" [p.61](#)
- "主屏幕" [p.36](#)
- "选择图像源" [p.59](#)
- "放大/缩小图像（E 变焦）" [p.95](#)
- "暂时关闭图像和声音" [p.93](#)
- "同时投影多个图像" [p.78](#)
- "暂时停止视频操作" [p.94](#)
- "用音量按钮控制音量" [p.76](#)
- "设定投影机识别号" [p.100](#)
- "调整菜单设定" [p.158](#)

设置投影机

请按照以下各章节的说明设置投影机。

▶ 相关链接

- "投影机放置" [p.21](#)
- "投影机连接" [p.24](#)
- "安装遥控器电池" [p.31](#)
- "遥控器操作" [p.32](#)
- "打开镜头盖" [p.33](#)

您几乎可以将投影机放在任何平面上来投影图像。

要在固定位置使用投影机，可将其安装在固定装置上。将投影机安装在吊顶或墙壁上时，需要使用可选吊架。

还可以使用兼容 VESA 安装接口标准的市售吊架 (100 × 100 mm)。

投影机能够以多种角度安装。投影机安装角度没有垂直或水平限制。

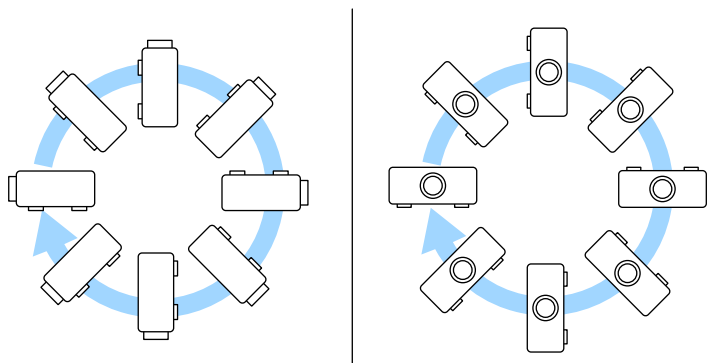

选择投影机位置时请注意以下几点：

- 将投影机放在牢固、水平的表面上或使用兼容吊架安装它。

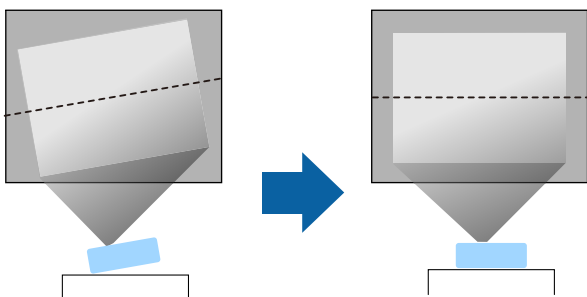

- 在投影机四周和下面保留足够空间以便通风，请勿将任何会阻碍通风的物品放在其上面或旁边。

- 放置投影机时，使其正对着屏幕，而不是某个角对着屏幕。

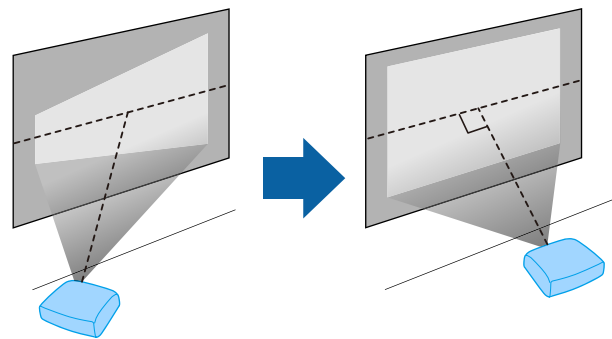

如果无法将投影机安装在正对屏幕的位置，请使用投影机控制进行梯形失真校正。要获得质量最佳的图像，建议您调节投影机的安装位置，以获得正确的图像尺寸和形状。

- 将投影机安装到固定位置时，请启用投影机安装菜单中的固定安装设置。

警告

- 在墙壁或天花板上悬挂投影机需要特殊的安装方法。如果投影机安装不正确，则可能会掉落并造成损坏或伤害。
- 请勿在吊架固定点上使用粘合剂来防止螺丝松脱，或在投影机上使用滑润剂、油等，否则投影机外壳可能裂开，而造成投影机从吊架上坠落。这可能会对吊架下的任何人造成严重人身伤害，并可能损坏投影机。
- 请勿将投影机安装在灰尘或湿气大的位置，也不要安装在存在烟雾或蒸汽的位置。否则，可能会导致火灾或电击。投影机外壳也可能老化和损坏，进而导致投影机从固定装置上掉落。

可能因外壳老化导致投影机掉落的环境举例

- 存在过多烟雾或空中悬浮油微粒的位置，比如工厂或厨房
- 含有挥发性溶剂或化学制剂的位置，比如工厂或实验室
- 投影机可能受清洁剂或化学制剂侵蚀的位置，比如工厂或厨房
- 经常使用精油的位置，比如休息室
- 靠近产生过多烟雾、空中悬浮油微粒或泡沫的设备

⚠ 警告

- 请勿盖上投影机的进风口和排气口。如果盖上，内部温度会上升并可能导致火灾。
- 请勿在有灰尘或污垢的地方使用或存放投影机。否则，投影图像的质量可能会下降，或者空气过滤器可能会堵塞，从而导致故障或火灾。
- 切勿将投影机安装在不稳定的表面上或者无法承受投影机重量的地方。否则，投影机可能会掉落或倾倒，从而导致事故和伤害。
- 将投影机安装在很高位置时，需要采取防止其掉落的措施，例如使用绳索固定，以在发生地震等紧急事故时确保人身安全，并防止发生事故。如果没有正确安装，投影机可能坠落，从而造成事故和伤害。
- 请勿安装在可能发生盐雾损坏的位置，或易受腐蚀性气体（如温泉中的硫酸气体）侵蚀的位置。否则，可能会因腐蚀导致投影机掉落，还可能导致投影机出现故障。

» 相关链接

- "投影机设置和安装选项" p.22
- "投影距离" p.22

投影机设置和安装选项

您可以通过以下方式设置或安装投影机：

前/后

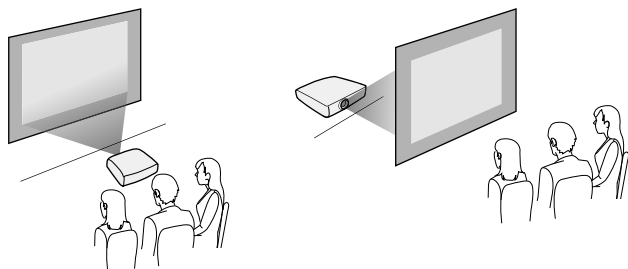

前吊顶/后吊顶

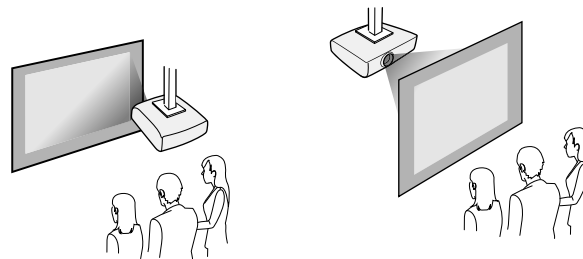

根据安装方法在投影机的安装菜单中选择正确的**投影模式**选项。如有必要，可调整投影机显示设定菜单中的**菜单旋转**设置。

» 相关链接

- "投影模式" p.41

投影距离

请参阅“附录”以详细了解如何根据所投影图像的尺寸，决定离屏幕多远来放置投影机。



进行梯形失真校正时，图像会略小。

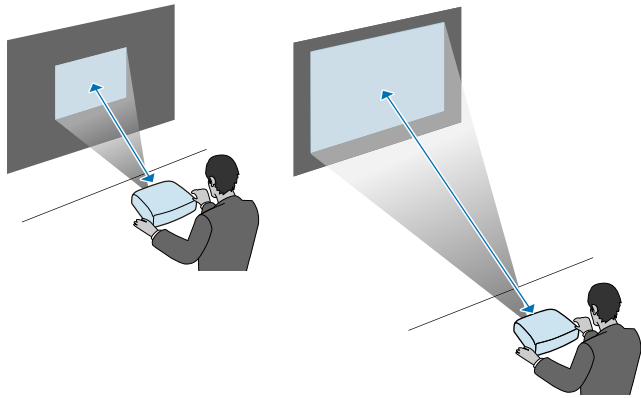

请参阅这些章节将投影机连接到不同的投影源。

注意

检查想要连接的电缆上连接器的形状和方向。如果不适合，请勿强行将连接器插入端口。设备或投影机可能会被损坏或故障。



请参阅 *设定手册* 了解随投影机附带的电缆列表。根据需要购买选购或市售的电缆。

相关链接

- "连接到计算机" p.24
- "连接到视频源" p.26
- "连接到外部 USB 设备" p.27
- "连接到文件摄像机" p.28
- "连接到外部设备" p.28
- "获得最新本本文档" p.9

连接到计算机

请按照以下各章节的说明将计算机连接到投影机。

相关链接

- "连接到计算机处理 HDMI 视频和音频" p.24
- "连接到计算机处理 VGA 视频和音频" p.24
- "连接到计算机处理 USB 视频和音频" p.25

连接到计算机处理 HDMI 视频和音频

如果计算机配有 HDMI 端口，您可以使用 HDMI 电缆将其连接到投影机，然后随同投影图像发送计算机的音频。

- 1 将 HDMI 电缆连接到计算机的 HDMI 输出端口。

- 2 将另一端连接到投影机的 HDMI 端口。

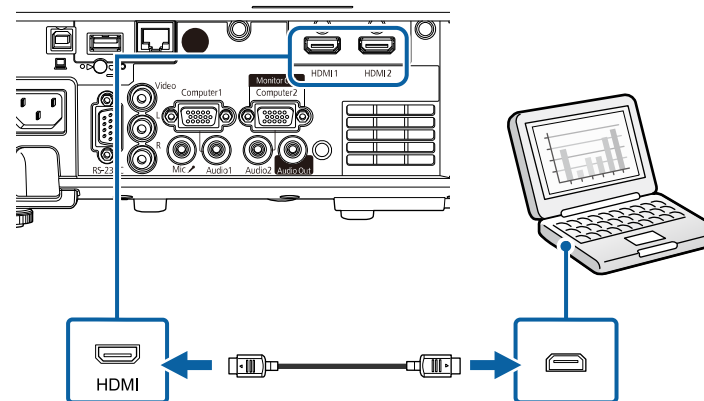

如果通过 HDMI 连接听音频时有问题，请将市售 3.5 mm 立体声微型插孔音频电缆的一端连接到投影机的 Audio 端口，另一端连接到计算机的音频输出端口。在投影机的信号 I/O 菜单中选择您连接到的音频输入端口作为 HDMI 音频输出设定。

连接到计算机处理 VGA 视频和音频

您可以使用 VGA 计算机电缆将投影机连接计算机。

通过连接市售的 3.5 mm 立体声微型插孔音频电缆，您可以透过投影机的扬声器系统播放声音。



- 要连接不带 VGA 视频端口的计算机，需通过适配器连接到投影机的 VGA 视频端口。
- 要投影与 Computer2/Monitor Out 端口相连的图像信号源，请在投影机的信号 I/O 菜单中，将监视器输出端口设为计算机2。
- 还可以在投影机的信号 I/O 菜单中将投影计算机信号源时输入音频的端口设为音频输出设定。
- 请确保音频电缆标示有“无电阻”。

- 1 将 VGA 计算机电缆连接到计算机的监视器端口。

2 将另一端连接到投影机上的 Computer 端口。

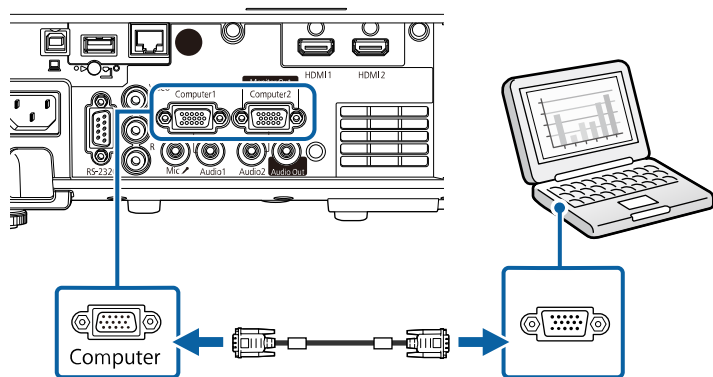

3 拧紧 VGA 连接器上的螺丝。

4 将音频电缆连接到便携式电脑的耳麦或音频输出插孔或台式电脑的扬声器或音频输出端口。

5 将另一端连接到与所使用 Computer 端口对应的 Audio 端口。

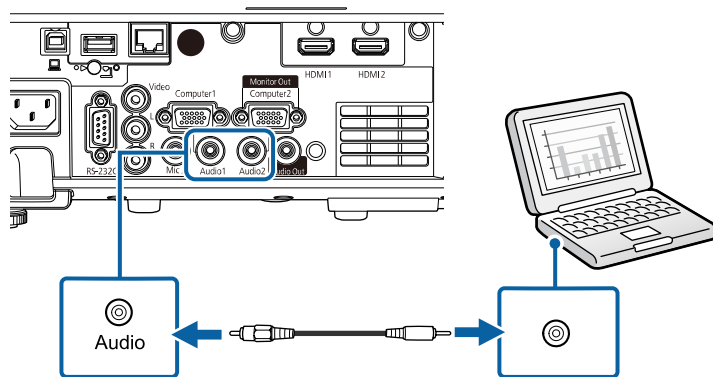

连接到计算机处理 USB 视频和音频

如果您的计算机符合系统要求，您可以通过计算机的 USB 端口将视频和音频输出发送到投影机。该功能称为 USB Display。使用 USB 电缆将投影机连接到计算机。



- 如果使用 USB 集线器，连接可能无法正常工作。将 USB 电缆直接连接到投影机。

1 将电缆连接到投影机的 USB-B 端口。

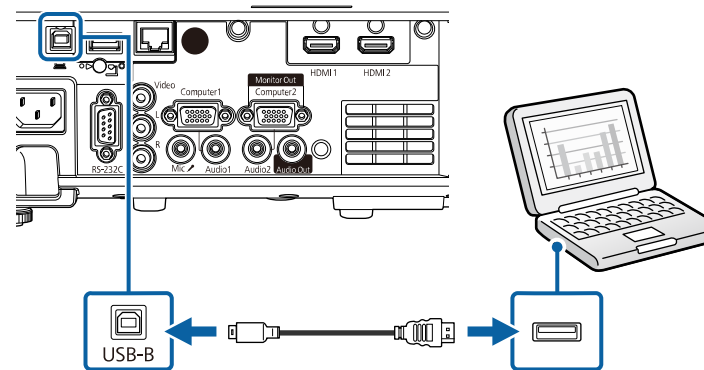

2 将另一端连接到计算机上可用的 USB 端口。

3 打开投影机和计算机。

4 执行以下一项操作安装 Epson USB Display 软件：



您只需在第一次将投影机连接到计算机时安装此软件。

- Windows: 在显示的对话框中选择 运行 **EMP_UDSE.EXE** 以安装 Epson USB Display 软件。

- Mac: Epson USB Display 设置文件夹显示在屏幕上。选择 **USB Display Installer** 并按照屏幕上的说明安装 Epson USB Display 软件。如果 USB Display Setup 文件夹未自动显示，双击 **EPSON_PJ_UD > USB Display Installer**。

5 按照屏幕说明操作。

请勿断开 USB 电缆或关闭投影机电源，直至投影机显示图像。

投影机显示计算机桌面上的图像，如果演示包含有音频，则会输出声音。



- 如果投影机没有投影任何图像，请执行以下一项操作：
 - Windows: 单击 **所有程序 > EPSON Projector > Epson USB Display > Epson USB Display Ver.x.xx**。
 - Mac: 在应用程序文件夹中双击 **USB Display**。
- 投影完成后，请执行以下一项操作：
 - Windows: 断开 USB 电缆。不需要使用安全删除硬件。
 - Mac: 从菜单栏或 Dock 上的 **USB Display** 图标菜单中选择断开，然后断开 USB 电缆。

相关链接

- "USB Display 系统要求" [p.226](#)

连接到视频源

请按照以下各章节的说明将视频设备连接到投影机。



- 如果所连设备上的端口形状与众不同，请使用设备随附的电缆，或可选电缆来连接到投影机。
- 电缆取决于已连接视频设备上的输出信号。
- 部分类型的视频设备可输出不同类型的信号。查看视频设备随附的使用说明书，以确认输出的信号类型。

相关链接

- "连接到 HDMI 视频源" [p.26](#)
- "连接到复合视频源" [p.27](#)

连接到 HDMI 视频源

如果视频源具有 HDMI 端口，您可以使用市售的 HDMI 电缆将其连接到投影机，并随同投影图像发送图像源的音频。

注意

在将视频源连接到投影机之前，请勿开启它。这样可能会损坏投影机。

- 1 将 HDMI 电缆连接到视频源的 HDMI 输出端口。
- 2 将另一端连接到投影机的 HDMI 端口。

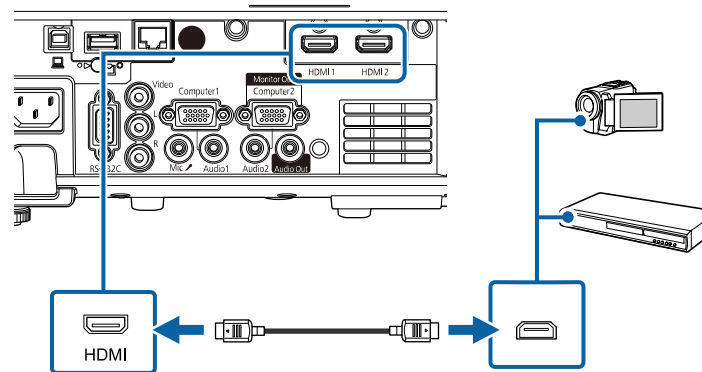

如果通过 HDMI 连接听音频时有问题，请将市售 3.5 mm 立体声微型插孔音频电缆的一端连接到投影机的 Audio 端口，另一端连接到视频源的音频输出端口。在投影机的信号 I/O 菜单中选择您连接到的音频输入端口作为 **HDMI 音频输出** 设定。

连接到复合视频源

如果视频源具有复合视频端口，您可以使用市售的 RCA 型视频或 A/V 电缆将其连接到投影机。

通过连接市售的 RCA 音频电缆可以透过投影机的扬声器系统播放声音。



请确保音频电缆标示有“无电阻”。

- 1** 将带有黄色连接器的电缆连接到视频源的黄色视频输出端口。
- 2** 将另一端连接到投影机的 Video 端口。

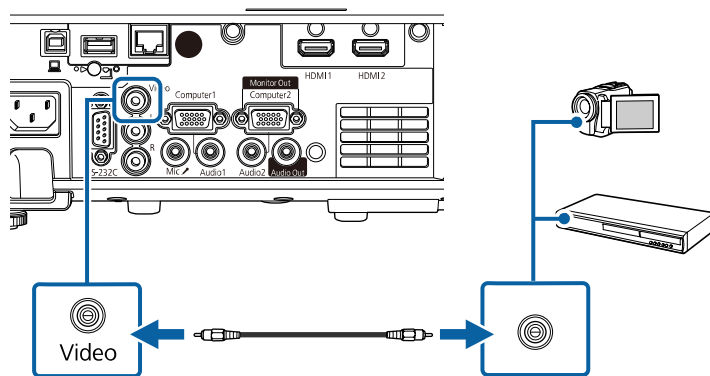

- 3** 将音频电缆连接到视频源的音频输出端口。

- 4** 将另一端连接到投影机的 L-Audio-R 端口。

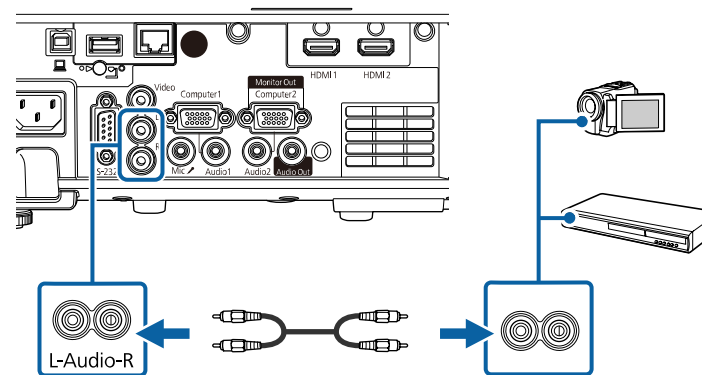

连接到外部 USB 设备

请按照以下各章节的说明将外部 USB 设备连接到投影机。

▶ 相关链接

- "USB 设备投影" p.27
- "连接到 USB 设备" p.28
- "断开 USB 设备" p.28

USB 设备投影

通过将以下任何设备连接到投影机，不必使用计算机或视频设备，您即可以投影图像和其他内容：

- USB 闪存盘
- 数码相机或智能手机
- USB 硬盘



- 数码相机或智能手机必须为配有 USB 的设备，不是 TWAIN 标准设备，并且必须是 USB 海量存储级标准。
- USB 硬盘必须符合这些要求：
 - USB 海量存储级标准 (并非支持全部 USB 海量存储级设备)
 - 采用 FAT16/32 格式
 - 通过自身的交流电源自供电 (建议不要使用总线供电硬盘)
 - 避免使用含多个分区的硬盘

此外，您还可以在内容回放模式下投影包含保存在 USB 闪存盘上的图像和影片的播放列表 (EB-L255F/EB-L250F)。

▶ 相关链接

- "以内容回放模式投影" [p.86](#)
- "投影 PC Free 演示" [p.81](#)

连接到 USB 设备

您可以将 USB 设备连接到投影机的 USB-A 端口，然后使用它投影图像和其他内容。

- 1 如果 USB 设备配有电源适配器，请将设备插入到电源插座。
- 2 如图所示将 USB 电缆或 USB 闪存盘连接到投影机的 USB-A 端口。

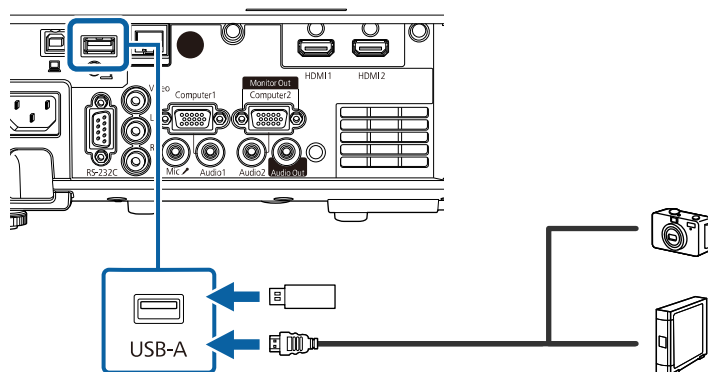

注意

- 使用设备随附或指定的 USB 电缆。
- 请勿连接 USB 集线器或长度超过 3 米的 USB 电缆，否则设备可能会操作不正常。

- 3 如有必要，将另一端连接到您的设备。

断开 USB 设备

通过所连 USB 设备完成投影后，将设备与投影机断开。

- 1 如有必要，关闭设备并拔下电源插头。
- 2 将 USB 设备与投影机断开。

连接到文件摄像机

您可以将文件摄像机连接到投影机以投影相机查看的图像。

连接方根据 Epson 文件摄像机型号而变化。请参阅文件摄像机手册了解详情。

▶ 相关链接

- "获得最新版本文档" [p.9](#)

连接到外部设备

请按照以下各章节的说明将外部设备连接到投影机。

▶ 相关链接

- "连接到 VGA 监视器" [p.29](#)
- "连接外部扬声器" [p.29](#)
- "连接麦克风" [p.30](#)

连接到 VGA 监视器

如果使用 Computer 端口将投影机连接到计算机，也可以将外部监视器连接到投影机。这样即使在投影图像看不见时也能让您在外部监视器上看到自己的演示。

要将图像输出到外部监视器，请在投影机的信号 I/O 菜单中将监视器输出端口设定为监视器输出。



- 要在投影机不投影任何图像时将图像输出到外部监视器，请在投影机的信号 I/O 菜单中将 A/V 输出设定为始终。
- 刷新率低于 60 Hz 的监视器可能无法正确显示图像。

1 确保计算机已连接到投影机的 Computer 端口。



- 如果有两个计算机端口，确保使用 Computer1 端口。
- 只有来自 Computer1 端口的模拟 RGB 信号可以输出到外部监视器。不能输出来自其他端口的信号输入。

2 将外部监视器的电缆连接到投影机的 Monitor Out 端口。

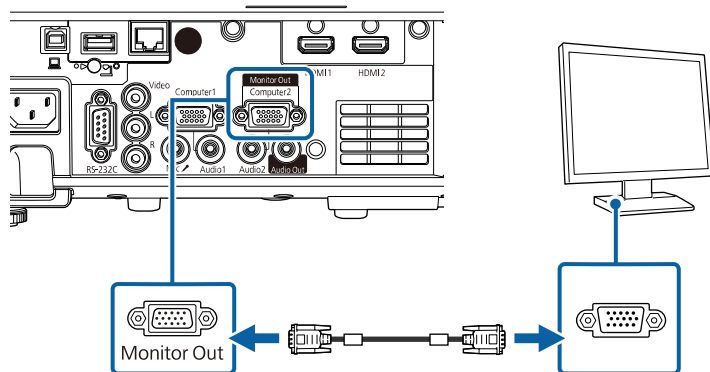

连接外部扬声器

您可以将投影机连接到外部自供电扬声器。您可以使用投影机的遥控器控制音量。

要输出来自外部扬声器的音频，请在投影机的信号 I/O 菜单中将音频输出设备设定为投影机。当音频/视频系统未连接到投影机时，即使音频输出设备设定为 AV 系统，音频也从外部扬声器输出。

☛ 信号 I/O > HDMI 连接 > 音频输出设备



- 要在投影机不投影任何图像时输出来自外部扬声器的音频，请在投影机的信号 I/O 菜单中将 A/V 输出设定为始终。
- 您可以将投影机连接到功放扬声器。
- 连接外部扬声器时，投影机的内置扬声器系统被禁用。

1 确保计算机或视频源已根据需要使用音频和视频线连接到投影机。

2 找出合适的电缆连接外部扬声器，如立体声微型插孔转针脚插孔电缆，或其它类型的电缆或适配器。

3 根据需要将电缆的一端连接到外部扬声器。

4 将电缆的立体声微型插孔端连接到投影机的 Audio Out 端口。

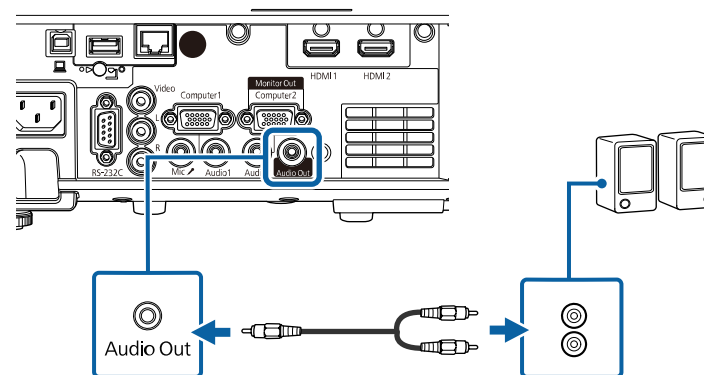

连接麦克风

您可以将麦克风连接到投影机的 Mic 端口以在演示期间提供音频支持 (EB-L200F/EB-L200W/EB-L200X)。



- 不支持插入式电源。
- 要在投影机不投影任何图像时通过麦克风输出音频，请在投影机的信号 I/O 菜单中将 A/V 输出设定为始终。
- 如果麦克风音频听不清楚，或音量过高导致爆裂音，可以调节投影机信号 I/O 菜单中的麦克风音量设定。

1 将麦克风电缆连接到投影机的 Mic 端口。

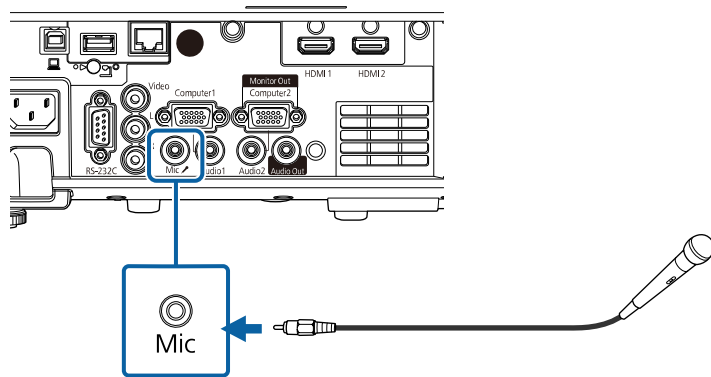

2 必要时，开启麦克风。

遥控器使用投影机随附的两节 AA 电池。

注意

在处理电池之前，请务必阅读安全使用须知。



电池耗尽后尽快更换。遥控器使用两节 AA 锰电池或碱性电池。

1 如图所示取下电池盖。

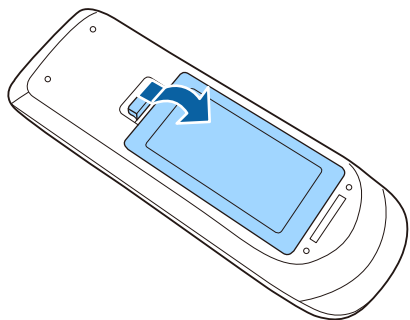

2 需要时取出旧电池。



按照当地规定处理用过的电池。

3 插入电池，+ 和 - 端位置如图所示。

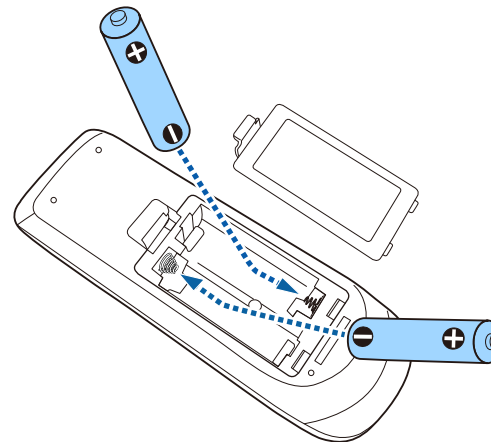

警告

核对电池仓内 (+) 和 (-) 极标志的位置，以确保电池以正确的方式装入。如果未正确使用电池，电池可能会爆炸或泄漏，从而导致火灾、人身伤害或产品损坏。

4 装回电池盖，然后向下按直至其卡扣到位。

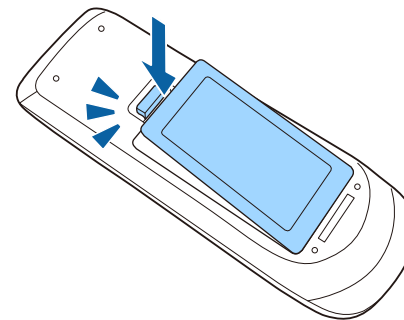

遥控器可以让您在房间内的几乎任何地方控制投影机。
务必在此处所示的距离和角度范围内，将遥控器对准投影机的接收器。

 避免在荧光灯强光或直射阳光情况下使用遥控器，否则投影机可能无法响应命令。如果长期不会使用遥控器，应取出电池。

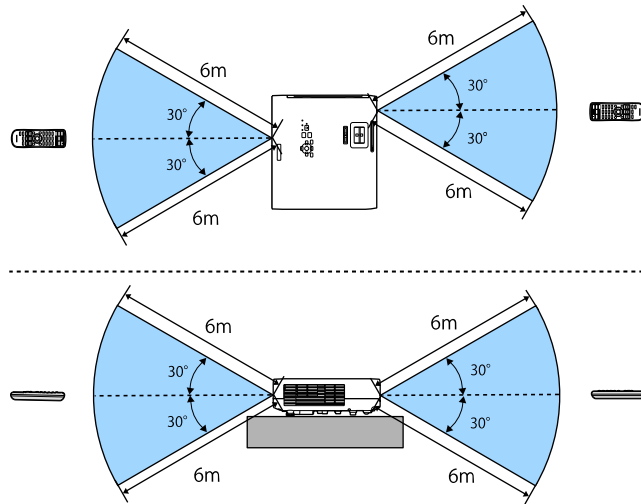

安装电缆盖时 (EB-L255F/EB-L250F)

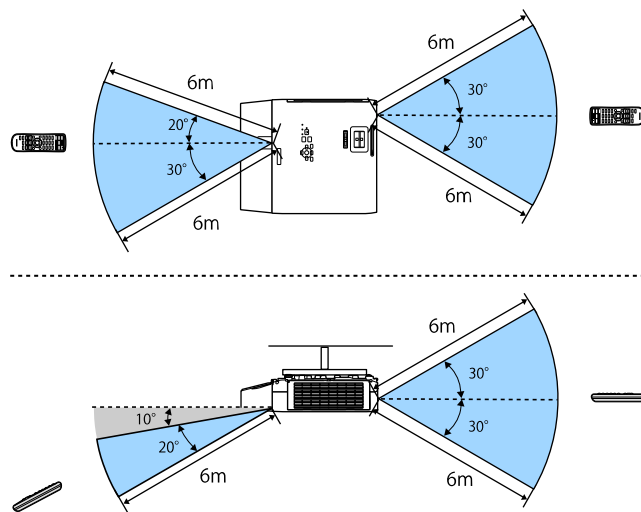

- 1 要打开投影机的镜头盖，请滑动 A/V 无声滑盖调节杆。

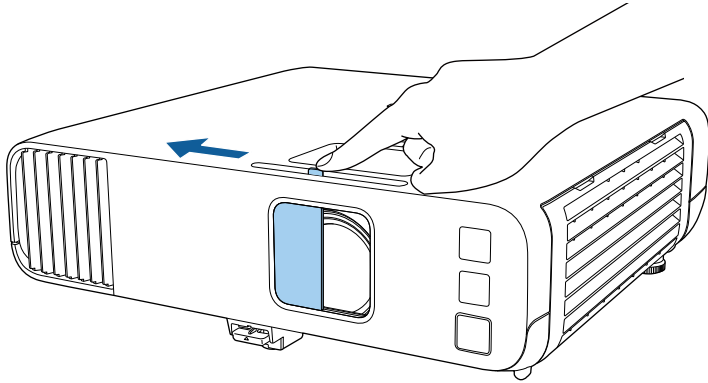

- 2 要盖上镜头或暂时关闭投影图像和声音，请关闭镜头盖。



投影机的电源会在启用 A/V Mute 30 分钟后关闭。您可以禁用此功能。

🖱️ 操作 > 镜头盖定时

使用基本投影机功能

请按照以下各章节的说明使用投影机的基本功能。

▶ 相关链接

- "打开投影机" [p.35](#)
- "关闭投影机" [p.37](#)
- "设置日期和时间" [p.38](#)
- "选择投影机菜单语言" [p.40](#)
- "投影模式" [p.41](#)
- "设定屏幕类型" [p.43](#)
- "显示测试图样" [p.46](#)
- "调节图像高度" [p.48](#)
- "图像形状" [p.49](#)
- "用变焦环缩放图像" [p.57](#)
- "使用聚焦环聚集图像" [p.58](#)
- "选择图像源" [p.59](#)
- "图像长宽比" [p.61](#)
- "调节参数（颜色模式）" [p.66](#)
- "调节图像颜色" [p.68](#)
- "调节图像分辨率" [p.71](#)
- "调节亮度" [p.73](#)
- "用音量按钮控制音量" [p.76](#)

打开投影机后，再打开想要使用的计算机或视频设备。

- 1** 将电源线到连接投影机的电源插口，然后将其插入到电源插座。

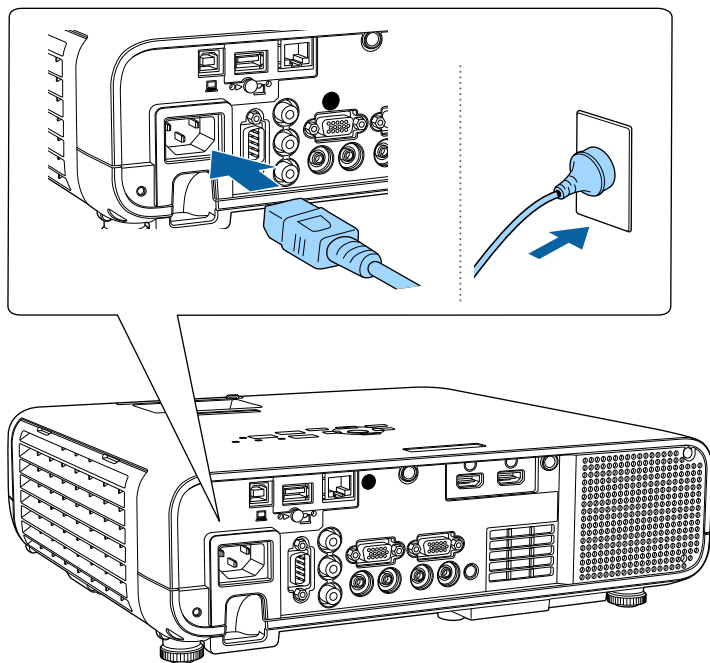

投影机的电源指示灯会变为蓝色。它指示投影机已通电，但尚未打开(处于待机模式)。

- 2** 按操作面板或遥控器上的电源按钮以打开投影机。

投影机发出嘟嘟声，投影机暖机时，状态指示灯会闪烁蓝色。一旦投影机暖机完毕，状态指示灯会停止闪烁并变为蓝色。



- 在投影机的操作菜单中启用快速启动时，下一次按电源按钮时投影机几秒内即可使用。

- 3** 打开投影机的镜头盖。

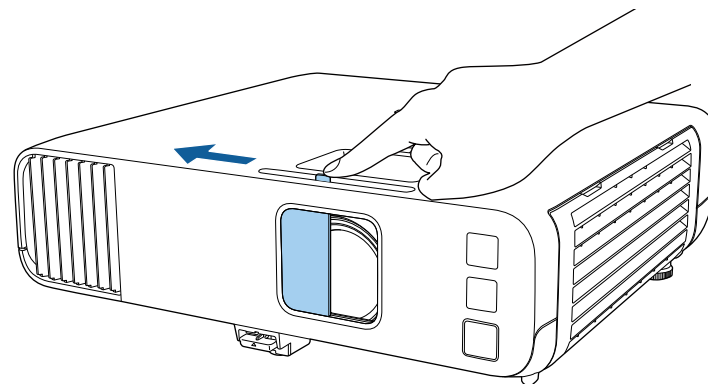

如果看不到投影图像，请尝试以下操作。

- 确认镜头盖已完全打开。
- 打开连接的计算机或视频设备。
- 使用便携式电脑时，从电脑中更改屏幕输出。
- 插入 DVD 或其他视频介质，然后按播放(如果必要)。
- 按控制面板或遥控器上的 [Source Search] 按钮以检查源。
- 按遥控器上适合所需视频源的按钮。
- 如果主屏幕显示，请选择想要投影的源。

警告

- 灯光开启时切勿直视投影机镜头。这会对眼睛造成损害，而且对儿童尤其危险。
- 使用遥控器远程开启投影机时，确保没有人注视镜头。
- 如果投影机的光线被挡住，则光线照射到的区域会变热，进而造成融化、烧烫或起火。另外，镜头也可能由于反射光而温度升高，从而造成投影机故障。要停止投影，请使用 A/V Mute 功能或关闭投影机。



- 如果投影机操作菜单中的直接开机设置设为开，则只要接通电源，投影机即可开启。注意，断开后来电时，投影机也会自动开启。
- 如果您在投影机操作菜单中，将特定端口选作自动开机设置，则只要检测到该端口的信号或电缆连接，投影机即会开启。

相关链接

- "主屏幕" p.36
- "投影机功能设定 - 操作菜单" p.169

主屏幕

主屏幕功能允许您方便地选择图像源和访问有用的功能。通过按控制面板或遥控器上的 [Home] 按钮，您可以显示主屏幕。当您打开投影机并且没有信号输入时，也会显示主屏幕。

按控制面板或遥控器上的箭头按钮可选择一个菜单项，然后按 [Enter]。



- 1 选择投影源。
复选标记会出现在当前输入信号源的右上方。
可以缩略图形式查看大多数信号源的当前输入图像预览（不同于内容回放模式下的 USB 输入信号源）。
- 2 以栅格格式同时投影来自两个或四个不同图像信号源的图像。
- 3 显示连接指南。您可以根据所使用的设备（如智能手机或计算机）选择无线连接方法。
- 4 可选择以下常用投影机设定（设定可能因选择的其他设定而异）：
 - 颜色模式
 - 亮度级别
 - 音量
 - **E-Zoom**
 - 几何校正（提供水平/垂直梯形校正和 **Quick Corner**）
 - 长宽比



仅当投影安装菜单中的固定安装设为关，且几何校正设为水平/垂直梯形校正或 **Quick Corner** 时，才会显示几何校正设置。

- 5 如果可用输入信号源数量超过九个，则移至上一页或下一页。
- 6 显示投影机名称和投影机关键词。
- 7 显示当前时间。



若闲置时间超过 10 分钟，主屏幕会消失。

相关链接

- "同时投影多个图像" p.78

使用后投影机。



- 不使用时关闭产品以延长投影机的寿命。灯光使用寿命取决于所选模式、环境条件和使用情况。亮度会逐渐降低。
- 如果将投影机管理菜单中的灯光位置校准设置为定期运行，则在关闭投影机并满足以下条件时，将自动开始灯光位置校准：
 - 自上次灯光位置校准以来已经过 100 小时
 - 已连续使用投影机超过 20 分钟

- 1** 按控制面板或遥控器上的电源按钮。
投影机显示关闭确认屏幕。

关闭电源？

是：按  按钮

否：按其他按钮

- 2** 再按一下电源按钮。(要保持开启，请按任何其他按钮。)
投影机会发出两次嘟嘟声，灯光关闭，状态指示灯变熄灭。
- 3** 要运输或存储投影机，请确保电源指示灯为蓝色(但不闪烁)，然后拔下电源线插头。

- 4** 关闭投影机的镜头盖。

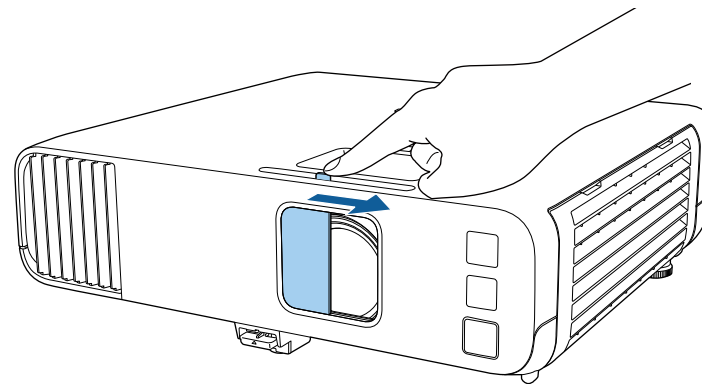

您可以设置投影机的日期和时间。

- 1 打开投影机。
- 2 按控制面板或遥控器上的 [Menu] 按钮。

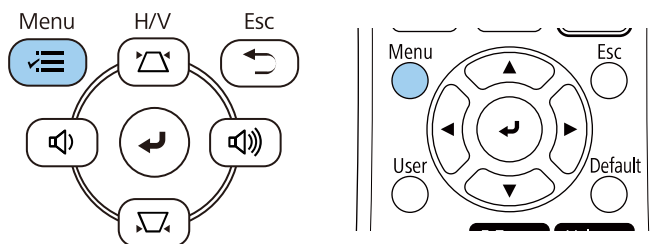

- 3 选择管理设定，然后按 [Enter]。



- 4 选择日期和时间设置，然后按 [Enter]。

您会看到此屏幕:

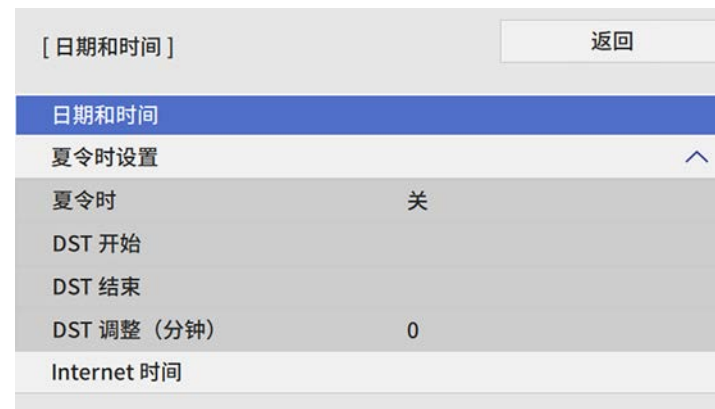

- 5 选择日期和时间设置，然后按 [Enter]。
您会看到此屏幕:

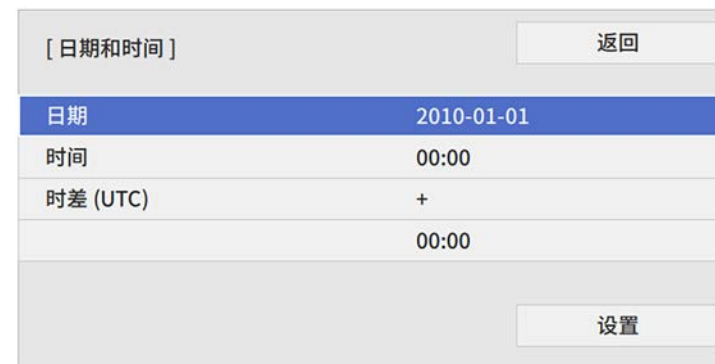

- 6 选择日期，按 [Enter]，然后使用显示的键盘输入今天的日期。
- 7 选择时间，按 [Enter]，然后使用显示的键盘输入当前时间。
- 8 选择时差 (UTC)，按 [Enter]，然后设置基于世界标准时间的时差。

9 完成后，选择设置，然后按 [Enter]。

10 要激活夏令时，请选择夏令时设定，然后将其设为开。之后选择设置。

[夏令时设置]		返回
夏令时	开	^
DST 调整 (分钟)	0	
DST 开始		
月	1	
周	1	
星期	—	
时间	00:00	
DST 结束		
月	1	
周	1	
星期	—	
时间	00:00	
		设置

11 完成后，选择设置，然后按 [Enter]。

12 要通过 Internet 时间服务器自动更新时间，请选择 **Internet 时间** 设定，然后将其设为开。之后选择设置。

[Internet 时间]		返回
Internet 时间	开	^
Internet 时间服务器	0.0.0.0	
		设置

13 完成后，选择设置，然后按 [Enter]。

14 按 [Menu] 或 [Esc] 退出菜单。

如果想要用其他语言查看投影机的菜单和信息，您可以更改语言设定。

- 1** 打开投影机。
- 2** 按控制面板或遥控器上的 [Menu] 按钮。

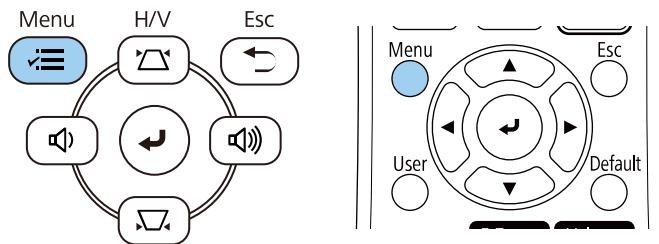

- 3** 选择管理设定，然后按 [Enter]。



- 4** 选择语言设定，然后按 [Enter]。

- 5** 选择想要使用的语言，然后按 [Enter]。

- 6** 按 [Menu] 或 [Esc] 退出菜单。

根据投影机放置的方式，可能需要更改投影模式，以便正确投影图像。

- 前可从屏幕前方的桌面上投影。
- 前投/吊顶会将图像上下翻转，从吊顶或墙上固定架倒置投影。
- 背投水平翻转图像，从半透明屏幕后面投影。
- 背投/吊顶上下和水平翻转图像，从吊顶或墙上固定架和半透明屏幕后面投影。

相关链接

- "使用遥控器更改投影模式" p.41
- "使用菜单更改投影模式" p.41
- "投影机设置和安装选项" p.22

使用遥控器更改投影模式

您可以更改投影模式以上下翻转图像。

- 1 打开投影机并显示一个图像。
- 2 按住遥控器上的 [A/V Mute] 按钮 5 秒。

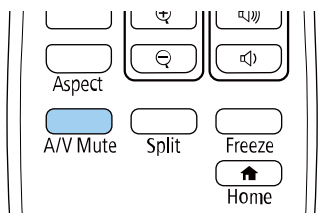

图像会短暂消失，随即上下翻转后重新显示。

- 3 要将投影改回原来模式，请再次按住 [A/V Mute] 按钮 5 秒。

使用菜单更改投影模式

您可以使用投影机菜单更改投影模式将图像上下和/或左右翻转。

- 1 打开投影机并显示一个图像。
- 2 按控制面板或遥控器上的 [Menu] 按钮。

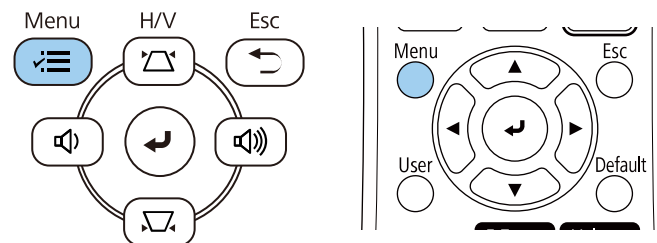

- 3 选择安装菜单并按 [Enter]。

常用项	安装
图像	固定安装 关
信号 I/O	测试图样
安装	投影模式 前投/吊顶
显示设定	几何校正 点校正
操作	E-Zoom x1
管理	遥控接收器 关
网络	屏幕类型 16:9
多画面投影	高海拔模式 关
ECO	重置安装设置
初始/全部设置	显示设定
	图样显示
	图样类型
	无信号屏幕 蓝
	启动屏幕 开
	主屏幕自动显示 开
	为输入源缩略图排序
	信息 开

4 选择 投影模式，然后按 [Enter]。

5 选择一个投影模式，然后按 [Enter]。



6 按 [Menu] 或 [Esc] 退出菜单。

您可以使用屏幕类型设置将所显示图像的长宽比与所使用的屏幕匹配。



- 使用以下一个输入源时此设定不可用：
 - USB
 - LAN
- 当投影机操作菜单中的内容回放设置设为开时，无法更改屏幕类型设置。

1 打开投影机并显示一个图像。

2 按控制面板或遥控器上的 [Menu] 按钮。

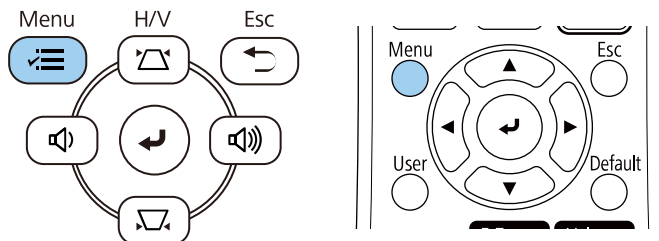

3 选择安装菜单并按 [Enter]。



4 选择屏幕类型，然后按 [Enter]。

5 选择屏幕的长宽比并按 [Enter]。

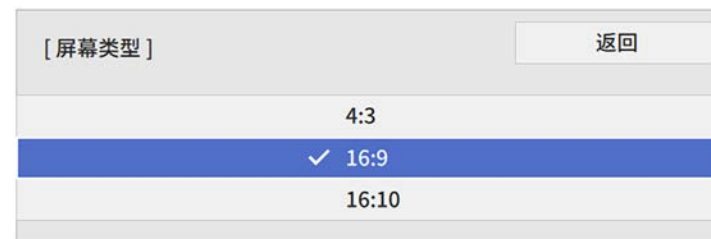

6 按 [Menu] 退出菜单。



需要重新启动投影机。按照屏幕说明操作。

7 必要时调节投影图像的长宽比。



屏幕类型设置发生变化时，EDID 设置会自动调整。

» 相关链接

- "使用屏幕位置调节图像位置" p.44

使用屏幕位置调节图像位置

如果图像边缘和投影屏幕框之间有空白，您可以调节图像位置。



如果将屏幕类型设置为与投影机分辨率相同的长宽比，则无法调整屏幕位置。

1 打开投影机并显示一个图像。

2 按控制面板或遥控器上的 [Menu] 按钮。

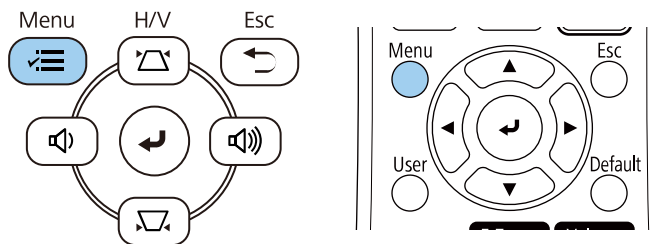

3 选择安装菜单并按 [Enter]。

常用项	安装	
图像	固定安装	关
信号 I/O	测试图样	
安装	投影模式	前投/吊顶
显示设定	几何校正	点校正
操作	E-Zoom	x1
管理	遥控接收器	关
网络	屏幕类型	16:9
多画面投影	高海拔模式	关
ECO	重置安装设置	
初始/全部设置	显示设定	
	图样显示	
	图样类型	
	无信号屏幕	蓝
	启动屏幕	开
	主屏幕自动显示	开
	为输入源缩略图排序	
	信息	开

4 选择屏幕位置，然后按 [Enter]。

5 使用控制面板或遥控器上的箭头按钮调节图像位置。

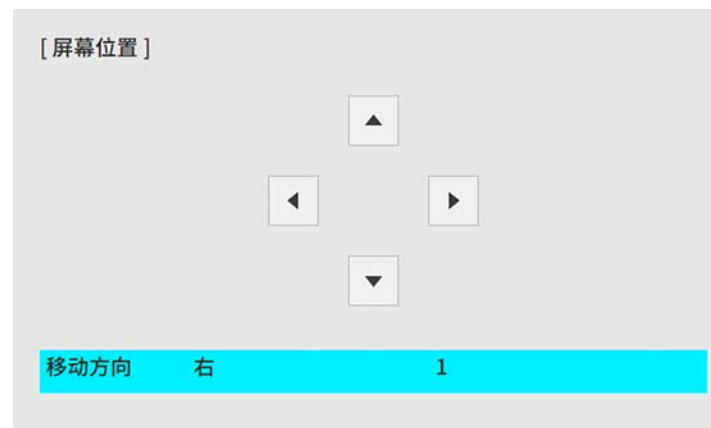

6 完成后，按 [Menu]。

您可以通过显示测试图样调节投影的图像，无需连接计算机或视频设备。



- 测试图样的形状由屏幕类型设置决定。在通过测试图样调节之前务必设置正确的屏幕类型。
- 要设定无法在显示测试图样时设定的菜单项或者要微调投影的图像，可以从连接的设备投影图像。

1 打开投影机。

2 按控制面板或遥控器上的 [Menu] 按钮。

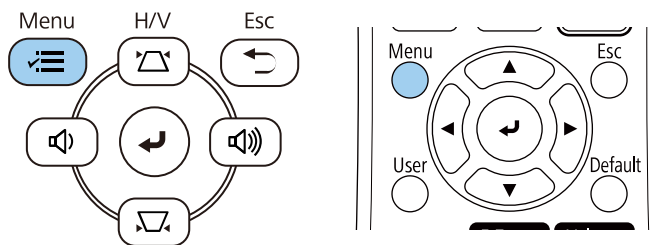

3 选择安装菜单并按 [Enter]。

常用项	安装	
图像	固定安装	关
信号 I/O	测试图样	
安装	投影模式	前投/吊顶
显示设定	几何校正	点校正
操作	E-Zoom	x1
管理	遥控接收器	关
网络	屏幕类型	16:9
多画面投影	高海拔模式	关
ECO	重置安装设置	
初始/全部设置	显示设定	
	图样显示	
	图样类型	
	无信号屏幕	蓝
	启动屏幕	开
	主屏幕自动显示	开
	为输入源缩略图排序	
	信息	开

4 选择测试图样，然后按 [Enter]。

- 5** 如果屏幕类型设为 **16:9**，则选择测试图样，然后按 [Enter]。
(EB-L255F/EB-L250F)



- 6** 按需要调节图像。
- 7** 要删除测试图样，请按 [Esc]。

如果从桌面或其他平面上投影，图像太高或太低，您可以使用投影机的可调撑脚调节图像高度。

倾斜的角度越大，聚焦越难。安装投影机时使其只需倾斜很小的角度。

- 1 打开投影机并显示一个图像。
- 2 要调节前撑脚，请上拉撑脚释放杆，然后提升投影机前面。

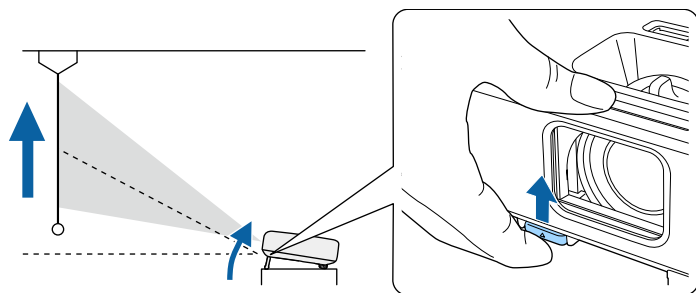

撑脚从投影机中展开。
您可以将位置最高调节约 10 度。

- 3 释放杆后可锁定撑脚。
- 4 如果图像倾斜，请旋转后撑脚以调节其高度。

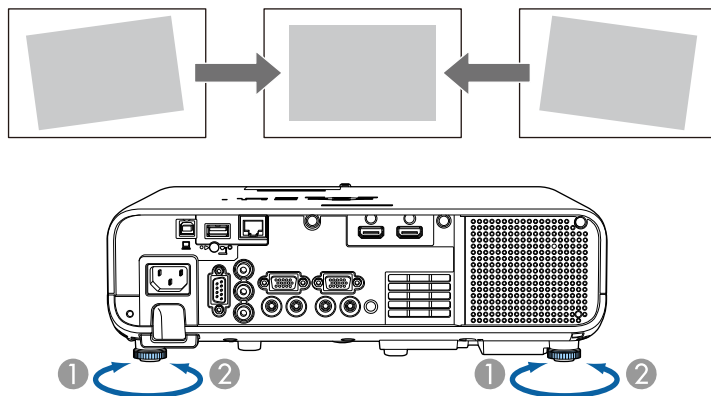

- 1 展开后撑脚
- 2 缩回后撑脚

如果投影图像为不规则的矩形，需要调节图像形状。

将投影机放置在屏幕中心正前方并保持水平，即可投影规则的矩形图像。如果投影机放置的位置与屏幕有一定角度，或将其上下倾斜，或偏离侧面，则可能需要校正图像形状。

校正后，图像会略微小一些。

要获得质量最佳的图像，建议您调节投影机的安装位置，以获得正确的图像尺寸和形状。

▶ 相关链接

- "自动垂直梯形校正" p.49
- "用水平梯形校正滑块校正图像形状" p.49
- "用梯形校正按钮校正图像形状" p.49
- "用 Quick Corner 校正图像形状" p.51
- "用弧形校正对图像形状进行校正" p.53
- "使用点校正对图像形状进行校正" p.55

自动垂直梯形校正

投影机移动或倾斜时，自动垂直梯形校正可自动进行垂直梯形失真校正。

自动垂直梯形校正可以校正以下情况下的投影图像失真：

- 投影角度上下约 30°
- 投影机安装菜单中的投影模式设定设为前



- 如果不想使用自动垂直梯形校正功能，请在投影机菜单中将自动垂直梯形校正设为关。
 ● 安装 > 几何校正 > 水平/垂直梯形校正 > 自动垂直梯形校正

用水平梯形校正滑块校正图像形状

您可以使用投影机的梯形校正滑块校正水平矩形不均匀图像的形状，如在投影机放置到投影区域侧面时。

当投影角度约为左右 30° 时，您可以进行有效校正。

1 打开投影机并显示一个图像。

2 调节滑块，直至图像的矩形均匀。

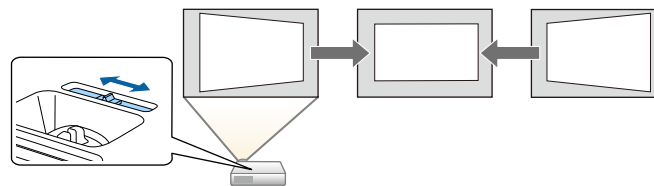

校正后，图像会略微小一些。



- 使用水平梯形校正滑块时，在投影机菜单中将水平梯形校正滑块设置为开。
 ● 安装 > 几何校正 > 水平/垂直梯形校正 > 水平梯形校正滑块
- 您也可以在投影机菜单中校正图像形状。
 ● 安装 > 几何校正 > 水平/垂直梯形校正

用梯形校正按钮校正图像形状

您可以使用投影机的梯形校正按钮校正不规则矩形图像的形状。

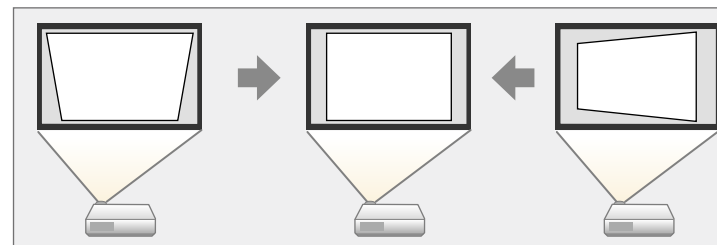

您可以使用梯形校正按钮最多将图像上下左右校正 30°。



- 如果更改屏幕类型和屏幕设置设置，调节会重置。
- 不能与其他校正方法组合使用。

- 1** 打开投影机并显示一个图像。
- 2** 按控制面板上的其中一个梯形校正调节按钮以显示梯形校正调节画面。

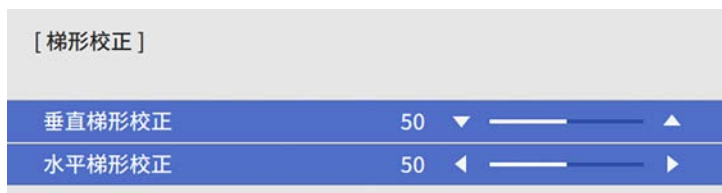
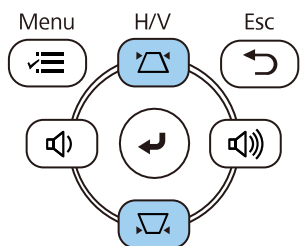

- 3** 按梯形校正按钮以调节图像形状。

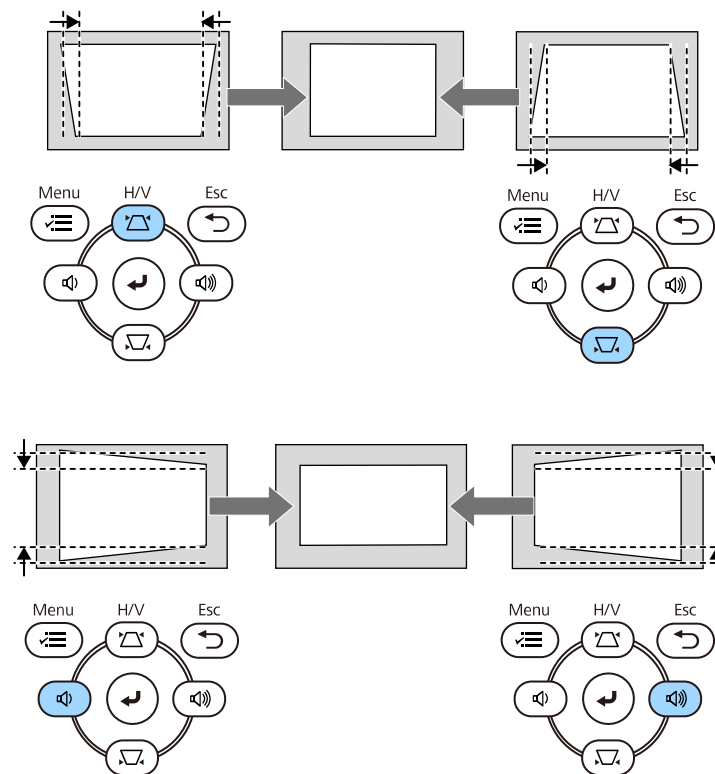

- 如果够不到投影机的安装位置，您也可以使用遥控器校正图像形状。
 ● 安装 > 几何校正 > 水平/垂直梯形校正
- 还可以使用遥控器上的 [Keystone] 按钮校正图像的形状 (EB-L255F/EB-L250F)。

用 Quick Corner 校正图像形状

您可以使用投影机的 Quick Corner 设定校正不规则矩形图像的形状和大小。

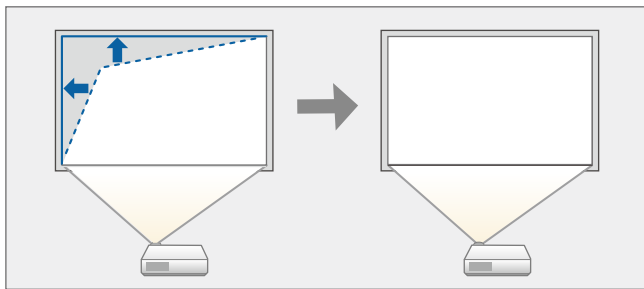

 如果更改屏幕类型和屏幕位置设置，调节会重置。

- 1 打开投影机并显示一个图像。
- 2 按控制面板或遥控器上的 [Menu] 按钮。

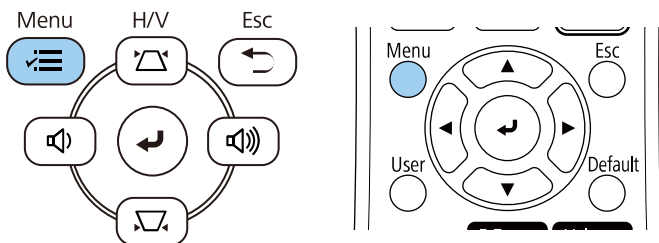

 还可以使用遥控器上的 [Keystone] 按钮打开几何校正屏幕 (EB-L255F/EB-L250F)。按 [Keystone] 按钮并执行步骤 5。

- 3 选择安装菜单并按 [Enter]。



- 4 选择几何校正，然后按 [Enter]。
- 5 选择 Quick Corner，然后按 [Enter]。必要时，再按一下 [Enter]。



您会看到区域选择屏幕。

6 使用箭头按钮选择要调节图像的区域。然后按 [Enter]。

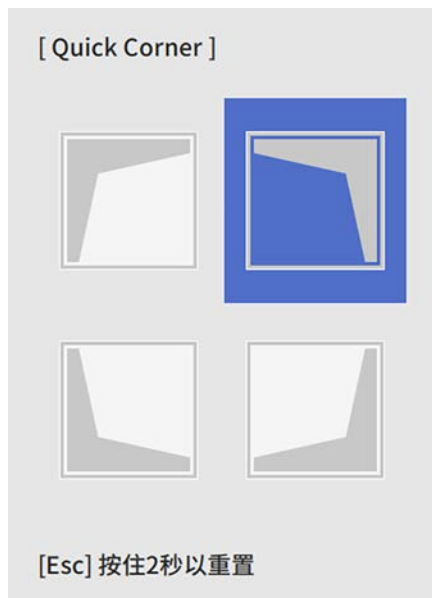

要重置 **Quick Corner** 校正，请在区域选择屏幕显示时按住 [Esc] 约 2 秒，然后选择是。

7 按箭头按钮根据需要调节图像形状。
要返回区域选择屏幕，请按 [Enter]。



- 您还可以按遥控器上的以下数字按钮选择区域：
- [1]选择左上区域。
- [3]选择右上区域。
- [7]选择左下区域。
- [9]选择右下区域。
- 如果看到此屏幕，您不能朝灰三角所示的方向进一步调节形状。

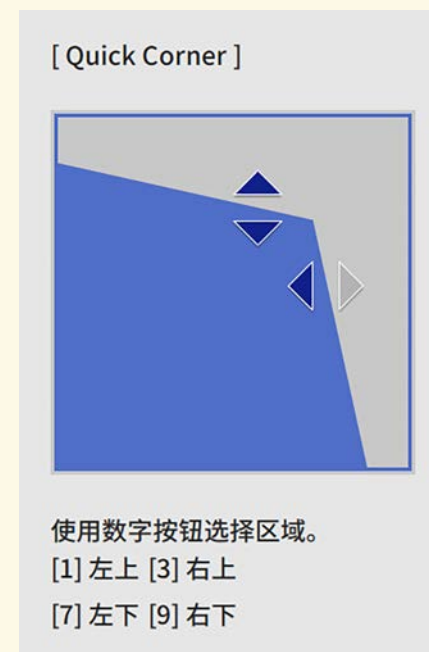

8 按照需要重复步骤 6 和 7 以调节任何剩余的角。

9 完成后，按 [Esc]。

几何校正设定现在在投影机安装菜单中设为 **Quick Corner**。

下一次按控制面板上的梯形校正调节按钮时，会显示区域选择屏幕。

用弧形校正对图像形状进行校正

您可以使用投影机弧形校正设置调节曲面或球形表面上投影的图像。

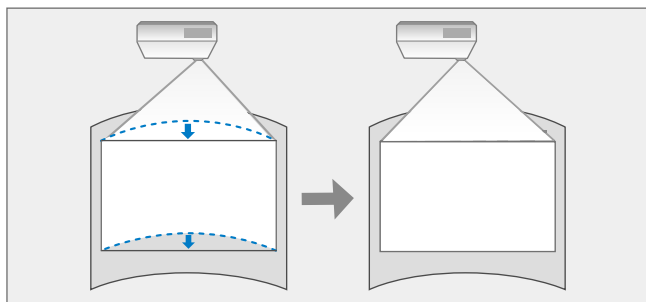

如果更改屏幕类型和屏幕位置设置，调节会重置。

- 1 打开投影机并显示一个图像。
- 2 按控制面板或遥控器上的 [Menu] 按钮。

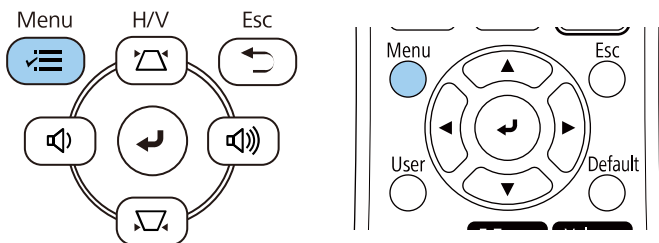

还可以使用遥控器上的 [Keystone] 按钮打开几何校正屏幕 (EB-L255F/EB-L250F)。按 [Keystone] 按钮并执行步骤 5。

- 3 选择安装菜单并按 [Enter]。



- 4 选择几何校正，然后按 [Enter]。
- 5 选择弧形校正，然后按 [Enter]。



您会看到弧形校正屏幕。

6 选择弧形校正，然后按 [Enter]。



您会看到区域选择屏幕。

7 使用箭头按钮选择想要调节图像的区域，然后按 [Enter]。

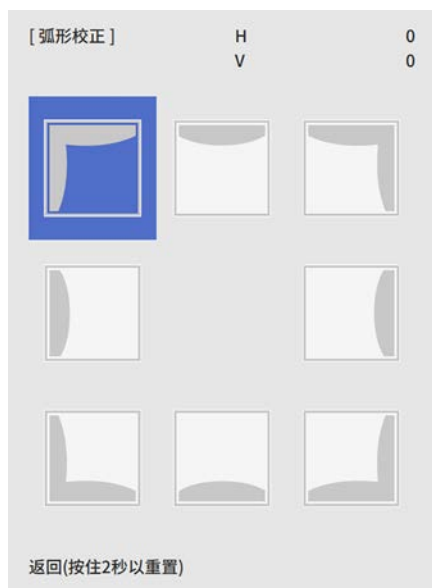

8 按箭头按钮根据需要调节所选区域的图像形状。要返回区域选择屏幕，请按 [Enter]。

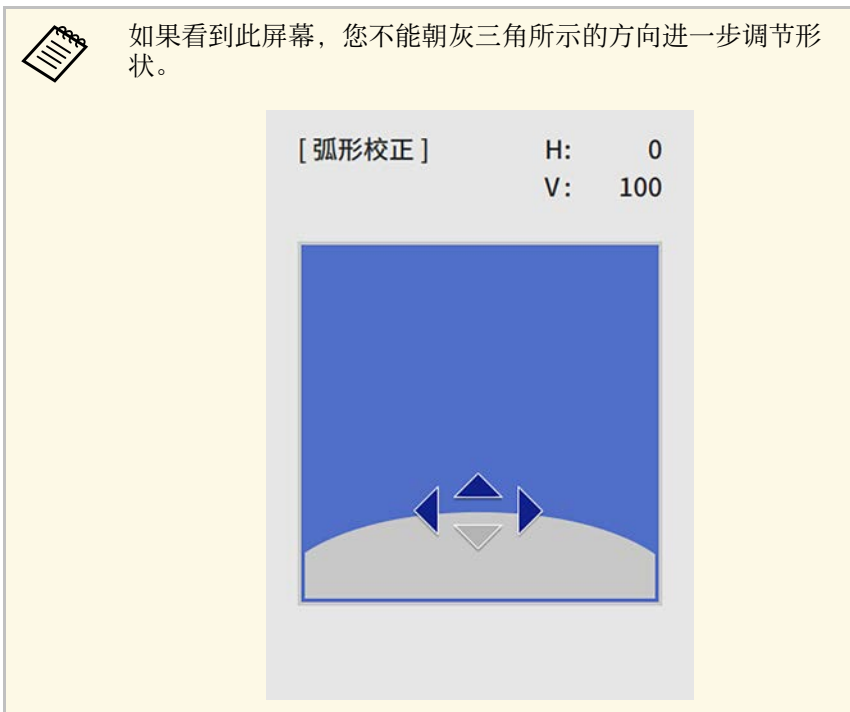

9 按照需要重复步骤 7 和 8 以调节任何剩余的角。

10 完成后，按 [Esc]。

- 可对校正结果进行微调。使用 **Quick Corner** 调整图像倾斜角度，然后使用点校正进行微调。在步骤6中，在屏幕上选择 **Quick Corner** 或点校正。
- 要重置 **弧形校正**，请在区域选择屏幕显示时按住 [Esc] 约 2 秒，然后选择是。

相关链接

- "用 Quick Corner 校正图像形状" p.51
- "使用点校正对图像形状进行校正" p.55

使用点校正对图像形状进行校正

可使用投影机的点校正设定微调图像部分的图像形状。图像划分为一个栅格，允许您根据需要移动栅格上的交叉点以纠正失真。

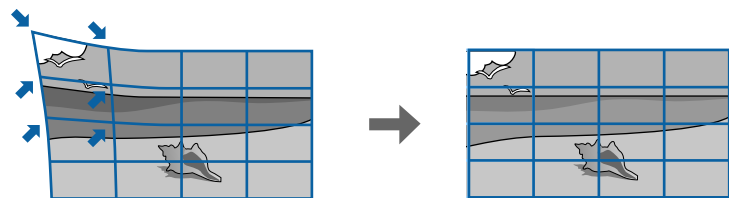

如果更改屏幕类型和屏幕位置设置，调节会重置。

- 1 打开投影机并显示一个图像。
- 2 按控制面板或遥控器上的 [Menu] 按钮。

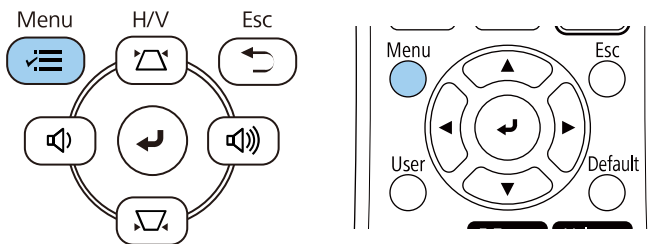

还可以使用遥控器上的 [Keystone] 按钮打开几何校正屏幕 (EB-L255F/EB-L250F)。按 [Keystone] 按钮并执行步骤 5。

- 3 选择安装菜单并按 [Enter]。

常用项	安装	
图像	固定安装	关
信号 I/O	测试图样	
安装	投影模式	前投/吊顶
显示设定	几何校正	点校正
操作	E-Zoom	x1
管理	遥控接收器	关
网络	屏幕类型	16:9
多画面投影	高海拔模式	关
ECO	重置安装设置	
初始/全部设置	显示设定	
	图样显示	
	图样类型	
	无信号屏幕	蓝
	启动屏幕	开
	主屏幕自动显示	开
	为输入源缩略图排序	
	信息	开

- 4 选择几何校正，然后按 [Enter]。
- 5 选择点校正，然后按 [Enter]。

[几何校正]	返回
水平/垂直梯形校正	
Quick Corner	
弧形校正	
✓ 点校正	

6 选择点校正，然后按 [Enter]。



要进行微调，请选择 **Quick Corner** 粗略校正图像的形状和大小，然后选择点校正对图像进行精确调节。

7 选择点编号，然后按 [Enter]。
投影图像上会出现栅格。



如果要更改栅格颜色以提高可见性，请按 [Esc]，然后在点校正菜单中选择选择其他图样色彩设定。

8 使用箭头按钮选择要校正的点，然后按 [Enter]。

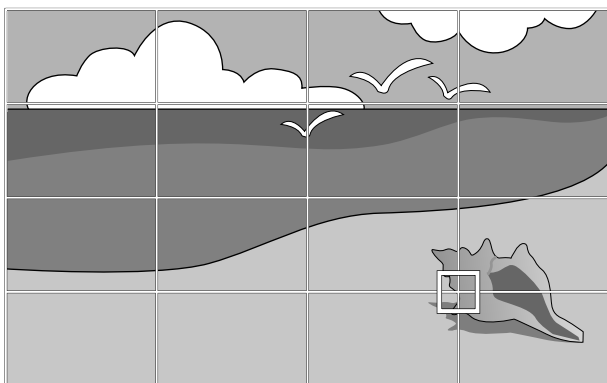

9 根据需要使用箭头按钮校正失真。

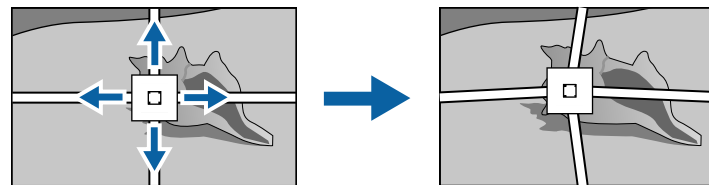

10 要校正任何剩余点，请按 [Esc] 键返回上一屏幕，然后重复步骤8和9。

11 完成后，按 [Esc]。



- 要将点校正设定重置为其原始位置，请在点校正屏幕上选择重置。

▶▶ 相关链接

- "用 Quick Corner 校正图像形状" [p.51](#)

您可以使用投影机的变焦环缩放图像。

- 1** 打开投影机并显示一个图像。
- 2** 旋转变焦环以放大或缩小图像。

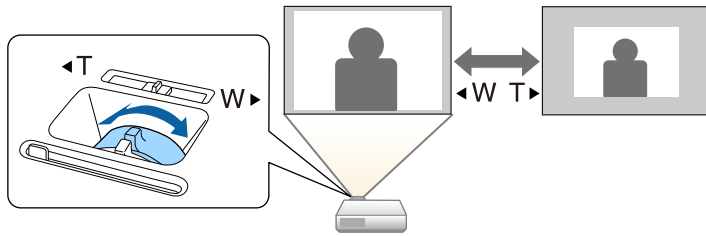

您可以使用聚焦环校正聚焦。

- 1** 打开投影机并显示一个图像。
- 2** 旋转聚焦环调节焦点。

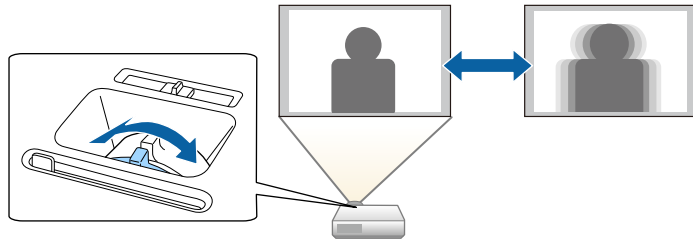

多个图像源连接到投影机时，如计算机和 DVD 机，您可以在不同图像源之间切换。

- 1** 请确保想要使用的所连图像源已打开。
- 2** 对于视频图像源，请插入 DVD 或其他视频介质，然后按播放。
- 3** 请执行以下一项操作：
 - 按控制面板或遥控器上的 [Source Search] 按钮，直至看到来自想要源的图像。

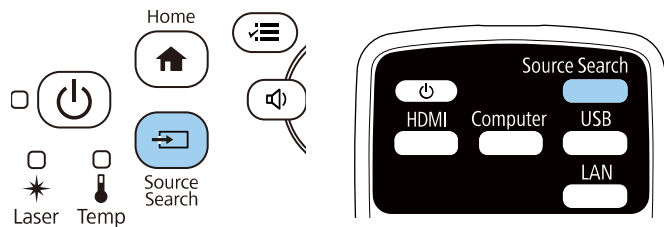

 检测不到图像信号时显示此屏幕。请检查投影机 and 图像源之间的电缆连接。

[信号源搜索]	
	信号状态
HDMI1	关
HDMI2	关
计算机1	关
计算机2	关
视频	关
USB Display	关
USB	关
LAN	关
Screen Mirroring1	关
Screen Mirroring2	关

输入图像信号。
用  按钮选择信号源。

- 按遥控器上适合所需视频源的按钮。如果该源有一个以上的端口，请再按一下按钮以循环选择视频源。

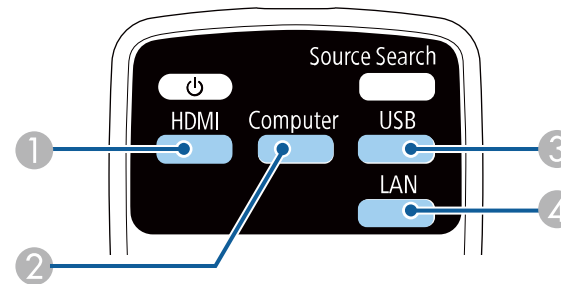

- ① 视频和 HDMI 信号源 (Video、HDMI1 和 HDMI2 端口)
- ② 计算机端口源 (Computer1 和 Computer2 端口)

- ③ USB 端口源 (USB-B 端口和已连接到 USB-A 端口的设备)
 - ④ 网络源 (LAN 和 Screen Mirroring)
- 按控制面板或遥控器上的 [Home] 按钮。

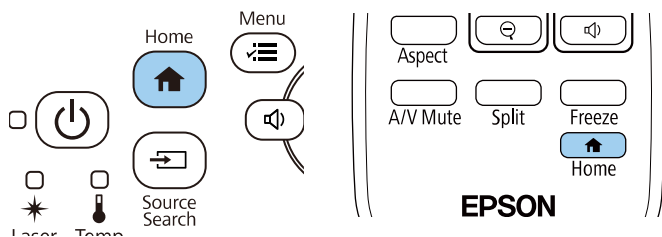

然后从显示的屏幕中选择您想要使用的源。



 • 当投影机检测到输入信号时，输入信号源的显示顺序会改变。（检测到的输入信号源会出现在左上角位置。）

• 复选标记会出现在来自当前输入信号源的图像上。可以缩略图形式查看大多数信号源的当前输入图像预览（不同于内容回放模式下的 USB 输入信号源）。

• 如果可用输入信号源数量超过九个，则所需信号源可能会出现在下一页上。选择向右箭头可移到下一页。

投影机能以不同的长宽比显示图像。通常，视频源的输入信号确定图像的长宽比。对于某些图像，可以根据屏幕大小调整长宽比。

要始终对某个视频输入源使用特定长宽比，可使用投影机的图像菜单进行选择。

相关链接

- "更改图像长宽比" p.61
- "可用的图像长宽比" p.61
- "每个外观模式的投影图像外观" p.61

更改图像长宽比

您可以更改所显示图像的长宽比。



- 更改长宽比之前，在投影机的安装菜单中设置屏幕类型设定。
- 仅当比例设置关闭或比例模式设定设为全屏显示时可用。(EB-L255F/EB-L250F)
- 图像 > 比例 > 比例模式

1 打开投影机并切换至想要使用的图像源。

2 按遥控器上的 [Aspect] 按钮。

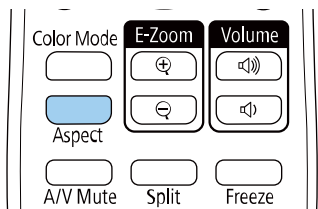

显示图像的形状和尺寸会改变，长宽比名称短暂出现在屏幕上。

3 要循环选择适合您输入信号的长宽比，请重复按 [Aspect] 按钮。



要显示不带黑条的图像，请根据计算机的分辨率在图像菜单中将输入分辨率设为宽屏或正常。

可用的图像长宽比

您可以根据所选的屏幕类型设置和图像源中的输入信号，选择以下图像长宽比。



- 请注意，根据版权法，出于商业用途使用投影机的长宽比功能缩小、放大或分割投影的图像可能侵犯该图像版权所有者的版权。

外观模式	说明
自动	按照输入信号和输入分辨率设定，自动设定长宽比。
全屏	使用投影区域完全尺寸显示图像，但不保持长宽比。
缩放	使用投影区域完全宽度显示图像并保持图像长宽比。超出投影屏幕边缘的区域将不投影。
原始	以原样显示图像(保持长宽比和分辨率)。超出投影屏幕边缘的区域将不投影。

每个外观模式的投影图像外观

根据输入信号的长宽比和分辨率，黑带和剪切的图像会按照一定的长宽比投影。请参阅下表确认黑带和剪切图像的位置。



- 根据长宽比设置，黑色部分显示投影区中的图像区，灰色部分显示未显示图像的区域。
- 可用长宽比设定取决于输入信号。
- 如果图像边缘和投影的屏幕框之间有空白，可使用投影机安装菜单中的屏幕位置设定调整图像的位置。
 ● 安装 > 屏幕类型 > 屏幕位置

EB-L255F/EB-L250F/EB-L200F:

屏幕类型设置：16:10

外观模式	输入信号的长宽比		
	16:10	16:9	4:3
自动			
全屏			
缩放			
原始			

屏幕类型设置：16:9

外观模式	输入信号的长宽比		
	16:10	16:9	4:3
自动			
全屏			
缩放			
原始			

屏幕类型设置：4:3

外观模式	输入信号的长宽比		
	16:10	16:9	4:3
自动			
全屏			

外观模式	输入信号的长宽比		
	16:10	16:9	4:3
缩放			
原始			

EB-L200W:

屏幕类型设置: **16:10**



外观模式	输入信号的长宽比		
	16:10	16:9	4:3
自动			
全屏			
缩放			

外观模式	输入信号的长宽比		
	16:10	16:9	4:3
原始			

屏幕类型设置: **16:9**

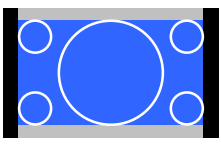
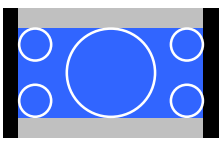
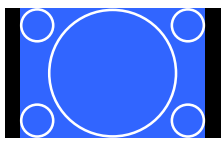
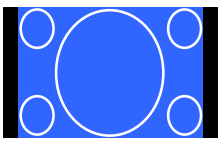

外观模式	输入信号的长宽比		
	16:10	16:9	4:3
自动			
全屏			
缩放			
原始			

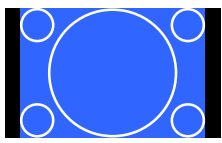
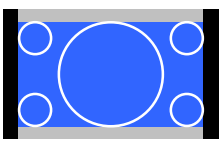
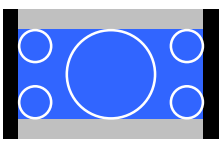
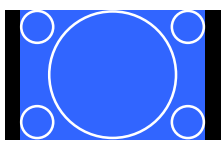
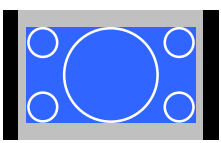
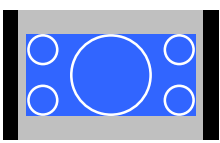
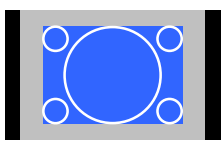



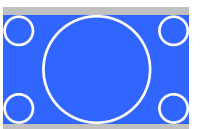

屏幕类型设置：4:3

外观模式	输入信号的长宽比		
	16:10	16:9	4:3
自动			
全屏			
缩放			
原始			

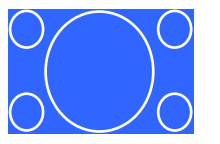

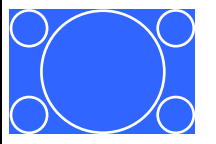

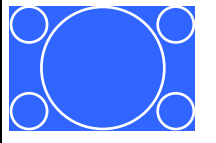

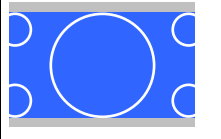
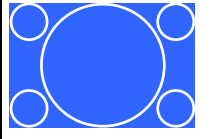
EB-L200X:

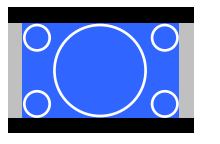
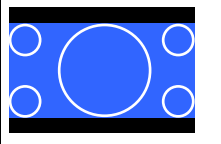
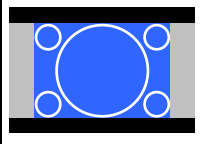
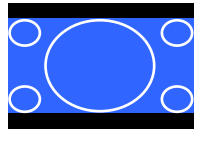

屏幕类型设置：4:3

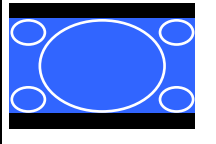
外观模式	输入信号的长宽比		
	16:10	16:9	4:3
自动			





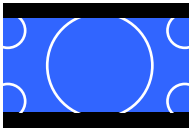

外观模式	输入信号的长宽比		
	16:10	16:9	4:3
全屏			
缩放			
原始			

屏幕类型设置：16:9

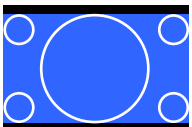
外观模式	输入信号的长宽比		
	16:10	16:9	4:3
自动			
全屏			
缩放			

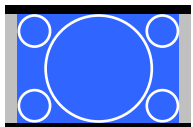
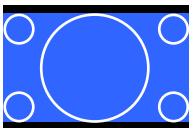
外观模式	输入信号的长宽比		
	16:10	16:9	4:3
原始			

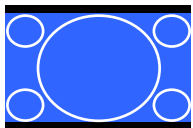
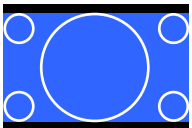
屏幕类型设置：16:10

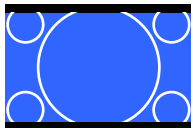
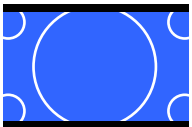
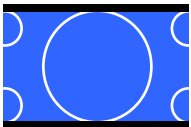
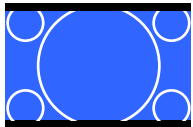
外观模式	输入信号的长宽比		
	16:10	16:9	4:3
自动			
全屏			
缩放			
原始			

投影机提供不同的颜色模式以针对各种观看环境和图像类型提供最佳亮度、对比度和颜色。您可以选择专为满足您图像和环境而设计的模式，或体验可用的模式。

▶ 相关链接

- "更改颜色模式" p.66
- "可用颜色模式" p.66
- "打开自动亮度调整" p.66

更改颜色模式

您可以使用遥控器更改投影机的颜色模式以针对观看环境优化图像。

- 1 打开投影机并切换至想要使用的图像源。
- 2 按遥控器上的 [Color Mode]按钮以更改颜色模式。

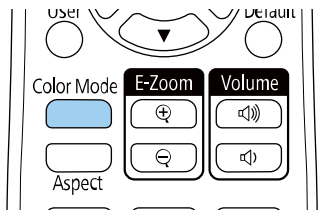

颜色模式短暂出现在屏幕上，之后图像外观会改变。

- 3 要循环选择适合您输入信号的所有可用颜色模式，请重复按 [Color Mode] 按钮。

 您也可以在投影机的图像菜单设定颜色模式。

可用颜色模式

根据所使用的输入源，您可以设定投影机使用这些颜色模式：

颜色模式	说明
动态	这是最明亮的模式。最适合亮度优先。
上演	最适合投影鲜明图像。
影院	最适合看电影等。
sRGB	最适合忠实再现源图像的颜色。
黑板	最适合将图像直接投影在绿色黑板上。
多画面投影 (EB-L255F/EB-L250F)	最适合从多台投影机进行投影（减小图像之间的色调差异）。

打开自动亮度调整

打开动态对比度自动优化图像亮度。这会根据所投影内容的亮度提升图像对比度。

- 1 打开投影机并切换至想要使用的图像源。
- 2 按控制面板或遥控器上的 [Menu] 按钮。

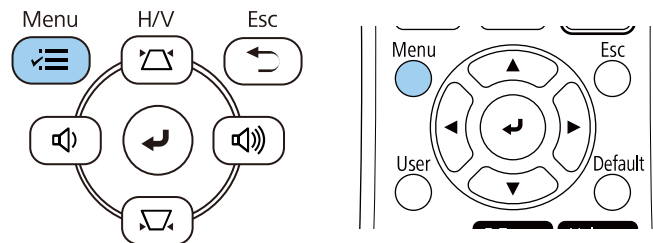

3 选择图像菜单，然后按 [Enter]。

常用项	图像	
图像	颜色模式	上演
信号 I/O	亮度	50
安装	对比度	50
显示设定	饱和度	50
操作	色调	50
管理	清晰度	50
网络	白平衡	
多画面投影	动态对比度	关
ECO	图像增强	
初始/全部设置	Gamma	0
	RGBCMY	
	重置为默认值	
	信号源	计算机1
	输入分辨率	自动
	长宽比	自动
	比例	
	模拟信号调节	
	重置为默认值	

6 按 [Menu] 或 [Esc] 退出菜单。

4 选择动态对比度，然后按 [Enter]。

5 选择以下一个选项，然后按 [Enter]:

- 正常适用于标准亮度调节。
- 高速 - 随场景变化即时调节亮度。

[动态对比度]	返回
高速	
正常	
✓ 关	

您可以全方位微调投影图像中颜色的显示方式 (EB-L255F/EB-L250F)。

▶ 相关链接

- "调节色相、饱和度和亮度" p.68
- "调整 Gamma" p.69

调节色相、饱和度和亮度

您可以调节个别图像颜色的色相、饱和度和亮度设置。

- 1 打开投影机并切换至想要使用的图像源。
- 2 按控制面板或遥控器上的 [Menu] 按钮。

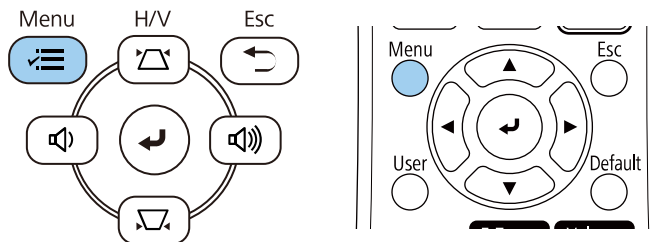

- 3 选择图像菜单，然后按 [Enter]。

常用项	图像	
图像	颜色模式	上演
信号 I/O	亮度	50
安装	对比度	50
显示设定	饱和度	50
操作	色调	50
管理	清晰度	50
网络	白平衡	
多画面投影	动态对比度	关
ECO	图像增强	
初始/全部设置	Gamma	0
	RGBCMY	
	重置为默认值	
	信号源	计算机1
	输入分辨率	自动
	长宽比	自动
	比例	
	模拟信号调节	
	重置为默认值	

- 4 选择 RGBCMY，然后按 [Enter]。

- 5 选择要调节的颜色，然后按 [Enter]。

[RGBCMY]		返回	
	色相	饱和度	亮度
R	50	50	50
G	50	50	50
B	50	50	50
C	50	50	50
M	50	50	50
Y	50	50	50

- 6** 根据需要对以下各项进行设置：
- 要调节颜色的整体色相，偏蓝- 偏绿 - 偏红，请调节色相设置。
 - 要调节颜色的整体鲜艳度，请调节饱和度设置。
 - 要调节颜色的整体亮度，请调节亮度设置。

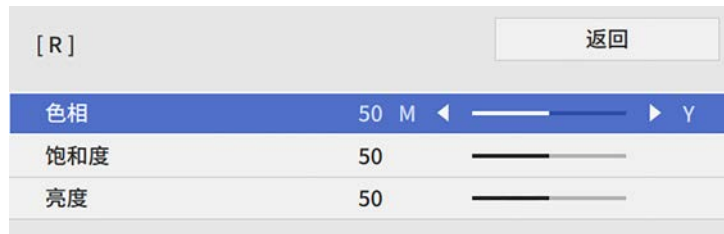

- 7** 按 [Menu] 或 [Esc] 退出菜单。

调整 Gamma

通过调整 Gamma 设定，您可以校正不同图像源之间发生的投影图像颜色中的差异。

- 1** 打开投影机并切换至想要使用的图像源。
- 2** 按控制面板或遥控器上的 [Menu] 按钮。

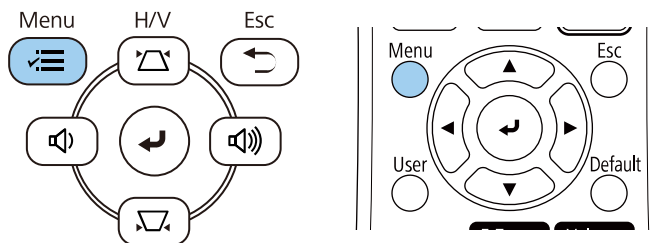

- 3** 选择图像菜单，然后按 [Enter]。

常用项	图像	
图像	颜色模式	上演
信号 I/O	亮度	50
安装	对比度	50
显示设定	饱和度	50
操作	色调	50
管理	清晰度	50
网络	白平衡	
多画面投影	动态对比度	关
ECO	图像增强	
初始/全部设置	Gamma	0
	RGBCMY	
	重置为默认值	
	信号源	计算机1
	输入分辨率	自动
	长宽比	自动
	比例	
	模拟信号调节	
	重置为默认值	

- 4** 选择 **Gamma**，然后按 [Enter]。

- 5** 选择并调节校正值。

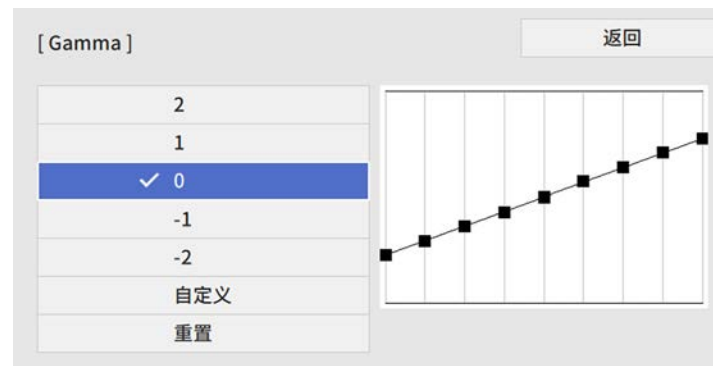

选择更小值时，您可以降低图像的整体亮度，让图像更为清晰锐利。选择更大值时，图像的暗色区域变得更亮，但是相对浅色区域的饱和度可能会变弱。

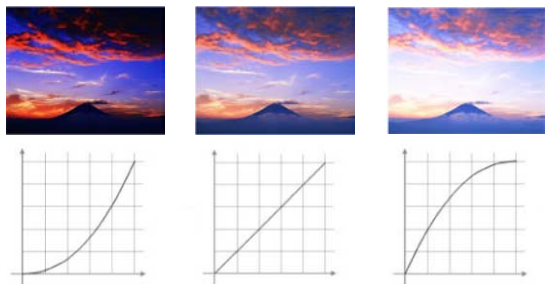

6 要进行更精确的调节，请选择自定义，然后按 [Enter]。

7 按向左或向右箭头按钮在 Gamma 调节图形上选择要调整的色调。然后按向上或向下箭头按钮以调节值，再按 [Enter]。

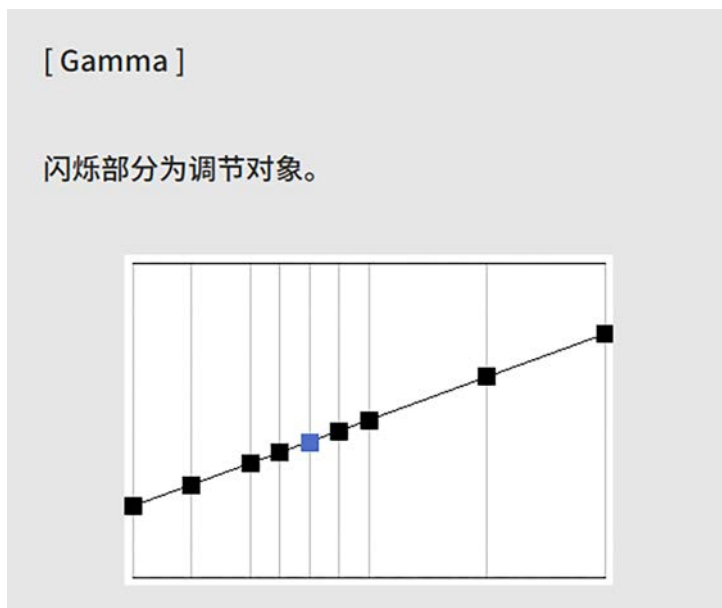

8 按 [Menu] 或 [Esc] 退出菜单。

可通过调整图像分辨率再现具有更强烈纹理和材质感的图像。

- 1 打开投影机并切换至想要使用的图像源。
- 2 按控制面板或遥控器上的 [Menu] 按钮。

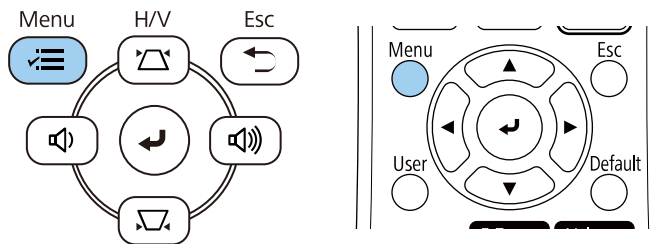

- 3 选择图像菜单，然后按 [Enter]。

常用项	图像	
图像	颜色模式	上演
信号 I/O	亮度	50
安装	对比度	50
显示设定	饱和度	50
操作	色调	50
管理	清晰度	50
网络	白平衡	
多画面投影	动态对比度	关
ECO	图像增强	
初始/全部设置	Gamma	0
	RGBCMY	
	重置为默认值	
	信号源	计算机1
	输入分辨率	自动
	长宽比	自动
	比例	
	模拟信号调节	
	重置为默认值	

- 4 选择图像增强，然后按 [Enter]。

- 5 选择图像预设模式，然后按 [Enter]。



- 6 选择预设选项，然后按 [Enter]。



下列保存在预设选项中的设置会应用到图像。

- 降噪
- **MPEG 降噪** (EB-L255F/EB-L250F)
- 倍频转换
- 超解像
- 细节增强

7 根据需要分别调整投影机图像菜单中的每项设置。

- 要减少图像中的闪烁，可调节**降噪**设置。
- 要检查MPEG 视频中出现的噪音或伪影，可调整 **MPEG 降噪**设置。
- 要转换某些视频图像类型的转换隔行 - 逐行信号，请调整**倍频转换**设置。
 - 关：适用于快速移动的视频图像。
 - 视频：适用于大多数视频图像。
 - 电影/自动：适用于影片、计算机图形和动画。



仅在当前信号为隔行信号 (480i/576i/1080i) 时显示此设定。

- 为了减少投影低分辨率图像时出现的模糊现象，请调整**超解像**设置。
- 要创建具有更强烈纹理和材质感的图像，请调整**细节增强**设置。



预设选项中的设置值会被覆盖。

8 按 [Menu] 或 [Esc] 退出菜单。

您可以调节投影机灯光的亮度。

- 1 打开投影机并切换至想要使用的图像源。
- 2 按控制面板或遥控器上的 [Menu] 按钮。

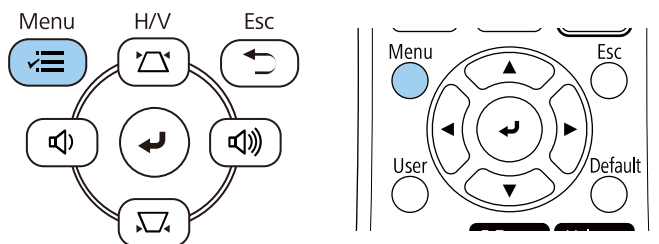

- 3 选择操作菜单并按 [Enter]。

常用项	操作	
图像	自动搜索信号源	开
信号 I/O	灯光亮度控制	
安装	直接开机	关
显示设定	自动开机	关
操作	睡眠模式	开
管理	睡眠模式时间	10 分钟
网络	A/V Mute定时	开
多画面投影	镜头盖定时	关
ECO	待机模式	通讯开启
初始/全部设置	端口	有线LAN
	快速启动	关
	指示灯	开
	内容回放	关
	重置操作设置	
	管理	
	用户按钮	灯光模式
	用户标识	

- 4 选择灯光亮度控制，然后按 [Enter]。

- 5 要将亮度保持在特定级别，请选择保持亮度设定，然后选择开。

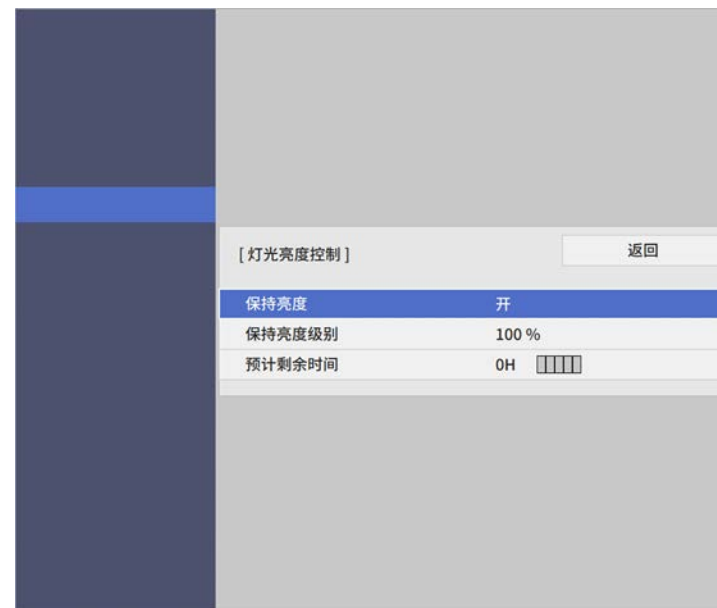

- 6 如果启用保持亮度，请选择保持亮度级别设定，然后选中预计剩余时间信息。

- 7 如果关闭保持亮度，请选择灯光模式设定：

- 正常可将亮度设为最大。选择该项后，灯光使用时间约为 20,000 小时。
- 安静可将亮度设为 70% 和降低风扇噪音。选择该项后，灯光使用时间约为 20,000 小时。
- 扩展可将亮度设为 70% 并延长灯光的预期寿命。选择该项后，灯光使用时间约为 30,000 小时。

- 自定义可在 70 到 100% 之间选择自定义亮度。



- 8** 如果将灯光模式设定设为自定义，请选择亮度级别，然后使用向左和向右箭头按钮选择亮度。

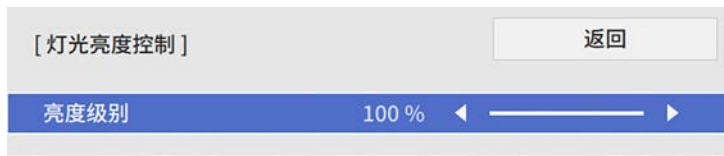

- 9** 按 [Menu] 或 [Esc] 退出菜单。

 要获得最佳恒定亮度保持效果，请在投影机的管理菜单中将灯光位置校准设定设为定期运行。



» 相关链接

- "恒定亮度使用小时数" [p.74](#)
- "光源工作时间" [p.75](#)
- "投影机规格" [p.223](#)

恒定亮度使用小时数



显示级别	预计剩余小时数
	10,000 或更多小时
	8,000 到 9,999 小时
	6,000 到 7,999 小时
	4,000 到 5,999 小时

显示级别	预计剩余小时数
	2,000 到 3,999 小时
	0 到 1,999 小时

 预计剩余时间显示的小时数仅供参考。

光源工作时间

光源工作时间取决于亮度级别设定和是否开启保持亮度。

 光源工作时间取决于环境条件和使用情况。
 • 此处所列小时数是近似值，不做任何保证。
 • 可能要比预计灯光使用时间更早地更换内部部件。
 • 如果保持亮度开启且使用时间超过所列使用小时数，则不能选择高保持亮度级别设定。

保持亮度关闭

亮度级别设定	灯光亮度减半（近似值）前的时间
100%	20,000 小时
90%	21,000 小时
80%	24,000 小时
70%	30,000 小时

保持亮度开启

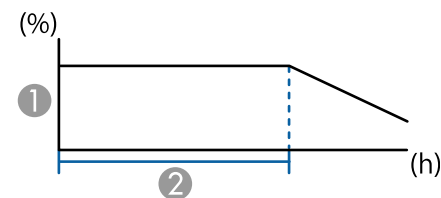

- ① 保持亮度级别
- ② 投影机可以保持恒定模式的时间（近似值）

保持亮度级别设定	投影机可以保持恒定模式的时间（近似值）
85%	6,000 小时
80%	10,000 小时
70%	19,000 小时

音量按钮控制投影机的内部扬声器系统。

您也可以控制连接到投影机的外部扬声器的音量。

您必须针对每个连接的输入源分别调节音量。

- 1** 打开投影机并启动演示。
- 2** 要降低或提高音量，请按控制面板或遥控器上的 [Volume] 按钮。

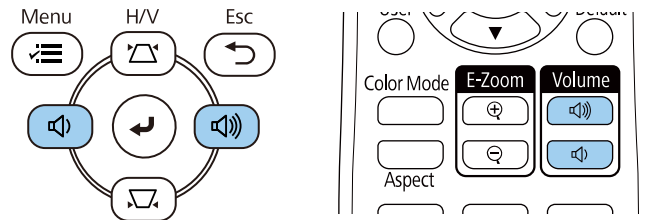

音量表出现在屏幕上。

- 3** 要给输入源的特定级别设定音量，请在投影机的信号 I/O 菜单中选择音量。

⚠ 注意

请勿以高音量设定开始演示。突然的高频噪音会对听力造成损害。
在关机之前务必降低音量，以便开机后逐渐增大音量。

调节投影机功能

请按照以下各章节的说明使用投影机的调节功能。

▶ 相关链接

- "同时投影多个图像" [p.78](#)
- "投影 PC Free 演示" [p.81](#)
- "以内容回放模式投影" [p.86](#)
- "暂时关闭图像和声音" [p.93](#)
- "暂时停止视频操作" [p.94](#)
- "放大/缩小图像 (E 变焦)" [p.95](#)
- "保存用户标识图像" [p.97](#)
- "保存用户图样" [p.99](#)
- "使用多台投影机" [p.100](#)
- "投影机安全功能" [p.112](#)

您可以使用 Split Screen 功能同时投影不同图像信号源中的两个或四个图像。

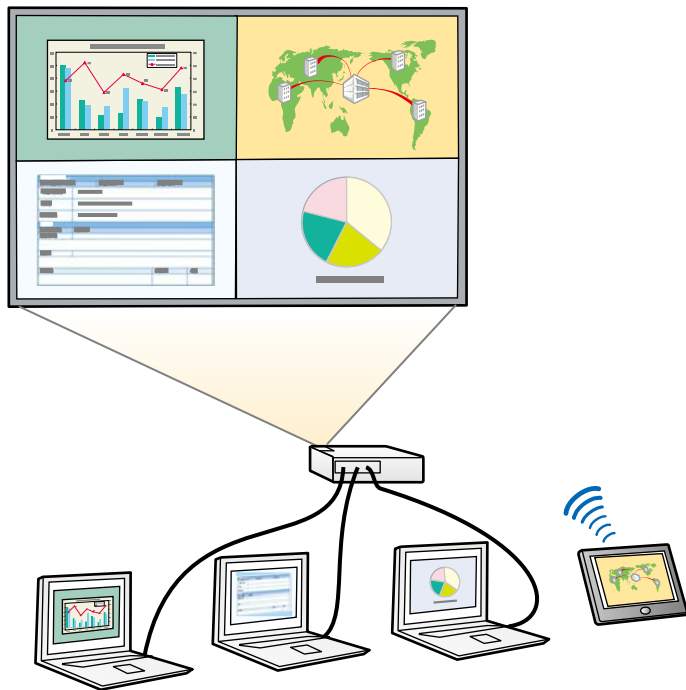

- 使用 Split Screen 功能时，其他投影机功能不能使用，有些设定会自动应用到全部图像。
- 当投影机操作菜单中的内容回放设置设为开时，不能执行 Split Screen 保护 (EB-L255F/EB-L250F)。
- 使用比例功能或边缘融合功能时，无法执行 Split Screen 投影 (EB-L255F/EB-L250F)。

1 按遥控器上的 [Split] 按钮。

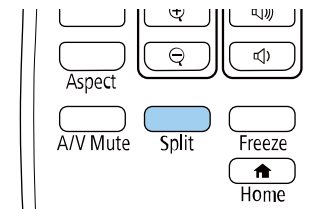

2 选择 2 个屏幕或 4 个屏幕。

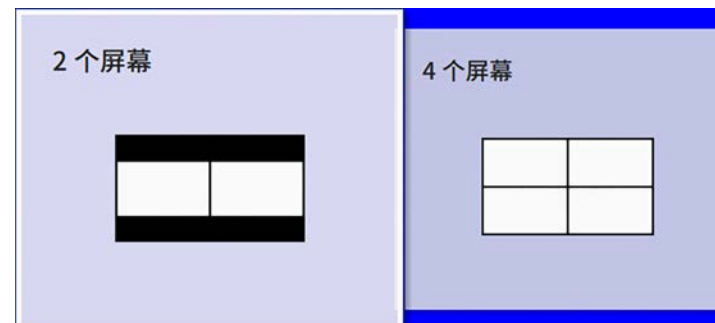

如果将屏幕分成两半，当前选择的输入源会移到屏幕左侧。

如果之前将屏幕分为四分之一，则会选择先前 Split Screen 投影的输入信号源并将其投影到相同位置。

3 按 [Menu] 按钮。

4 将屏幕分成两半时，请根据需要执行以下操作：

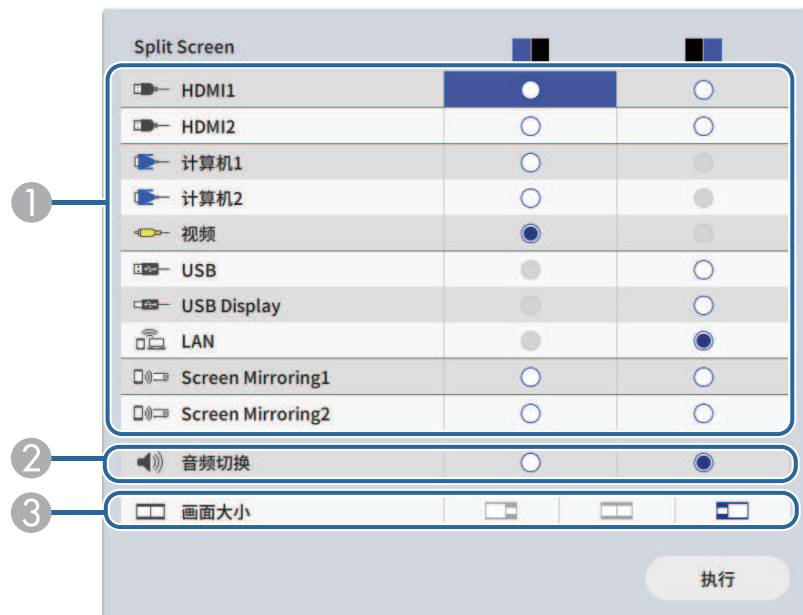

① 选择输入信号源。

 您只能选择可组合的输入源。

② 选择要收听其中音频的屏幕。

③ 选择屏幕尺寸。

5 将屏幕分成四分之一时，请根据需要执行以下操作：

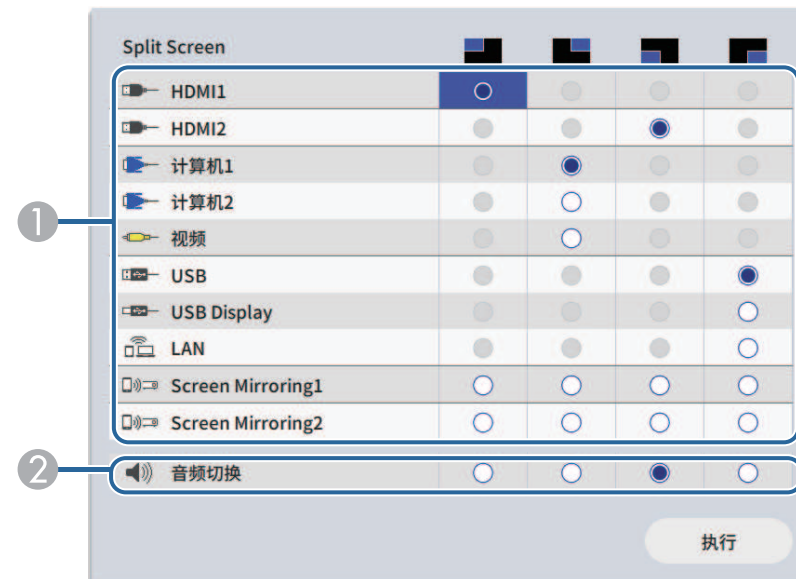

① 选择输入信号源。

 您只能选择可组合的输入源。

② 选择要收听其中音频的屏幕。

6 选择执行，然后按[Enter]。

7 要退出分离屏幕功能，按 [Split] 或 [Esc]。

» 相关链接

- "Split Screen 投影不支持的输入源组合" p.80
- "Split Screen 投影限制" p.80

Split Screen 投影不支持的输入源组合

这些输入信号源组合不能同时投影。

- 计算机1、计算机2 和视频
- USB、USB Display 和 LAN



将屏幕分为四分之一并同时选择 USB 和 Screen Mirroring 输入信号源时，只能选择一个 Screen Mirroring 信号源。

- "调整菜单设定" [p.158](#)

Split Screen 投影限制

操作限制

Split Screen 投影期间不能执行以下操作。

- 设定投影机的菜单
- E-Zoom
- 切换外观模式 (外观模式将设定为自动)
- 使用遥控器上的[User]按钮进行操作，而不是在投影面上显示网络信息。
- 应用动态对比度设置
- 应用图像位移设置
- 通过按[User]按钮以外的方法在投影面上显示网络信息。
- 显示 Screen Mirroring 信息条

图像限制

- 即使在投影机的显示设定菜单中将无信号屏幕设为标识，在没有图像信号输入时也会出现蓝屏。

▶ 相关链接

- "图像长宽比" [p.61](#)
- "放大/缩小图像 (E 变焦)" [p.95](#)
- "打开自动亮度调整" [p.66](#)

只要连接一个包含兼容演示文件的 USB 设备，您就可以使用投影机的 PC Free 功能。这可以让您使用投影机的遥控器，快速方便地进行演示和控制。

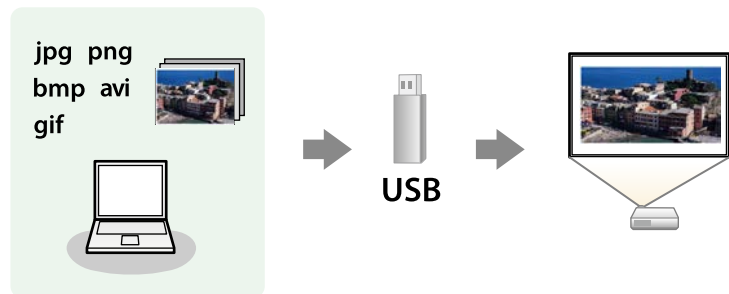

相关链接

- "支持的 PC Free 文件类型" [p.81](#)
- "PC Free 投影的注意事项" [p.82](#)
- "开始 PC Free 幻灯片" [p.82](#)
- "开始 PC Free 影片上演" [p.84](#)
- "PC Free 显示选项" [p.85](#)

支持的 PC Free 文件类型

您可以使用投影机的 PC Free 功能投影这些文件类型。



- 为取得最佳结果，请将文件放在采用 FAT16/32 格式化的介质上。
- 如果在使用针对非 Windows 文件系统格式化的介质投影时发生问题，请尝试针对 Windows 进行格式化。

文件内容	文件类型 (扩展名)	详细信息
图像	.jpg	请确保文件不是: <ul style="list-style-type: none"> • CMYK 格式 • 逐行格式 • 高度压缩 • 高于 8192 × 8192 分辨率
	.bmp	请确保文件不是: <ul style="list-style-type: none"> • 高于 1280 × 800 分辨率
	.gif	请确保文件不是: <ul style="list-style-type: none"> • 高于 1280 × 800 分辨率 • 动画 • 隔行
	.png	请确保文件不是: <ul style="list-style-type: none"> • 高于 1920 × 1080 分辨率 • 隔行

文件内容	文件类型 (扩展名)	详细信息
影片	.avi (Motion JPEG)	<ul style="list-style-type: none"> • 版本: 仅限 AVI 1.0 • 分辨率: 1280 × 720 或以下 • 大小: 2 GB 或以下 • 视频文件编解码器: Motion JPEG • 帧速率: 30 fps 以上 • 音频编解码器: LPCM 或 IMA ADPCM • 音频采样率: 11.025 kHz、16 kHz、22.05 kHz、24 kHz、32 kHz 或 44.1 kHz

文件内容	文件类型 (扩展名)	详细信息
影片	.mp4/.mov (H.264, H265)	<ul style="list-style-type: none"> 分辨率: 1920 × 1200 或以下 大小: 2 GB 或以下 影片编解码器: H.264/MPEG-4 AVC 或 H.265/MPEG-H HEVC 帧速率: 30 fps 以上 配置文件: <ul style="list-style-type: none"> H.264/MPEG-4 AVC: 基准配置文件、主配置文件、高配置文件 H.265/MPEG-H HEVC: 主配置文件 色彩格式: YUV420 单片结构 音频编解码器: MPEG-2 AAC-LC、MPEG-4 AAC-LC 或 LPCM 音频频道: 最多 2 频道 (频道 2) 音频位数: 8 位或 16 位 音频采样率: <ul style="list-style-type: none"> MPEG-2 AAC-LC: 44.1 kHz, 48 kHz MPEG-4 AAC-LC: 44.1 kHz, 48 kHz LPCM: 11.025 kHz、16 kHz、22.05 kHz、24 kHz、32 kHz、44.1 kHz 或 48 kHz

- 如果连接包括交流适配器的 USB 设备，则在将设备用于投影机时，请将交流适配器连接到电源插座。
- 本投影机有可能不兼容某些市售 USB 读卡器。
- 本投影机一次最多可以识别插入到所连读卡器的 5 张卡。
- 在 PC Free 中投影您可以使用以下功能。
 - 静止
 - A/V Mute
 - E-Zoom
- ▶ **相关链接**
 - "暂时停止视频操作" [p.94](#)
 - "暂时关闭图像和声音" [p.93](#)
 - "放大/缩小图像 (E 变焦)" [p.95](#)

开始 PC Free 幻灯片

将 USB 设备连接到投影机后，您可以切换至 USB 输入源并开始幻灯片。



- 您可以更改 PC Free 操作选项或添加特效，只需突出显示屏幕底部的选项，然后按 [Enter] 即可进行。

PC Free 投影的注意事项

在使用 PC Free 功能时请注意以下事项。

- 您不能将 USB 钥匙用于 PC Free 功能。
- 正在访问时请勿断开 USB 存储设备，否则，PC Free 可能会操作不正常。
- 在某些 USB 存储设备上，您可能无法通过 PC Free 功能使用安全功能。

1 按遥控器上的 [USB] 按钮，直至出现 PC Free 文件列表屏幕。



- 如果选择驱动器屏幕显示，按箭头按钮选择驱动器，然后按 [Enter]。
- 要在其它 USB 驱动器上显示图像，请突出显示文件列表屏幕顶部的选择驱动器，然后按 [Enter]。

2 执行以下一项操作找出您的文件:

- 如果需要显示设备上子文件夹内的文件，按箭头按钮突出显示该文件夹，然后按 [Enter]。
- 要移回设备上的上一级文件夹，请突出显示返回首页，然后按 [Enter]。
- 要查看文件夹中的其它文件，请突出显示下一页或上一页，然后按 [Enter] 或按遥控器上的 [Page] 向上或向下按钮。

3 请执行以下一项操作:

- 要显示个别图像，请按箭头按钮突出显示该图像，然后按 [Enter]。(按 [Esc] 按钮返回文件列表屏幕。)
- 要显示文件夹中所有图像的幻灯片，按箭头按钮突出显示屏幕底部的幻灯片放映选项，然后按 [Enter]。



- 您可以更改图像切换时间，只需突出显示屏幕底部的选项，然后按 [Enter] 即可。
- 如果任何文件名超过显示区域或包含不支持的符号，这些文件名仅会在屏幕显示中被缩短和更改。

4 投影时，使用以下命令控制显示:

- 要旋转显示的图像，按向上或向下箭头按钮。

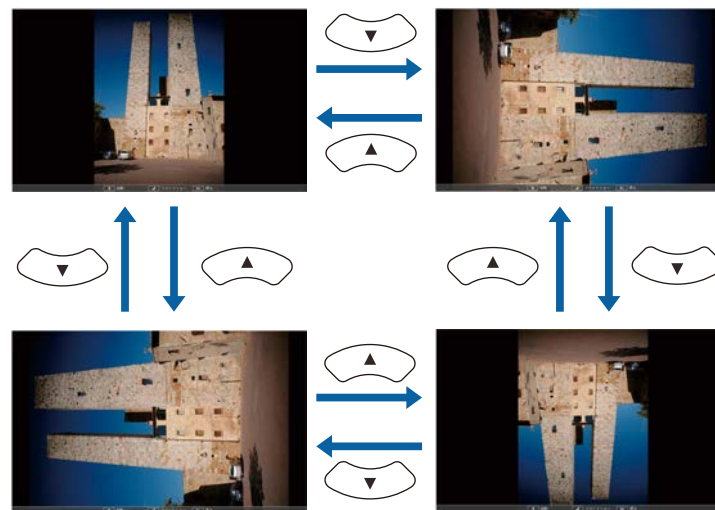

- 要移到下一个或上一个图像，按向左或向右箭头按钮。

5 要停止显示，请按照屏幕上的指示操作或按 [Esc] 按钮。您返回到文件列表屏幕。

6 如果必要，关闭 USB 设备，然后从投影机中断开设备。

» 相关链接

- "PC Free 显示选项" p.85
- "连接到 USB 设备" p.28

开始 PC Free 影片上演

将 USB 设备连接到投影机后，您可以切换至 USB 输入源并开始影片。



- 您可以更改 PC Free 操作选项，只需突出显示屏幕底部的选项，然后按 [Enter] 即可进行。

1 按遥控器上的 [USB] 按钮，直至出现 PC Free 文件列表屏幕。



- 如果选择驱动器屏幕显示，按箭头按钮选择驱动器，然后按 [Enter]。
- 要在其它 USB 驱动器上显示图像，请突出显示文件列表屏幕顶部的选择驱动器，然后按 [Enter]。

2 执行以下一项操作找出您的文件:

- 如果需要显示设备上子文件夹内的文件，按箭头按钮突出显示该文件夹，然后按 [Enter]。
- 要移回设备上的上一级文件夹，请突出显示返回首页，然后按 [Enter]。

- 要查看文件夹中的其它文件，请突出显示下一页或上一页，然后按 [Enter] 或按遥控器上的 [Page] 向上或向下按钮。

3 要播放影片，按箭头按钮突出显示文件，然后按 [Enter]。



- 如果任何文件名超过显示区域或包含不支持的符号，这些文件名仅会在屏幕显示中被缩短和更改。
- 如果想要按顺序播放一个文件夹中的所有影片，请选择屏幕底部的幻灯片放映选项。

4 要停止影片播放，按 [Esc] 按钮，突出显示退出，然后按 [Enter]。您返回到文件列表屏幕。

5 如果必要，关闭 USB 设备，然后从投影机中断开设备。

» 相关链接

- "PC Free 显示选项" p.85
- "连接到 USB 设备" p.28

PC Free 显示选项

使用 PC Free 时，您可以选择这些显示选项。要访问此屏幕，突出显示选项 文件列表屏幕底部的PC Free，然后按 [Enter]。



设定	选项	说明
效果	否	无效果
	擦除	使用擦除效果在图像间切换
	渐隐	使用渐隐效果在图像间切换
	随机	使用随机变化的效果在图像间切换

设定	选项	说明
显示顺序	名称顺序	按名称顺序显示文件
	日期顺序	按日期顺序显示文件
排序方式	递增排序	以升序对文件排序
	递减排序	以降序对文件排序
连续播放	开	连续显示幻灯片
	关	显示幻灯片一次
屏幕切换时间	否	不自动显示下一个文件
	1 秒到 60 秒	按照选定的时间显示文件，并自动切换到下一个文件；高分辨率图像可能以略低的速率切换

投影机的内容回放功能可投影数字标牌内容 (EB-L255F/EB-L250F)。您可以方便地投影包含外部存储设备上所保存图像和影片的播放列表。也可以将颜色和形状效果添加到投影图像。



相关链接

- "切换到内容回放模式" p.86
- "使用聚光灯模式" p.87
- "投影播放列表" p.88
- "将效果添加到投影图像" p.91
- "内容回放模式限制" p.92

切换到内容回放模式

在投影播放列表前，您需要切换到内容回放模式。



如果在屏幕类型设置的长宽比与投影机分辨率不同值时将内容回放设置设为开，则会重置屏幕类型设置。

- 1 打开投影机。
- 2 按 [Menu] 按钮，选择操作菜单，然后按 [Enter]。

常用项	操作	
图像	自动搜索信号源	开
信号 I/O	灯光亮度控制	
安装	直接开机	关
显示设定	自动开机	关
操作	睡眠模式	开
管理	睡眠模式时间	10 分钟
网络	A/V Mute定时	开
多画面投影	镜头盖定时	关
ECO	待机模式	通讯开启
初始/全部设置	端口	有线LAN
	快速启动	关
	指示灯	开
	内容回放	关
	重置操作设置	
	管理	
	用户按钮	灯光模式
	用户标识	

- 3 选择内容回放设置，并将其设为开。您会看到确认提示。
- 4 关闭投影机，然后重新打开以启用内容回放模式。

使用聚光灯模式

在内容回放模式下，您可以使用聚光灯模式投影虚拟聚光灯并自定义灯光位置、尺寸、形状和宽度。

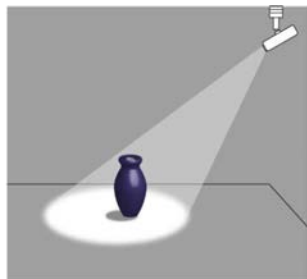

使用聚光灯模式之前，需要将聚光灯功能分配给遥控器上的 [User] 按钮。

1 按控制面板或遥控器上的 [Menu] 按钮。

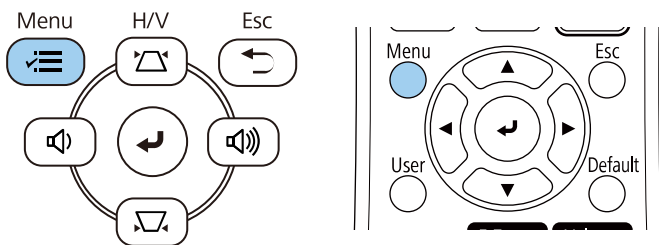

2 选择管理设定，然后按 [Enter]。



3 选择用户按钮设置，然后按 [Enter]。

4 选择聚光灯设置，然后按 [Enter]。
聚光灯功能分配给遥控器上的 [User] 按钮。



您只需在初次使用聚光灯模式时选择此设置。

5 按遥控器上的 [User] 按钮。

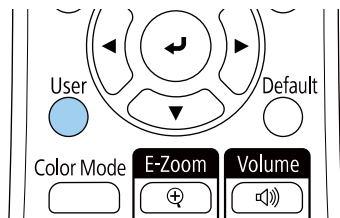

投影图像变为聚光灯。

6 按下遥控器上的 [Effect] 按钮可更改聚光灯的重叠效果和形状过滤器。

» 相关链接

- "将效果添加到投影图像" p.91

投影播放列表

您能以内容回放模式投影包含特定图像和影片的播放列表。

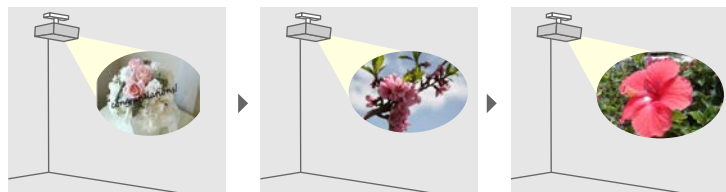

1 使用下列方法之一创建播放列表并将其导出至 USB 闪存盘：

- Epson Projector Content Manager 软件用于创建播放列表并将其保存在外部存储设备中。也可以将颜色和形状效果添加到投影图像并计划播放列表。

您可以从以下网站下载并安装 Epson Projector Content Manager。

epson.sn

请参阅 *Epson Projector Content Manager 操作指南* 了解相关说明。

- 通过 Epson Web Control，可使用 Web 浏览器创建播放列表，并将其保存到连接到网络中投影机的外部存储设备。也可以将颜色和形状效果添加到投影图像。
- Epson Creative Projection 应用程序可在 iOS 设备上创建内容。还可将内容无线传输到投影机。

您可以从 App Store 下载 Epson Creative Projection。与 App Store 通信产生的费用由客户承担。

2 在内容回放模式下，将 USB 闪存盘连接到投影机的 USB-A 端口。

3 按遥控器上的 [USB] 按钮。

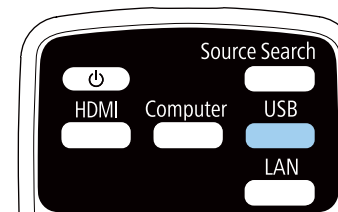

投影上次播放的播放列表。若此前已分配时间表，则设备会按照时间表中的计划回放播放列表。



- 您也可以按下 [Num] 和数字按钮投影收藏的播放列表。您可以使用创建播放列表所使用的软件设置遥控器快捷键。
- 要从列表中选择目标播放列表，请按下遥控器上的 [USB Viewer] 按钮，然后使用箭头按钮。

» 相关链接

- "使用 Epson Web Control 创建播放列表" p.89

- "获得最新本本文档" p.9

使用 Epson Web Control 创建播放列表

在内容回放模式下，可使用 Web 浏览器创建播放列表，并将其保存到连接到网络中投影机的 USB 闪存盘。

注意

创建播放列表时，请勿从投影机中拔下 USB 闪存盘或断开投影机电源线。USB 闪存盘上保存的数据可能损坏。

- 1** 确保投影机在内容回放模式下操作。
- 2** 确保计算机或设备连接到与投影机相同的网络。
- 3** 确保 USB 闪存盘连接到投影机的 USB-A 端口。
- 4** 启动计算机或设备上的 Web 浏览器。
- 5** 将投影机的 IP 地址输入到浏览器的地址框，以转到 Epson Web Control 屏幕。输入 IPv6 地址时，将地址用 [和] 括起来。

- 6** 选择 USB 存储设备。

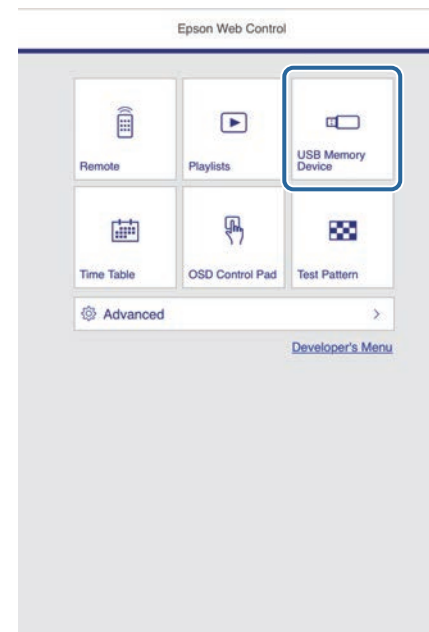

7 选择上传数据。

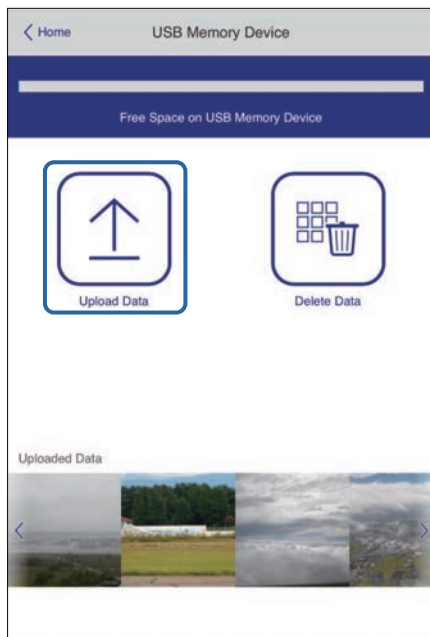

8 选择要添加到播放列表中的图像或视频文件。



可上传 .avi、.jpeg (.jpg)、.png、.bmp 或 .gif 文件。
要将 .mp4 或 .mov 文件添加到播放列表，请使用 Epson Projector Content Manager 软件或 Epson Creative Projection 应用程序。

所选文件会复制到连接的 USB 闪存盘。

9 请执行以下一项操作：

- 要将文件添加到已有播放列表，请选择添加至播放列表，并选择要将其添加到的播放列表。
- 要创建新的播放列表并将文件添加到其中，请选择创建新播放列表。

10 编辑播放列表。



- 1 编辑播放列表名称。
- 2 选择是否启用重复播放。
- 3 将播放列表注册到收藏夹。
将播放列表注册为收藏后，可使用远程控制屏幕或遥控器快速开始播放。
- 4 显示要添加到播放列表中的图像或视频文件。播放列表会按顺序播放图像或视频文件。
- 5 将图像或视频文件添加到播放列表。
- 6 将图像或视频文件从播放列表中删除。
- 7 打开切换图像屏幕。
可指定切换到下一图像文件的时间间隔。还可以选择渐变效果。

- 8 打开效果屏幕。
可向播放列表添加预定义的颜色和形状效果过滤器。还可以创建自定义效果。
- 9 预览播放列表。

11 编辑完播放列表后，选择完成。



- 可通过远程控制或播放列表屏幕播放播放列表。
- 要指定播放列表开始和结束的时间，请使用 Epson Projector Content Manager 软件计划播放列表。

» 相关链接

- "Web 控制选项" p.139

将效果添加到投影图像

您可以在内容回放模式下将颜色和形状效果添加到投影图像。

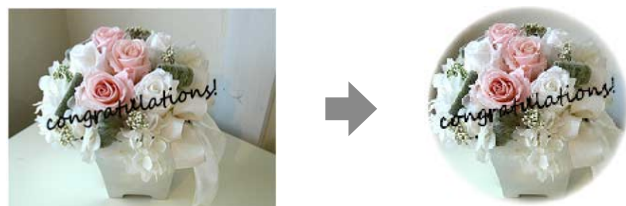

- 要使用效果功能，确保定期执行刷新模式。
 ● 管理 > 刷新模式
- 使用边缘融合功能时，此功能不可用。

1 在内容回放模式下，按遥控器上的[Effect]按钮。

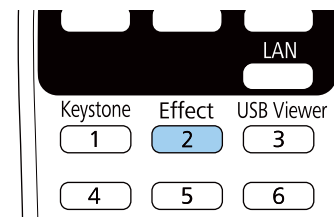

2 将开选作重叠效果设定，然后按 [Enter]。

[重叠效果]		返回
重叠效果	开	^
形状过滤器	圆形 1	
色彩过滤器	关	
亮度	100	

3 选择形状过滤器并按 [Enter]。

4 根据需要调节以下各选项：

- 形状用于选择所需圆形、矩形或自定义形状等效果。



您可以使用 Epson Projector Content Manager 软件将图像添加为自定义形状。请参阅 *Epson Projector Content Manager 操作指南* 了解详细信息。

- 过滤器效果用于选择遮蔽所选形状内部还是外部。
- 尺寸用于设置形状尺寸。
- 位置用于设置形状位置。



使用自定义形状时，无法更改尺寸和位置设置。

- 5** 选择色彩过滤器并按 [Enter]。
- 6** 根据需要调节以下各选项：
 - 色彩过滤器用于选择颜色。
 - 自定义用于通过单独调节红、绿和蓝设定自定义颜色。
- 7** 选择亮度可设置亮度级别。
- 8** 完成后，按 [Menu] 退出菜单。

» 相关链接

- "图像质量设定 - 图像菜单" [p.161](#)
- "网络菜单 - 网络设置菜单" [p.174](#)
- "同时投影多个图像" [p.78](#)
- "设定屏幕类型" [p.43](#)
- "投影 PC Free 演示" [p.81](#)

内容回放模式限制

操作限制

内容回放模式下不能执行以下操作。

- 更改图像菜单中的色温设置（将暖白色或冷白色选为色彩过滤器时）
- Split Screen
- 空白
- 更改安装菜单中的屏幕类型设置
- 更改显示设定菜单中的无信号屏幕
- 更改管理菜单中的日志保存的目标位置设置
- 将边缘融合与效果功能结合使用
- 自动检测输入信号
- 更改网络设置菜单中的 **Remote** 密码
- PC Free
- USB 文件摄像机
- 使用 Epson iProjection 软件实现屏幕传送功能

可暂时关闭投影图像和声音。

如果您在展示期间想转移听众的注意力，此功能非常有效。

但任何声音或视频操作继续运行，因此您不能在您停止投影的点继续投影。

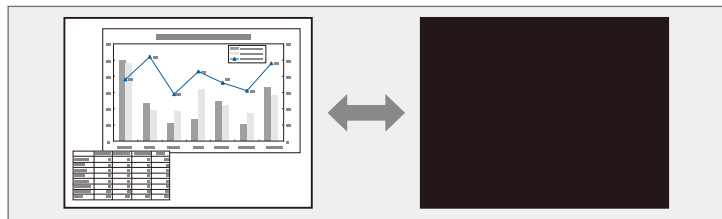

1 按遥控器上的 [A/V Mute]按钮暂时停止投影和静音。

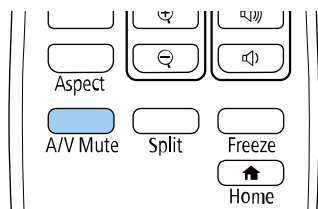

2 要恢复图像和声音，再按一下 [A/V Mute]。



- 您也可以使用投影机上的 A/V Mute 滑盖调节杆停止投影。
- 投影机的电源会在启用 A/V Mute 30 分钟后关闭。您可以禁用此功能。

🖱️ 操作 > A/V Mute 定时

您可以暂时停止视频或计算机演示中的操作，并将当前图像保持在屏幕上。但任何声音或视频操作继续运行，因此您不能在您停止投影的点继续投影。

- 1 按遥控器上的[Freeze]按钮以停止视频操作。

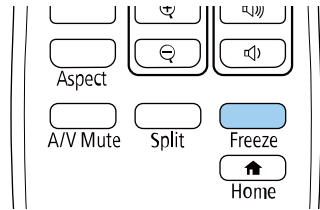

- 2 要重新启动进行中的视频操作，再按一下[Freeze]。

可以使用遥控器上的 [E-Zoom] 按钮放大或缩小投影图像。

即使在切换输入信号源或关闭投影机后，已缩放图像的大小和位置仍保持不变。

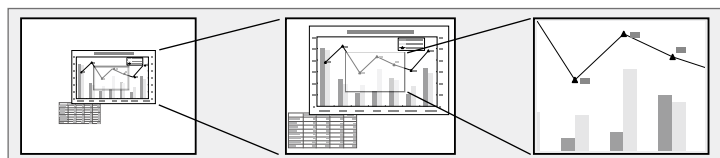

如果启用了投影机图像菜单中的比例设置，则此功能不可用。

▶ 相关链接

- "放大图像" p.95
- "缩小图像" p.95

放大图像

- 1 按遥控器上的 [E-Zoom] + 按钮。

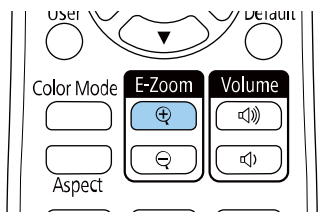

投影的图像围绕图像的中心放大。您能够以 25 个增量级将图像放大 1 至 4 倍。

- 2 在显示缩放比的同时，使用遥控器上的以下按钮调节缩放的图像：

- 重复按 [E-Zoom] + 按钮以放大图像。
- 要平移缩放的图像，请使用箭头按钮。
- 要缩小图像，按 [E-Zoom] - 按钮。
- 要恢复原图像尺寸，请按 [Default] 按钮。



通过 Epson 文稿镜头投影图像时，可使用文稿镜头上的 [E-Zoom] + 按钮以 57 个增量级将图像放大 1 至 8 倍。

缩放比显示消失后，将保存已缩放图像的大小和位置。按 [E-Zoom] +/- 按钮再次进行调节。

缩小图像

- 1 按遥控器上的 [E-Zoom] - 按钮。

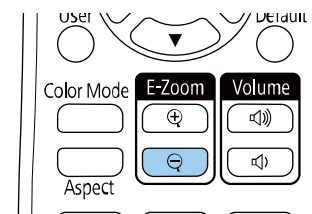

投影图像缩小。您能够以增量级将图像缩小 100% 到 50%。

- 2 在显示缩放比的同时，使用遥控器上的以下按钮调节缩小的图像：

- 重复按 [E-Zoom] - 按钮以缩小投影模式图像。
- 要在投影区域中移动缩小的图像，请使用箭头按钮。
- 要放大图像，按 [E-Zoom] + 按钮。
- 要恢复原图像尺寸，请按 [Default] 按钮。



通过 Epson 文稿镜头投影图像时，还可以使用文稿镜头上的 [E-Zoom] - 按钮缩小图像。

缩放比显示消失后，将保存已缩放图像的大小和位置。按 [E-Zoom] +/- 按钮再次进行调节。

您可以在投影机上保存一个图像，并在投影机每次打开时显示它。您也可以在没有接收到输入信号时显示该图像。此图像称作用户标识屏幕。

您可以选择照片、图形或公司标识作为用户的标识，这对于识别投影机的所有者、帮助防盗非常有用。您可以通过设定密码保护来防止更改用户的标识。



- 如果为用户标识设置启用菜单保护，请在执行此处的步骤之前将其设置为关，以保存用户标识。
- 当您使用批量设定功能将菜单设定从一台投影机复制到另一台时，用户标识也会被复制。请勿将您不想要在多个投影机之间共享的信息注册为用户标识。
- 受 HDCP 保护的内容无法保存。
- 当内容回放设为开时，仅在投影机启动时显示用户标识 (EB-L255F/EB-L250F)。

1 显示想要作为用户标识投影的图像。

2 按[Menu]按钮，选择管理菜单，然后按[Enter]。



3 选择用户标识 > 开始设置并按 [Enter]。

您会看到一个提示，询问您是否将显示的图像用作用户标识。



几何校正、E-Zoom、长宽比、比例（仅限EB-L255F/EB-L250F）或屏幕类型等调整在您选择用户标识时会暂时取消。

4 选择是，然后按 [Enter]。



根据当前图像信号，画面大小可以更改来匹配图像信号的分辨率。

5 检查已显示的图像，然后选择是将其保存为用户标识。用户标识会被覆盖，完成信息显示。

6 按 [Esc] 退出信息屏幕。

7 选择显示设定菜单并按[Enter]。



8 选择何时显示用户标识屏幕:

- 要在每次没有输入信号时显示它，请选择无信号屏幕并将其设为标识。
- 要在每次开启投影机时显示它，请选择启动屏幕并将其设为开。



要防止更改用户标识设置，请打开用户标识设置的菜单保护并设置密码。

» 相关链接

- "选择密码安全类型" [p.113](#)

本投影机预注册的图样类型有四种，如规则线条和网格图样。可使用图样显示设置投影这些图样，以协助演示。

还可以将当前投影的图像保存作为用户图样。



- 一旦您保存用户图样，图样将无法恢复为出厂默认值。
- 受 HDCP 保护的内容无法保存。

- 1 投影想要作为用户图样保存的图像。
- 2 按[Menu]按钮，选择管理菜单，然后按[Enter]。

常用项	管理
图像	用户按钮 灯光模式
信号 I/O	用户标识
安装	用户图样
显示设定	操作面板锁定 关
操作	色彩均匀度
管理	刷新模式
网络	灯光位置校准
多画面投影	日期和时间
ECO	日程设置
初始/全部设置	无线LAN电源
	无线LAN诊断 1
	日志保存的目标位置 USB和内置存储器
	批设置范围
	语言 中文(简体)
	信息显示
	显示设定日志
	重置管理设置
	网络

- 3 选择用户图样，然后按 [Enter]。
您会看到一个提示，询问您是否想要将显示的图像用作用户图样。



在您选择用户图样时，梯形校正、E-Zoom、长宽比或调节变焦等调节被暂时取消。

- 4 选择是，然后按 [Enter]。
您会看到一个提示，询问您是否想要将该图像保存为用户图样。
- 5 选择是，然后按 [Enter]。
您会看到完成信息。
- 6 选择显示设定菜单并按[Enter]。

常用项	显示设定
图像	图样显示
信号 I/O	图样类型
安装	无信号屏幕 蓝
显示设定	启动屏幕 开
操作	主屏幕自动显示 开
管理	为输入源缩略图排序
网络	信息 开
多画面投影	菜单旋转 关
ECO	菜单颜色 白色
初始/全部设置	Split Screen 设置
	重置显示设定设置
	操作
	自动搜索信号源 开
	灯光亮度控制
	直接开机 关
	自动开机 关
	睡眠模式 开

- 7 选择图样类型并将其设为用户图样。
- 8 选择图样显示，然后按[Enter]。
投影保存的图像。

您可以从两台或更多投影机合并投影的图像创建统一图像区域。

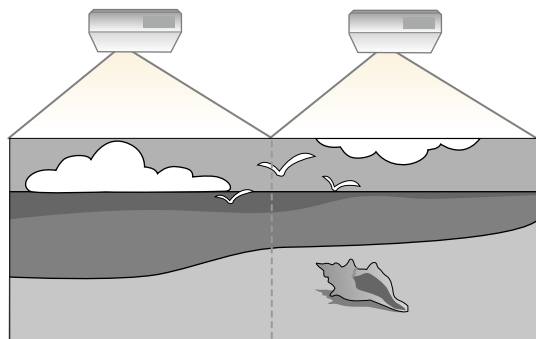

- 开始投影之前，确保所有投影机图像菜单中的颜色模式设定设为多画面投影 (EB-L255F/EB-L250F)。
- 在某些情况下，即使校正后亮度和色调也可能不完全匹配。
- 如果亮度和色调差异越来越明显，请重复调整过程。

要获得最佳效果，请按以下顺序选择多个投影机图像的设置和调整：

EB-L255F/EB-L250F:

- 设定投影机识别号
- 调节色彩均匀度
- 融合图像边缘
- 匹配图像颜色
- 调节黑场
- 调节 RGBCMY
- 缩放图像

EB-L200F/EB-L200W/EB-L200X:

- 设定投影机识别号
- 调节色彩均匀度
- 将投影机操作菜单中的灯光模式设为自定义，并调节亮度级别。
☛ 操作 > 灯光亮度控制 > 灯光模式



我们建议开始投影至少 30 分钟后调整图像，因为刚启动投影机时图像不稳定。

▶ 相关链接

- "用于多台投影机控制的投影机标识系统" p.100
- "调节色彩均匀度" p.102
- "融合图像边缘" p.103
- "匹配图像颜色" p.105
- "调节黑场" p.106
- "调节 RGBCMY" p.108
- "缩放图像" p.109

用于多台投影机控制的投影机标识系统

当排列了多台投影机来投影图像时，您可以校正各台投影机的图像的亮度和色调，以便各台投影机的图像的颜色极其匹配。

您可以为每个投影机设定一个唯一的投影机识别号以使用遥控器独立操作它们，然后针对每个投影机校正亮度和颜色。

▶ 相关链接

- "设定投影机识别号" p.100
- "选择想要操作的投影机" p.101

设定投影机识别号

要从遥控器控制多个投影机，请为每个投影机指定一个唯一识别号。

1

按[Menu]按钮并执行以下操作：

- **EB-L255F/EB-L250F:** 选择多画面投影菜单，然后按 [Enter]。
- **EB-L200F/EB-L200W/EB-L200X:** 选择安装菜单，然后按 [Enter]。

2

选择投影机ID，然后按 [Enter]。

- 3** 使用箭头按钮选择想要用于投影机的标识号。然后按 [Enter]。



- 4** 按 [Menu] 或 [Esc] 退出菜单。

- 5** 对您想要从一个遥控器操作的其他所有投影机重复这些步骤。

选择想要操作的投影机

设定投影机的识别号后，选择您想要使用遥控器操作的投影机的识别号。

- 1** 将遥控器对准目标投影机并按 [ID] 按钮。

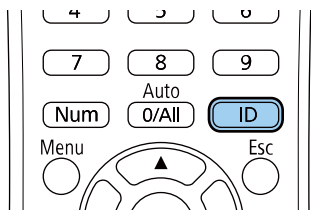

当前投影机识别号显示在投影屏幕上。大约三秒钟后，投影机识别号消失。



- 2** 按住 [ID] 按钮的同时按与您想操作的投影机的识别号匹配的数字按钮。

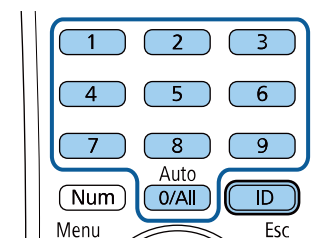

已选择您想要操作的投影机。



- 在您用遥控器选择 [0/All] 时，不管怎么设定投影机ID，都可操作所有投影机。
- 当投影机ID 被设定为关时，用遥控器选择哪一个识别号，都可使用遥控器操作投影机。
- 投影机ID 保存至遥控器。即便拆卸并更换遥控器电池等配件，已保存的 ID 设置也会被保留。但如果遥控器长时间未放置电池，ID 将恢复为默认设置 (0/All)。
- 同时使用多个遥控器时，由于存在红外线干扰，可能无法按预期操作投影机。

调节色彩均匀度

如果图像色调不均匀，可调整色调平衡。调整每个投影机的色彩均匀度。



即使调节色彩均匀度后，色调也可能不均匀。

1 按[Menu]按钮，选择管理菜单，然后按[Enter]。

常用项	管理
图像	用户按钮 灯光模式
信号 I/O	用户标识
安装	用户图样
显示设定	操作面板锁定 关
操作	色彩均匀度
管理	刷新模式
网络	灯光位置校准
多画面投影	日期和时间
ECO	日程设置
初始/全部设置	无线LAN电源
	无线LAN诊断 1
	日志保存的目标位置 USB和内置存储器
	批设置范围
	语言 中文(简体)
	信息显示
	显示设定日志
	重置管理设置
	网络

2 选择色彩均匀度，然后按 [Enter]。

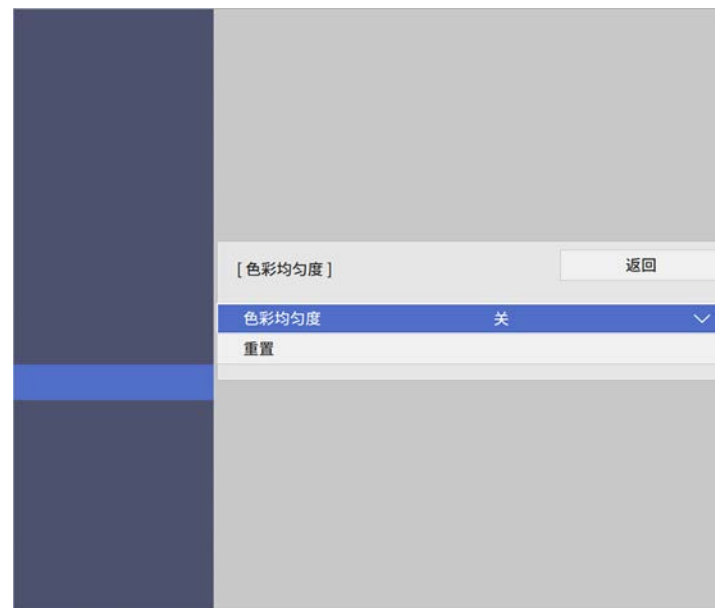

3 选择色彩均匀度，然后按[Enter]。

4 选择开，然后按 [Enter]。然后按 [Esc]。

5 选择调节级数，然后按 [Enter]。

6 选择要调节的第一个调节级数，然后按 [Esc]。





从白、灰到黑共有八个调节级数。各个级别可以单独调整。



每次按下 [Enter] 调节屏幕都会发生变化。

7 选择开始校准，然后按 [Enter]。

8 选择要调节的图像区域，然后按[Enter]。

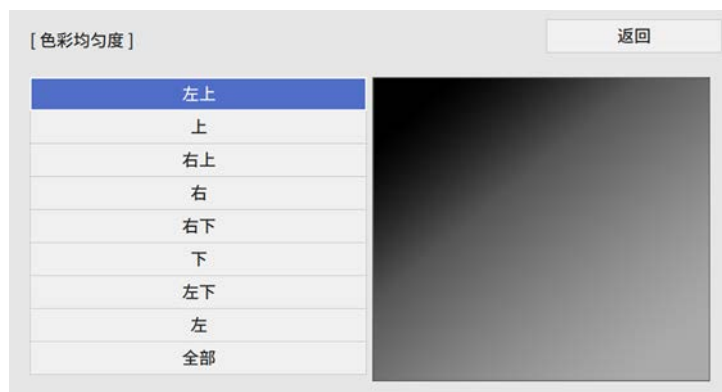

分别调节每个区域，然后选择全部并调节整个屏幕。

9 选择红、绿或蓝，必要时可调节色调。



10 按 [Esc] 返回区域选择屏幕。

11 为每个区域重复颜色调节步骤。

12 返回到步骤 5，并重复所有步骤，以调整其他级别。

13 完成后，按[Menu]退出。

融合图像边缘

您可以使用投影机的边缘融合功能使多台投影机产生无缝图像 (EB-L255F/EB-L250F)。

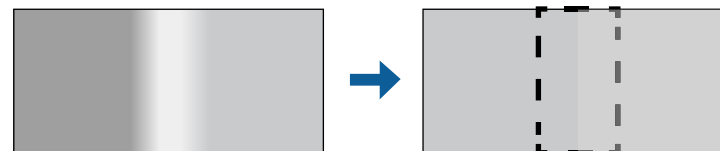

- 1** 按[Menu]按钮，选择多画面投影菜单，然后按[Enter]。

常用项	重置网络设置
图像	多画面投影
信号 I/O	投影机ID 关
安装	几何校正 点校正
显示设定	边缘融合
操作	比例
管理	色彩均匀度
网络	灯光模式 正常
多画面投影	颜色匹配
ECO	RGBCMY
初始/全部设置	重置多画面投影设置
	ECO
	灯光模式 正常
	睡眠模式 开
	睡眠模式时间 10 分钟
	A/V Mute定时 开
	待机模式 通讯开启
	初始/全部设置

- 2** 选择边缘融合并按[Enter]。

- 3** 开启边缘融合、线条指南以及图样指南设置。



为每个投影机选择不同的指南颜色设置，以便能够看清融合区域。

- 4** 在各个投影机选择想要融合的边缘，然后按 [Enter]。

您会看到该等屏幕：

[顶边]	返回
融合	关
混合开始位置	0
融合范围	0
融合曲线	0

- 5** 选择融合设置，然后按 开。

- 6** 选择混合开始位置设定并调节混合开始位置

- 7** 选择融合范围设定，然后使用箭头按钮选择融合区域的宽度，使显示指引符位于两个图像之间重叠区域的边缘。

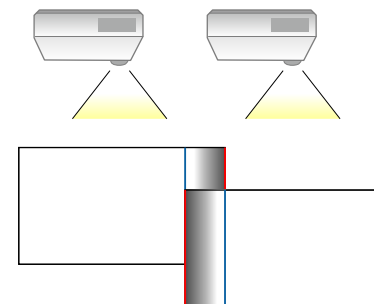

- 8** 按 [Esc] 返回上一屏幕。

- 9** 选择融合曲线设定，然后选择投影机阴影区的倾斜度。

- 10** 当边缘融合时，关闭各个投影机上的线条指南和图样指南设置以检查最终设置。

- 11** 完成后，按 [Menu]。



如果融合区域未准确重叠，请使用点校正更正融合区域的形状。

匹配图像颜色

您可以匹配先后投影的多个投影机的显示质量 (EB-L255F/EB-L250F)。

在开始之前，请打开所有投影机，以便选择在统一屏幕上匹配的图像质量设定。

- 1 按[Menu]按钮，选择多画面投影菜单，然后按[Enter]。

常用项	重置网络设置
图像	多画面投影
信号 I/O	投影机ID 关
安装	几何校正 点校正
显示设定	边缘融合
操作	比例
管理	色彩均匀度
网络	灯光模式 正常
多画面投影	颜色匹配
ECO	RGBCMY
初始/全部设置	重置多画面投影设置
	ECO
	灯光模式 正常
	睡眠模式 开
	睡眠模式时间 10 分钟
	A/V Mute定时 开
	待机模式 通讯开启
	初始/全部设置

- 2 选择颜色匹配，然后按 [Enter]。

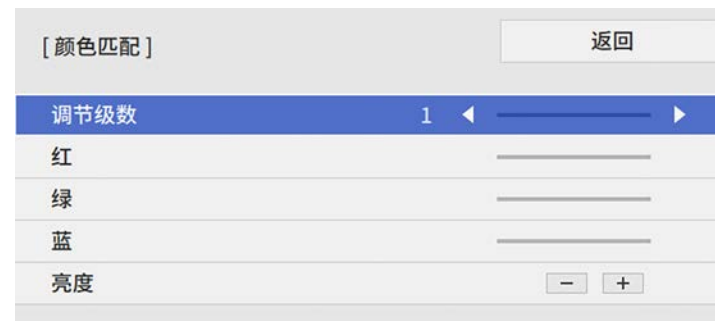

- 3 将调节级数设为 8。
- 4 选择亮度，然后调节该值。
- 5 选择红、绿或蓝，必要时可调节色调。
- 6 返回顶级菜单并选择操作菜单，然后按 [Enter]。
- 7 选择灯光亮度控制，然后按 [Enter]。
- 8 将灯光模式设为自定义。
- 9 调节亮度级别
- 10 多次重复步骤 1 到 5，每次均选择以相同方式调节级别 7 到 2。
- 11 完成后，按 [Menu]。

调节黑场

您可以调整图像不重叠区域的亮度和色调，以创建无缝图像 (EB-L255F/EB-L250F)。

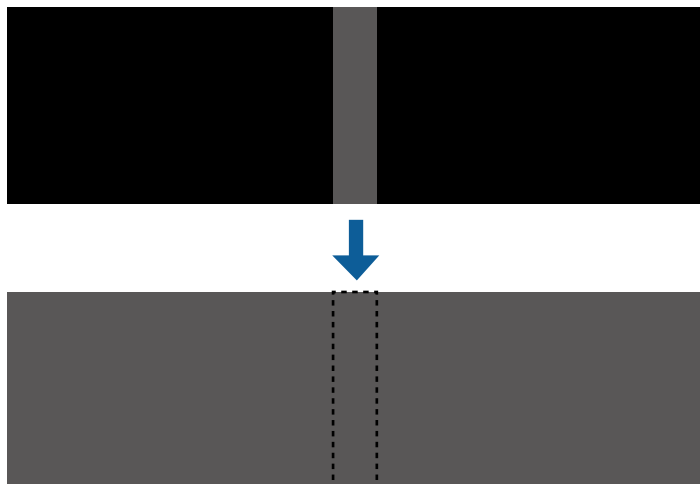

- 显示测试图样时，无法调节黑场调节设定。
- 如果几何校正值非常大，则可能无法正确调节黑场。
- 即使在执行黑场调节之后，图像重叠区域以及其他区域中的亮度和色调也可能不同。
- 如果更改边缘融合设置，黑场设定将恢复为其默认值。
- 仅当边缘融合设置中的顶边、底边、左边和右边中至少有一项设为开时才可使用。

1 按[Menu]按钮，选择多画面投影菜单，然后按[Enter]。

常用项	重置网络设置
图像	多画面投影
信号 I/O	投影机ID 关
安装	几何校正 点校正
显示设定	边缘融合
操作	比例
管理	色彩均匀度
网络	灯光模式 正常
多画面投影	颜色匹配
ECO	RGBCMY
初始/全部设置	重置多画面投影设置
	ECO
	灯光模式 正常
	睡眠模式 开 ^
	睡眠模式时间 10 分钟
	A/V Mute定时 开
	待机模式 通讯开启
	初始/全部设置

2 选择黑场，然后按[Enter]。

3 选择颜色调节并按[Enter]。
会根据边缘融合设定显示调节区域。

4 使用箭头按钮选择要调节的区域，然后按[Enter]。

所选区域以橙色显示。

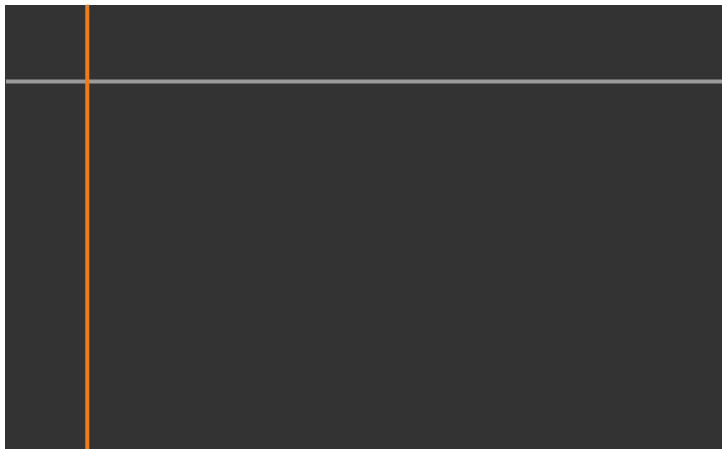

当多个屏幕重叠时，根据重叠最多的区域（最亮区域）进行调节。在下图中，首先将 (2) 与 (1) 对齐，然后进行调节，使 (3) 与 (2) 对齐。

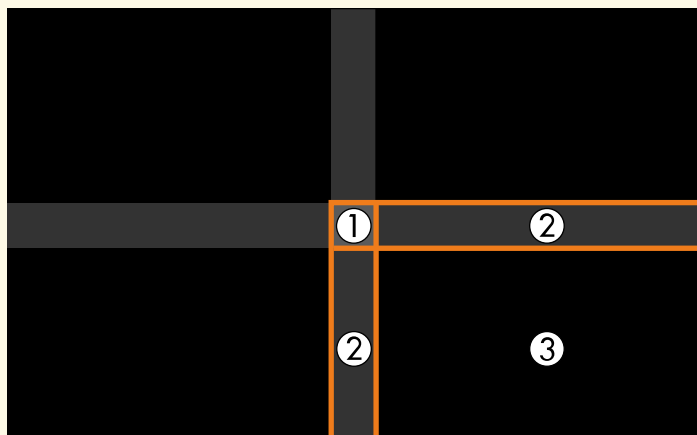

5 调节黑色调。

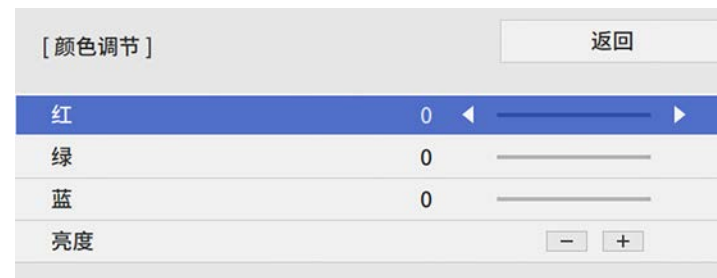

同时可使用亮度按钮调节 RGB 值。

6 根据需要重复步骤 4 和 5 以调节任何剩余的屏幕区域。

7 完成后，按 [Menu]。

» 相关链接

- "修改黑场调节区域" [p.107](#)

修改黑场调节区域

如果在调节黑场设定后存在颜色不匹配的区域，则可以单独对其进行调节。

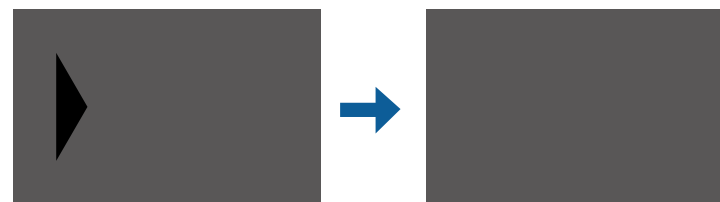

1 在黑场设定中选择区域校正，然后按 [Enter]。

2 选择开始校准，然后按 [Enter]。

显示指示图像重叠位置的边界线。会根据边缘融合设定显示边界线。

- 3** 使用箭头按钮选择要调节的边界线。然后按 [Enter]。
所选边界线以橙色显示。



- 4** 使用箭头按钮调节边界线位置。然后按 [Enter]。

- 5** 使用箭头按钮选择要移动的点。然后按 [Enter]。
所选点以橙色显示。

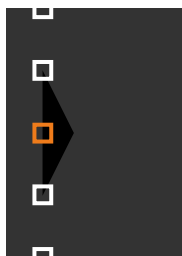

可以使用点设定更改显示点的数量。

- 6** 使用箭头按钮移动点。
- 7** 要继续移动其他点，请按 [Esc] 键，然后重复步骤 5 和 6。

- 8** 要调整其他边界线，请按 [Esc]，直至显示步骤 3 中显示的屏幕。

- 9** 完成后，按 [Menu]。

调节 RGBCMY

您可以调整 R（红色）、G（绿色）、B（蓝色）、C（青色）、M（洋红色）和 Y（黄色）颜色分量对应的色相、饱和度和亮度设置 (EB-L255F/EB-L250F)。

在开始之前，请打开所有投影机，以便选择在统一屏幕上匹配的色调设定。

- 1** 按 [Menu] 按钮，选择图像菜单，然后按 [Enter]。

常用项	图像	
图像	颜色模式	上演
信号 I/O	亮度	50
安装	对比度	50
显示设定	饱和度	50
操作	色调	50
管理	清晰度	50
网络	白平衡	
多画面投影	动态对比度	关
ECO	图像增强	
初始/全部设置	Gamma	0
	RGBCMY	
	重置为默认值	
	信号源	计算机1
	输入分辨率	自动
	长宽比	自动
	比例	
	模拟信号调节	
	重置为默认值	

- 2** 选择 RGBCMY，然后按 [Enter]。

3 选择要调节的颜色，然后按 [Enter]。



4 根据需要对以下各项进行设置：

- 要调节颜色的整体色相，偏蓝-偏绿-偏红，请调节色相设置。
- 要调节颜色的整体鲜艳度，请调节饱和度设置。
- 要调节颜色的整体亮度，请调节亮度设置。

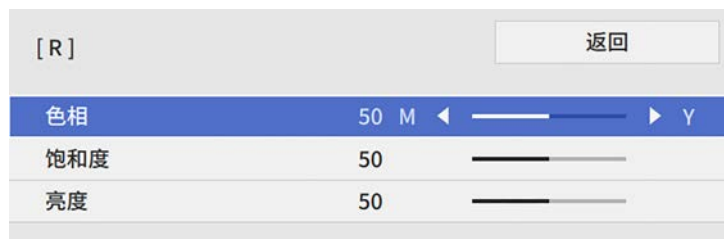

5 完成后，按 [Menu]。

缩放图像

您可以从多台投影机投影同一个图像并使用比例功能将其剪裁合并成一个统一图像 (EB-L255F/EB-L250F)。

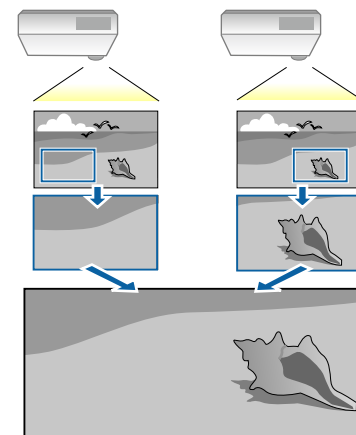

1 输入图像信号以显示图像。

2 按[Menu]按钮，选择多画面投影菜单，然后按[Enter]。

常用项	重置网络设置
图像	多画面投影
信号 I/O	投影机ID 关
安装	几何校正 点校正
显示设定	边缘融合
操作	比例
管理	色彩均匀度
网络	灯光模式 正常
多画面投影	颜色匹配
ECO	RGBCMY
初始/全部设置	重置多画面投影设置
	ECO
	灯光模式 正常
	睡眠模式 开
	睡眠模式时间 10分钟
	A/V Mute定时 开
	待机模式 通讯开启
	初始/全部设置

3 选择比例并按 [Enter]。
您会看到此屏幕：



4 选择比例设置，并选择开。

5 选择比例模式设定并选择以下一个选项：

- 变焦显示在您缩放图像时保持图像长宽比。

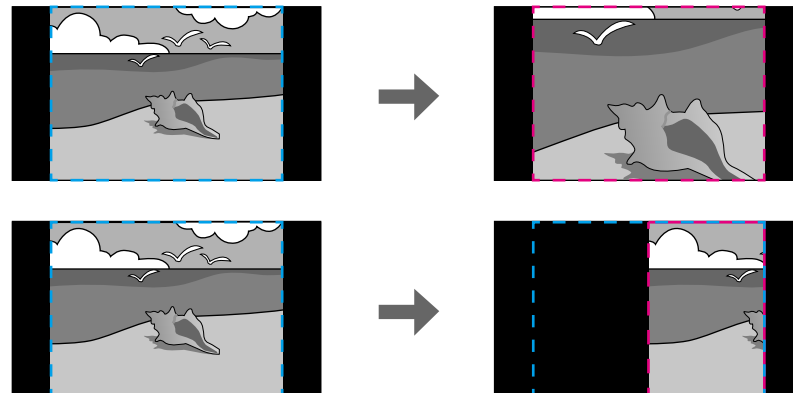

- 全屏显示在您缩放图像时将图像调节为投影机的屏幕尺寸。

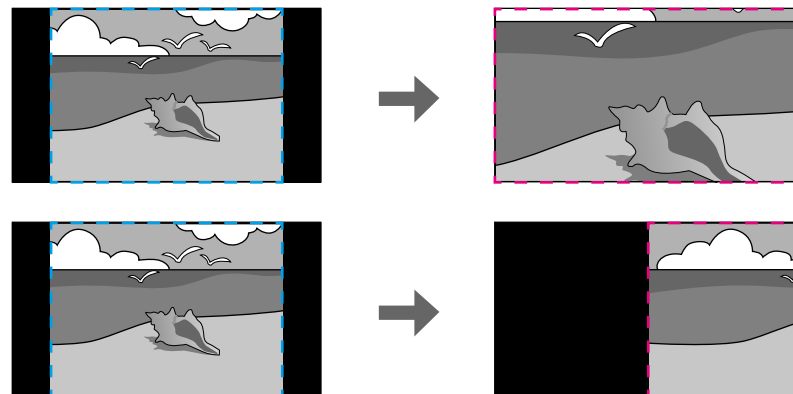

6 选择以下一个或几个缩放选项并根据需要进行调整：

- - 或 + 用于同时水平和垂直缩放图像。
- 垂直比例只垂直缩放图像。
- 水平比例只水平缩放图像。

- 7** 选择剪切调节设定并在您查看屏幕时使用箭头按钮调节每个图像的坐标和尺寸。
- 8** 选择剪切范围预览所选剪切区域。
- 9** 完成后，按 [Menu]。

通过设定以下安全功能，您可以保护投影机防止被盗或擅自使用：

- 密码安全可防止不知道密码的人使用投影机，防止更改启动屏幕和其他设定。
这就相当于防盗功能，因为甚至盗窃投影机后也不能使用，并且您可以限制谁可以使用投影机。
- 按钮锁定安全可阻止使用控制面板上的按钮操作投影机。
在举办活动或做展示时，如果您想在投影过程中停用所有按钮，或者在学校里当您想限制按钮操作时，该项功能很有用。
- 安全绳可从物理上将投影机固定到位。

▶ 相关链接

- "密码安全类型" [p.112](#)
- "锁定投影机的按钮" [p.114](#)
- "安装安全电缆" [p.115](#)

密码安全类型

您可以使用一个共享密码设置以下类型的密码安全：

- 开机保护可防止任何人在未先输入密码的情况下使用投影机。拔下电源线或第一次打开投影机时，您必须输入正确的密码。该密码也应用于直接开机和自动开机。
- 用户标识的菜单保护可防止任何人更改投影机开启或接收输入信号时显示的自定义屏幕。通过识别投影机的所有者，自定义屏幕可防止设备被盗。
- 计划的菜单保护可防止任何人修改投影机的日程设置。
- 网络的菜单保护可防止任何人修改投影机的网络设置。

▶ 相关链接

- "设定密码" [p.112](#)
- "选择密码安全类型" [p.113](#)
- "输入密码以使用投影机" [p.113](#)

设定密码

要使用密码安全，您必须设定一个密码。



默认密码设定为“0000”。将此更改为自己的密码。

- 1 按住遥控器上的 [Freeze] 按钮约五秒。

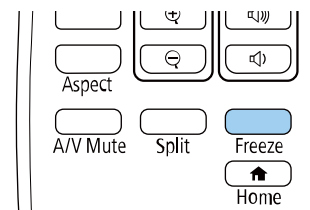

您会看到密码保护设定菜单。



如果密码保护已经激活，您必须输入正确的密码才能显示密码保护设定菜单。

- 2 选择密码设置，然后按 [Enter]。

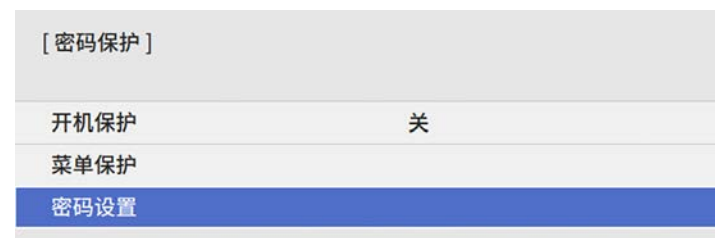

您会看到提示“是否更改密码？”。

- 3 选择是，然后按 [Enter]。



如果选择否，密码保护设定菜单会再次显示。

- 4** 按住遥控器上的 [Num] 按钮并使用数字按钮设定一个四位密码。

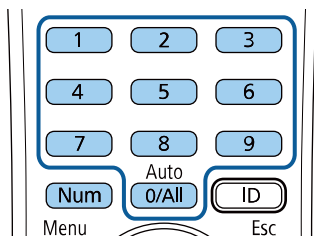

输入时密码显示为****。输入第四位时确认提示会显示。

- 5** 再次输入密码。
您会看到信息“密码已被接受”。如果输入的密码不正确，会显示一条消息提醒您重新输入密码。

- 6** 按 [Esc] 返回菜单。

- 7** 记下密码并妥善保存。

选择密码安全类型

设定密码后，您会看到此菜单，允许您选择想要使用的密码安全类型。

[密码保护]	
开机保护	关
菜单保护	
密码设置	

如果没有看到此菜单，请按住遥控器上的 [Freeze] 按钮五秒，直至菜单显示。

- 为防止未经授权使用投影机，请将开机保护设置为开。
- 要防止更改投影机的设置，请选择菜单保护设置，按[Enter]，然后根据需要选择选项。
- 要防止更改用户标识屏幕或相关显示设置，请将用户标识设置设为开。
- 要防止更改投影机的日程设置，请将计划设置设为开。
- 要防止更改投影机的网络设置，请将网络设置设为开。

作为额外防盗措施，您可以给投影机贴上密码保护不干胶标签贴。



务必将遥控器放在安全的地方；如果丢失，您将不能输入密码。

输入密码以使用投影机

密码屏幕显示时，输入正确的密码。

[密码]

请输入密码。

更多操作，请参阅用户手册。

- 1** 使用数字按钮输入密码时按住遥控器上的 [Num] 按钮。

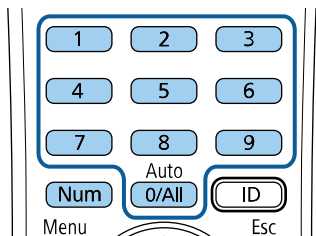

密码屏幕关闭。

- 2** 如果密码不正确，您会看到信息，提示重输。输入正确的密码继续。

注意

- 如果连续三次输入密码错误，信息"将锁定投影机操作。"会显示约 5 分钟，之后投影机切换到待机模式。如果出现这种情况，请从电气插座上拔下电源插头，然后重新插入并再次打开投影机。投影机再次显示密码输入屏幕，以便您可以输入正确的密码。
- 如果忘记密码，请记下屏幕上显示的“咨询代码：xxxxx”号码，并联系 Epson 寻求帮助。
- 如果不断重复上述的操作和输入错误密码 30 次，信息"将锁定投影机操作。按说明文件所述的方法与Epson联系。"会显示，并且投影机将不再接受任何密码输入。联系 Epson 寻求帮助。

锁定投影机的按钮

您可以锁定控制面板上的按钮以防止他人使用投影机。仍可使用遥控器操作投影机。

- 1** 按[Menu]按钮，选择管理菜单，然后按[Enter]。



- 2** 选择操作面板锁定，然后按 [Enter]。

- 3** 选择其中一个锁定类型，然后按 [Enter]：

- 要锁定投影机全部按钮，请选择完全锁定。
- 要锁定除电源按钮以外的所有按钮，请选择电源除外。



您会看到确认提示。

- 4** 选择是，然后按 [Enter]。
操作面板锁定设置生效。

相关链接

- “解锁投影机的按钮” p.115

解锁投影机的按钮

如果投影机的按钮已锁定，请执行以下一项操作进行解锁。

- 按住控制面板上的 [Enter] 按钮 7 秒。一条信息会显示，并且已经解锁。
- 将投影机管理菜单中的操作面板锁定设为关。

安装安全电缆

您可以在投影机上安装安全电缆以作防盗之用。

- 使用投影机上的防盗安全锁孔安装 Kensington 微型存放保安系统。



有关 Microsaver 安保系统的详细信息，请登录 Kensington 网站。

<https://www.kensington.com/>

- 使用投影机上的安全电缆安装点安装电缆线，并将其固定到室内家具或重家具上。

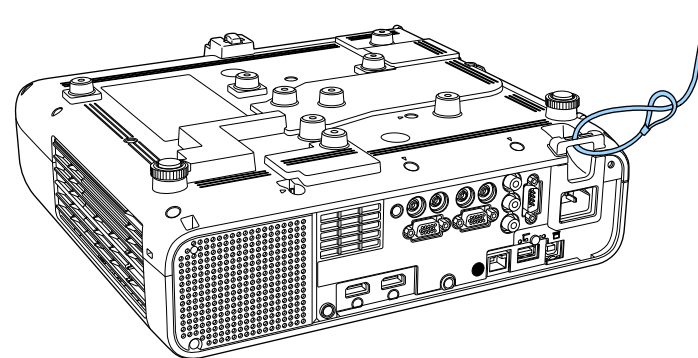

安装电缆盖时 (EB-L255F/EB-L250F)

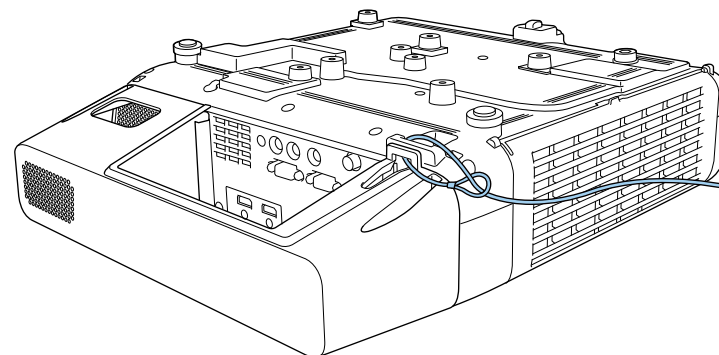

如果投影机安全吊绳锁附件随安装支架一起提供，则可以使用它来固定投影机。还可以使用市售防盗线锁。有关锁定说明，请参阅线锁随附的说明文件。

使用网络上的投影机

请按照以下各章节的说明设置投影机以便在网络上使用。

▶ 相关链接

- "有线网络投影" [p.117](#)
- "无线网络投影" [p.120](#)
- "移动设备中的无线网络保护 (Screen Mirroring)" [p.130](#)
- "安全 HTTP" [p.134](#)

您可以通过有线网络将图像发送到投影机。要这样做，请将投影机连接到网络，然后设置投影机和计算机进行网络投影。

按照此处所述连接和设置投影机后，从以下网站下载并安装 Epson iProjection (Windows/Mac)。

epson.sn

Epson iProjection 软件设置计算机进行网络投影。它还允许您通过网络投影用户计算机的屏幕来主持互动会议。请参阅 *Epson iProjection 操作指南 (Windows/Mac)* 了解相关说明。

▶ 相关链接

- "连接到有线网络" p.117
- "选择有线网络设置" p.117

连接到有线网络

要将投影机连接到有线局域网 (LAN)，请使用 100Base-TX 或 10Base-T 网络电缆。为确保正确的数据传输，请使用 5 类或以上的屏蔽电缆。

- 1 将网络电缆的一端连接到网络集线器、交换机或路由器。
- 2 将电缆的另一端连接到投影机的 LAN 端口。

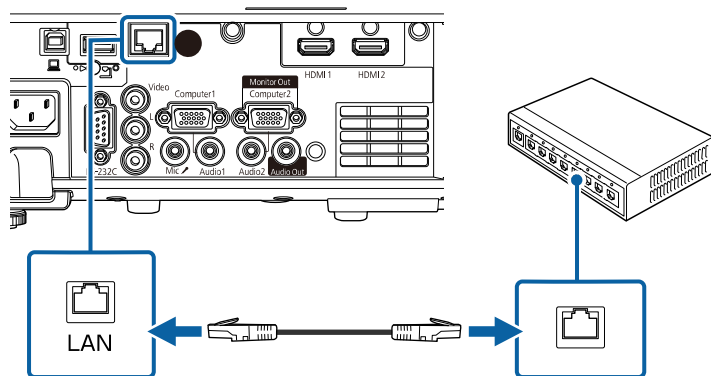

选择有线网络设置

在从网络上的计算机投影之前，需要在投影机上选择网络设定。



确保您已经使用 LAN 端口将投影机连接到有线网络。

- 1 按 [Menu] 按钮，选择网络菜单，然后按 [Enter]。

常用项	网络
图像	无线 LAN 信息
信号 I/O	有线 LAN 信息
安装	Art-Net 频道信息
显示设定	网络设置
操作	重置网络设置
管理	多画面投影
网络	投影机ID 关
多画面投影	几何校正 点校正
ECO	边缘融合
初始/全部设置	比例
	色彩均匀度
	灯光模式 正常
	颜色匹配
	RGBCMY
	重置多画面投影设置
	ECO
	灯光模式 正常

- 2 选择网络设置，然后按 [Enter]。
- 3 要通过网络识别投影机，请选择投影机名称，然后输入最多包含 16 个字母数字字符的名称。
- 4 将优先级控制界面设为有线 LAN。

5 选择有线LAN 菜单并按 [Enter]。

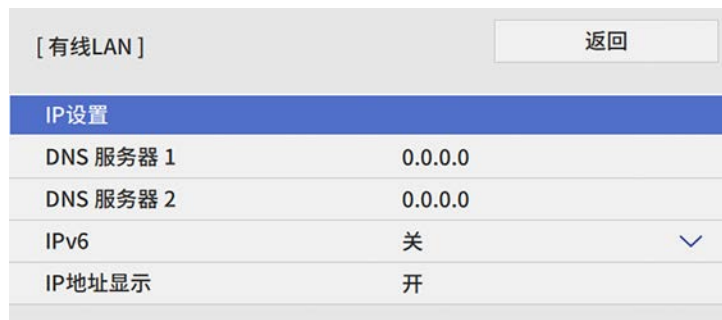

6 根据需要分配 IP 设置。

- 如果网络自动分配地址，请选择 **IP设置** 将 **DHCP** 设定为开。
- 如果必须手动设置地址，请选择 **IP设置** 将 **DHCP** 设定为关，并根据需要输入投影机的 **IP地址**、子网掩码和网关地址。

7 为防止 IP 地址显示在网络信息屏幕上，请将 **IP地址显示** 显示设为关。

8 选择网络投影菜单，然后按[Enter]。



9 要防止外人访问投影机，请启动投影机关键词设置。



启动该设置后，您必须通过使用 Epson iProjection 的计算机输入显示的随机关键字才能访问投影机和共享当前屏幕。

10 将 **Epson iProjection** 设定设为开。



- 11** 根据需要选择选项。
- 显示LAN信息：可让您设置投影机网络信息的显示格式。
 - 主持人密码可让您输入一个四位数字密码，以便以主持人身份使用 Epson iProjection 访问投影机。(默认情况下未设置密码。)
 - 中断显示关键词可让您在使用 Epson iProjection 访问投影机时选择是否在投影图像上显示投影机关键词。
- 12** 完成设定选择后，返回网络设置屏幕，选择设置并按照屏幕指示保存设定和退出菜单。
- 13** 按遥控器上的 [LAN] 按钮。
当您在网络信息屏幕上看到正确的 IP 地址时，有线网络设置即完成。

[LAN]	
投影机名称	: MYNAME
SSID	:
IP地址 	: WIRED.DHCP.ID
IP地址 	: WIRELESS.DHCP.ID
关键词	: ----
Event ID	: 0434

▶ 相关链接

- "使用显示键盘" p.160

您可以通过无线网络将图像发送到投影机。

要这样做，您必须设置投影机和计算机进行无线投影。

您可以使用投影机的网络菜单手动配置连接，将投影机连接到无线网络。

安装投影机后，从以下网站下载并安装网络软件。

epson.sn

使用以下软件和说明文件设置和控制无线投影：

- Epson iProjection (Windows/Mac) 软件允许您通过网络投影用户计算机的屏幕来主持互动会议。请参阅 *Epson iProjection 操作指南 (Windows/Mac)* 了解相关说明。
- Epson iProjection (iOS/Android) app 允许您从 iOS 或 Android 设备投影。
您可以从 App Store 或 Google Play 免费下载 Epson iProjection。与 App Store 或 Google Play 通信产生的费用由客户承担。
- Epson iProjection (Chromebook) app 允许您从 Chromebook 设备投影。
您可以从 Chrome Web Store 下载 Epson iProjection。与 Chrome Web Store 通信产生的费用由客户承担。

» 相关链接

- "内置无线 LAN 模块的安全使用须知" [p.120](#)
- "无线网络投影的连接方法" [p.120](#)
- "安装无线 LAN 模块" [p.121](#)
- "手动选择无线网络设定" [p.122](#)
- "在 Windows 中选择无线网络设定" [p.125](#)
- "在 Mac 中选择无线网络设定" [p.125](#)
- "为简单接入点模式设置无线网络安全" [p.125](#)
- "为基础结构模式设置无线网络安全" [p.126](#)
- "使用二维码连接移动设备" [p.128](#)
- "使用 USB 钥匙连接 Windows 计算机" [p.128](#)

内置无线 LAN 模块的安全使用须知

本投影机包含内置无线 LAN 模块。使用无线 LAN 连接时，请务必遵循这些重要指南。

警告

- 请勿在医疗设备（如心脏起搏器）附近使用本设备。此外，在使用本设备时，确保周围区域内没有医疗设备（如心脏起搏器）。电磁干扰可能会导致医疗设备故障。
- 电磁干扰可能导致自动控制的设备发生故障，从而导致事故。请不要在任何自动控制设备（自动门或火警报警器）附近使用本设备。

注意

确保设备与身体之间至少保持 20 厘米的距离。否则可能造成不适感。

无线网络投影的连接方法

根据网络环境选择通过网络连接计算机和投影机的连接方法。

- 简单接入点模式允许您使用投影机作为接入点直接连接到智能手机、平板电脑或计算机。如果使用此方法，请使用 Epson iProjection 软件的快速连接 或使用 Screen Mirroring 连接投影机。



- 基础结构模式允许您通过无线网络接入点连接到智能手机、平板电脑或计算机。如果使用此方法，请使用 Epson iProjection 软件的高级连接 连接投影机。

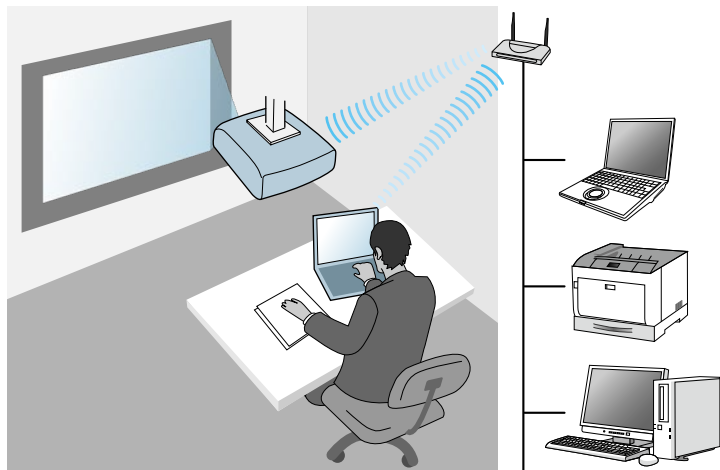

在待机模式下使用无线LAN监视或控制投影机时，请使用基础架构模式连接计算机和投影机。

投影机包含内置无线 LAN 模块。如果安装附加的可选无线 LAN 模块，则可同时使用两种网络连接方法。安装无线 LAN 模块时，请将简单接入点设定设为开。

☛ 网络 > 网络设置 > 简单接入点

安装无线 LAN 模块

要使用其他无线连接，请安装 Epson 无线 LAN 模块。请勿安装任何其他类型的无线 LAN 模块。

注意

在其指示灯为蓝色或正在闪烁时，或您正在进行无线投影时，切勿移除模块。以免造成模块损坏或数据丢失。

- 1 使用十字螺丝刀卸下用于固定无线 LAN 模块盖的螺丝。

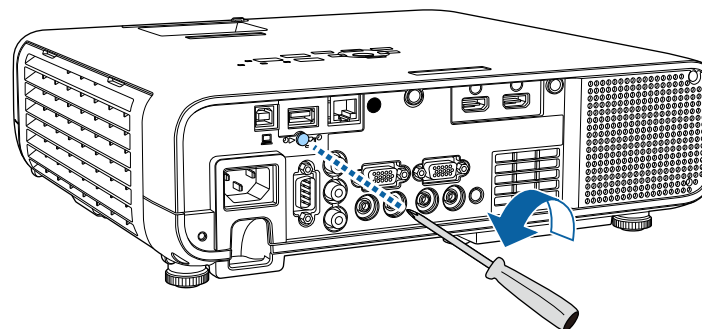

- 2** 将无线 LAN 模块连接到 USB-A 端口。

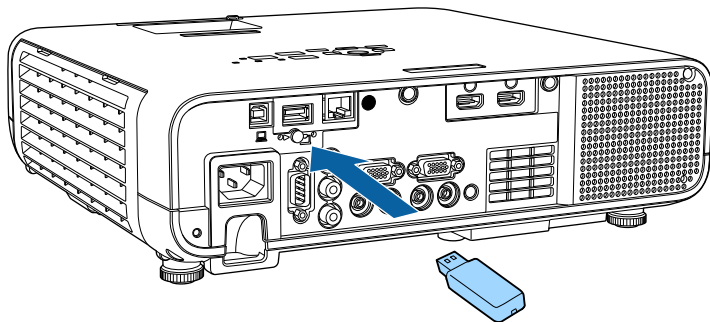

- 3** 装上无线 LAN 模块盖，用螺丝将其固定好。

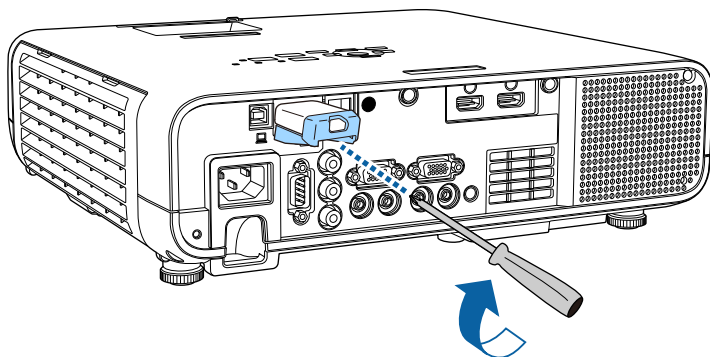

手动选择无线网络设定

在从无线网络投影之前，需要为投影机选择网络设定。

- 1** 按[Menu]按钮，选择管理菜单，然后按[Enter]。



- 2** 将无线LAN电源设定设为开。



3 选择网络菜单，然后按 [Enter]。



4 选择网络设置，然后按 [Enter]。

5 要通过网络识别投影机，请选择投影机名称，然后输入最多包含 16 个字母数字字符的名称。

6 将优先级控制界面设定设为无线 LAN。

7 选择连接方法。

- 对于简单接入点模式，将简单接入点设定设为开并转到步骤 12。
- 对于基础结构模式，将简单接入点设定设为关并转到下一步。

- 如果您安装可选无线 LAN 模块并希望同时使用这两种连接方法，请将简单接入点设定设为开并转到下一步。



8 选择无线LAN 菜单，然后按 [Enter]。

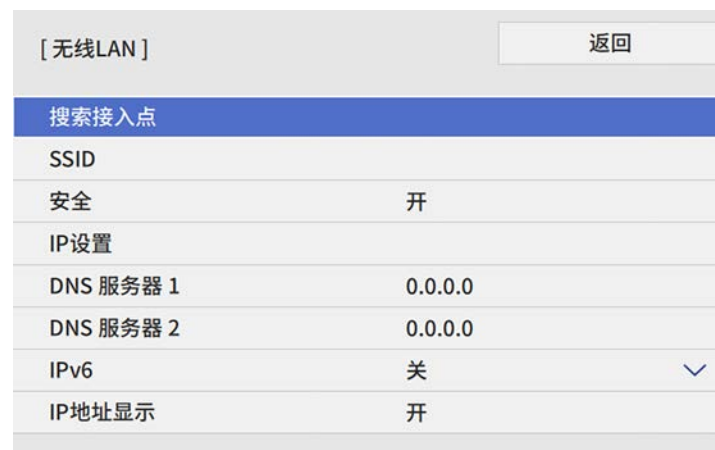

投影机开始搜索接入点。

 也可以使用搜索接入点设置手动搜索接入点。

9 选择要连接的接入点。



如果需要手动分配 SSID，请选择 **SSID** 并输入 SSID。



启动该设置后，您必须通过使用 Epson iProjection 的计算机输入显示的随机关键字才能访问投影机和共享当前屏幕。

- 10** 根据需要分配 IP 设置。
- 如果网络自动分配地址，请选择 **IP** 设置将 **DHCP** 设定为开。
 - 如果必须手动设置地址，请选择 **IP** 设置将 **DHCP** 设定为关，并根据需要输入投影机的 **IP** 地址、子网掩码和网关地址。
- 11** 为防止 IP 地址显示在网络信息屏幕上，请将 **IP** 地址显示显示设为关。

- 12** 选择网络投影菜单，然后按[Enter]。

[网络投影]		返回
投影机关键词	关	
Epson iProjection	开	^
SSID显示	开	
显示LAN信息	文字和二维码	
主持人密码		
中断显示关键词	关	
Screen Mirroring	开	^
中断连接	开	
调节参数	1 (良好)	
Screen Mirroring 信息	开	
Message Broadcasting	关	

- 13** 要防止外人访问投影机，请启动投影机关键词设置。

- 14** 将 **Epson iProjection** 设定设为开。



- 15** 根据需要选择选项。
- **SSID** 显示允许您选择是否在网络信息屏幕和主屏幕上显示投影机的 SSID。
 - **显示LAN信息**：可让您设置投影机网络信息的显示格式。
 - **主持人密码**可让您输入一个四位数字密码，以便以主持人身份使用 Epson iProjection 访问投影机。(默认情况下未设置密码。)
 - **中断显示关键词**可让您在使用 Epson iProjection 访问投影机时选择是否在投影图像上显示投影机关键词。
- 16** 完成设定选择后，返回网络设置屏幕，选择设置并按照屏幕指示保存设定和退出菜单。
- 17** 按遥控器上的 [LAN] 按钮。

当您在网络信息屏幕上看到正确的 IP 地址时，无线网络设置即已完成。

[LAN]	
投影机名称	: MYNAME
SSID	:
IP地址 	: WIRED.DHCP.ID
IP地址 	: WIRELESS.DHCP.ID
关键词	: ----
Event ID	: 0434

针对投影机完成无线设定后，需要在计算机上选择无线网络。之后启动网络软件，通过无线网络将图像发送到投影机。

» 相关链接

- "使用显示键盘" p.160

在 Windows 中选择无线网络设定

在连接到投影机之前，请在计算机上选择正确的无线网络。

- 1** 要访问无线实用程序软件，请单击 Windows 任务栏中的网络图标。
- 2** 通过无线网络接入点连接设备时，确保 Wi-Fi 已打开，并选择投影机所连接网络的网络名称 (SSID)。
- 3** 单击连接。

在 Mac 中选择无线网络设定

在连接到投影机之前，请在 Mac 中选择正确的无线网络。

- 1** 单击屏幕顶部菜单栏上的 Wi-Fi 图标。
- 2** 通过无线网络接入点连接设备时，确保 Wi-Fi 已打开，并选择投影机所连接网络的网络名称 (SSID)。

为简单接入点模式设置无线网络安全

您可以为投影机设置安全性，以在采用简单接入点模式的无线网络上使用投影机。可使用 WPA2-PSK 安全。



请联系网络管理员了解如何输入正确的信息。

- 1** 按 [Menu] 按钮，选择网络菜单，然后按 [Enter]。
- 2** 选择网络设置，然后按 [Enter]。

- 3** 选择密码短语，按[Enter]，并输入长度为 8 到 63 个字符的密码短语。



- 4** 输入完密码短语后，返回网络设置屏幕，选择设置并按照屏幕指示保存设定并退出菜单。

为基础结构模式设置无线网络安全

您可以为投影机设置安全性，以在采用基础结构模式的无线网络上使用投影机。设置以下一个安全类型，以匹配您网络上使用的设定：

- WPA3-PSK 安全
- WPA2/WPA3-PSK 安全
- WPA3-EAP 安全
- WPA2/WPA3-EAP 安全



请联系网络管理员了解如何输入正确的信息。

- 1** 要设置 WPA3-EAP 或 WPA2/WPA3-EAP 安全，确保数字证书文件与投影机注册类型兼容并直接放在 USB 存储设备上。

- 2** 按 [Menu] 按钮，选择网络菜单，然后按 [Enter]。

- 3** 选择网络设置，然后按 [Enter]。

- 4** 选择无线LAN 菜单，然后按 [Enter]。

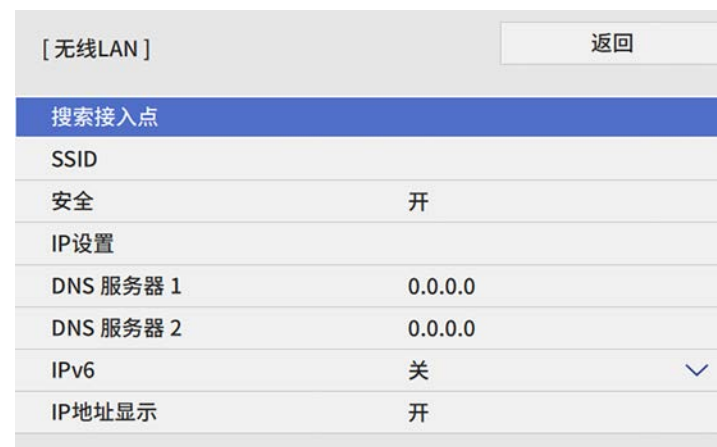

- 5** 选择安全设置，然后按 [Enter]。

- 6** 选择安全设定来匹配您的网络设定。

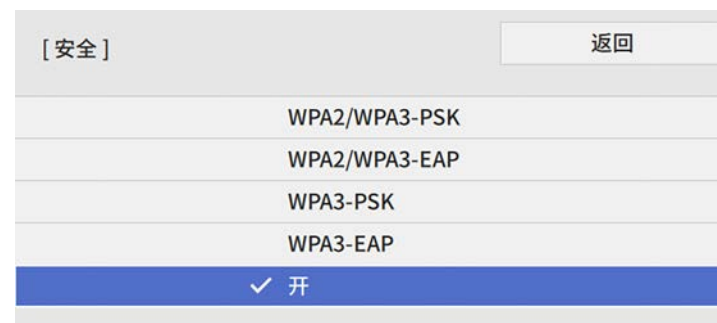

- 7** 按照所选安全，执行以下一项操作。
- **WPA3-PSK 或 WPA2/WPA3-PSK**：选择密码短语，按[Enter]，并输入长度为 8 到 63 个字符的密码短语。然后转到步骤 16。
 - **WPA3-EAP 或 WPA2/WPA3-EAP**：选择 **EAP 类型**，然后按 [Enter]。

- 8** 选择验证协议作为 **EAP 类型** 设置。

[EAP 类型]	返回
✓ PEAP	
PEAP-TLS	
EAP-TLS	
EAP-FAST	

- 9** 要导入证书，请选择证书类型，然后按 [Enter]。
- **PEAP-TLS 或 EAP-TLS 类型**的客户端证书
 - 所有 **EAP 类型**的 **CA 证书**



您也可以使用 Web 浏览器注册数字证书。务必只注册一次，否则证书可能安装不正确。

- 10** 选择保存，然后按 [Enter]。
- 11** 按照屏幕说明将 USB 存储设备连接至投影机的 USB-A 端口。
- 12** 按 [Enter] 显示证书列表。
- 13** 使用显示的列表选择要导入的证书。会显示信息提示您输入证书密码。

- 14** 输入密码，然后按 [Enter]。
证书会被导入，并显示完成信息。

- 15** 根据需要选择您的 EAP 设置。
- 用户名称可让您使用 64 个字母数字字符输入用户名称。导入客户端证书后，自动设置证书接受者的名称。
 - 密码可让您使用 **PEAP 或 EAP-FAST** 类型时输入包含 64 个字母数字字符的验证密码。
 - 验证服务器证书可让您在已设置 CA 证书时，选择是否验证服务器证书。
 - **Radius 服务器名称**可让您输入要验证的服务器名称。

- 16** 完成设定后，返回网络设置屏幕，选择设置并按照屏幕指示保存设定和退出菜单。

» 相关链接

- "支持的客户端和 CA 证书" [p.127](#)

支持的客户端和 CA 证书

您可以注册这些类型的数字证书。

客户端证书(PEAP-TLS/EAP-TLS)

规格	说明
格式	PKCS#12
扩展	PFX, P12
加密	RSA
杂凑	MD5/SHA-1/SHA-256/SHA-384/SHA-512
密钥长度	512/1024/2048/4096 位
密码	可输入 64 个字母数字字符；必需

CA证书 (PEAP/PEAP-TLS/EAP-TLS/EAP-FAST)

规格	说明
格式	X509v3
扩展	DER/CER/PEM
加密	RSA
杂凑	MD5/SHA-1/SHA-256/SHA-384/SHA-512
密钥长度	512/1024/2048/4096 位
编码	BASE64/Binary

使用二维码连接移动设备

为投影机选择无线网络设置后，您可以在屏幕上显示二维码，并使用它通过 Epson iProjection (iOS/Android) app 连接到移动设备。



- 确保已经在设备上安装了最版本的 Epson iProjection。
- 您可以从 App Store 或 Google Play 免费下载 Epson iProjection。与 App Store 或 Google Play 通信产生的费用由客户承担。
- 以快速连接模式使用 Epson iProjection 时，我们建议进行安全设置。

- 1 按遥控器上的 [LAN] 按钮。
二维码在投影屏幕上显示出来。



- 如果看不到二维码，请在投影机的网络菜单中将显示LAN信息设置为文字和二维码。
● 网络 > 网络设置 > 网络投影 > Epson iProjection > 显示LAN信息
- 要隐藏二维码，请按 [Esc]。
- 二维码隐藏后，按 [Enter] 可显示。

- 2 在移动设备上启动 Epson iProjection。

- 3 使用 Epson iProjection 读取投影的二维码以将其连接到投影机。



要正确读取二维码，确保您正对屏幕并尽可能靠近，以便投影的码适合移动设备二维码读取器的指南。如果离屏幕太远，则可能无法读取代码。

连接建立后，从 选择 **Contents** 菜单，然后选择要投影的文件。

使用 USB 钥匙连接 Windows 计算机

您可以将 USB 闪存盘设置为 USB 钥匙以快速将投影机连接到无线 LAN 支持的 Windows 计算机。创建 USB 钥匙后，您可以快速从网络投影机投影图像。

- 1 使用 Epson iProjection (Windows) 软件的 **USB Key** 设置工具 设置 USB 钥匙。



请参阅 *Epson iProjection 操作指南(Windows/Mac)* 了解相关说明。

- 2 确保无线 LAN 模块已安装或集成到投影机中。
- 3 打开投影机。
- 4 按遥控器上的 [LAN] 按钮。
您会看到网络信息屏幕。验证 SSID 和 IP 地址显示。
- 5 将 USB 钥匙连接到投影机的 USB-A 端口。
您会看到网络信息更新已完成的投影信息。
- 6 拔下 USB 钥匙。
- 7 将 USB 钥匙连接到计算机上的 USB 端口。

8 按照屏幕指示安装必要的应用程序。



- 如果 Windows 防火墙消息显示，请单击是禁用防火墙。
- 安装软件时您须拥有管理员权限。
- 如果没有自动安装，请双击 USB key 中的 **MPPLaunch.exe**。

几分钟后，投影机将显示计算机图像。

9 完成无线投影后，选择任务栏中的安全删除硬件选项，然后从计算机中拔下 USB 钥匙。



可能需要重新启动计算机才能重新激活无线 LAN 连接。

► 相关链接

- "获得最新本本文档" [p.9](#)

您可以使用 Miracast 技术通过移动设备（如：便携式电脑、智能手机和平板电脑）将图像发送到投影机。

可以同时连接两台使用 Miracast 技术的设备。投影机将输入信号源检测为 Screen Mirroring1 和 Screen Mirroring2。需要将中断连接设置为关。

☛ 网络 > 网络设置 > 网络投影 > **Screen Mirroring** > 中断连接

如果设备支持 Miracast，则不需要安装任何软件。使用 Windows 计算机时，准备好用于 Miracast 连接的适配器。

使用 Screen Mirroring 功能时注意以下限制。

- 您不能播放隔行图像。
- 您不能通过 3ch(频道 3)播放多频道音频。
- 可能无法投影图像，具体视分辨率和帧速率而定。
- 您不能播放 3D 视频。
- 根据设备，您不能通过 Miracast 连接查看具有版权保护的内容。
- 在 Screen Mirroring 投影期间请勿更改投影机的 **Screen Mirroring** 设置。这会造成投影机断开，需要一段时间才能重新连接。
- ☛ 网络 > 网络设置 > 网络投影 > **Screen Mirroring**
- 在 Screen Mirroring 投影期间请勿直接使用开关关闭投影机。



安装 Android 或 Windows 8.1 或更高版本的移动设备主要支持 Miracast。
Miracast 支持根据移动设备而变化。请参阅移动设备手册了解详情。

» 相关链接

- "选择 Screen Mirroring 设定" [p.130](#)
- "配合 Miracast 功能使用 Screen Mirroring 进行连接" [p.132](#)
- "在 Windows 10 中使用 Screen Mirroring 连接" [p.132](#)
- "在 Windows 8.1 中使用 Screen Mirroring 连接" [p.132](#)



如果使用 Windows 10，则可以使用以下连接投射图像：

- 直接将图像从设备投射到投影机
 - 通过局域网投射图像
- 通过局域网投射图像时，连接更加稳定和安全。执行以下操作之一将投影机连接到局域网：
- 连接 LAN 电缆。
 - 选择无线 LAN 设置以连接到无线接入点。
- 要连接到无线接入点，请安装可选的无线 LAN 模块。

1 按[Menu]按钮，选择**管理**菜单，然后按[Enter]。

常用项	管理
图像	用户按钮 灯光模式
信号 I/O	用户标识
安装	用户图样
显示设定	操作面板锁定 关
操作	色彩均匀度
管理	刷新模式
网络	灯光位置校准
多画面投影	日期和时间
ECO	日程设置
初始/全部设置	无线LAN电源
	无线LAN诊断 1
	日志保存的目标位置 USB和内置存储器
	批设置范围
	语言 中文(简体)
	信息显示
	显示设定日志
	重置管理设置
	网络

选择 Screen Mirroring 设定

必须为投影机选择 Screen Mirroring 设置以便从移动设备投影图像。

2 将无线LAN电源设定设为开。



3 选择网络菜单，然后按 [Enter]。



4 选择网络设置，然后按 [Enter]。

5 选择优先级控制界面，然后按[Enter]。

6 选择以下任一选项：

- 如果通过有线 LAN 的局域网投射数据，请选择有线 LAN。

- 如果直接投射或通过无线接入点投射数据，请选择无线 LAN。
- 如果设备仅支持直接投射数据，请选择无线 LAN。

7 将简单接入点设定设为开。



8 返回网络设置屏幕，然后选择网络投影。

9 将 Screen Mirroring 设定设为开。



10 根据需要选择选项。

- 中断连接允许在 Screen Mirroring 投影期间连接到另一个移动设备，或唯一连接到一个设备。要使用两个 Screen Mirroring 信号源，请将其设置为关。
- 调节参数可让您调整 Screen Mirroring 速度/质量。选择较小的数字可提高质量，选择较大数字可增加速度。
- Screen Mirroring 信息会在投影 Screen Mirroring 信号源时显示连接信息。

11 完成设定选择后，返回网络设置屏幕，选择设置并按照屏幕指示保存设定和退出菜单。

配合 Miracast 功能使用 Screen Mirroring 进行连接

如果智能手机等移动设备支持 Miracast，您可以将其无线连接到投影机并投影图像。您可以通过 Screen Mirroring 进行连接，透过投影机的扬声器系统播放声音。

- 1 根据需要在投影机上选择 **Screen Mirroring** 设定。
- 2 按遥控器上的 [LAN] 按钮以切换到屏幕 Screen Mirroring 源。您会看到网络信息屏幕。
- 3 在移动设备上，使用 Miracast 功能搜索投影机。您会看到可用设备的列表。
- 4 从列表中选择投影机的投影机名称。
- 5 如果您在移动设备上看到 PIN 输入屏幕，请输入网络信息屏幕或投影图像左上方显示的 PIN 代码。
投影机显示移动设备中的图像。



可能需要一些时间才能建立连接。连接期间，请勿断开投影机的电源线。以免造成设备死机或故障。
根据移动设备，您可能需要在连接时删除设备。按照设备上屏幕指示进行操作。

您会看到网络信息屏幕。

- 3 按住 Windows 键，并同时按键盘上的 **K**。您会看到可用设备的列表。
- 4 从列表中选择投影机的投影机名称。

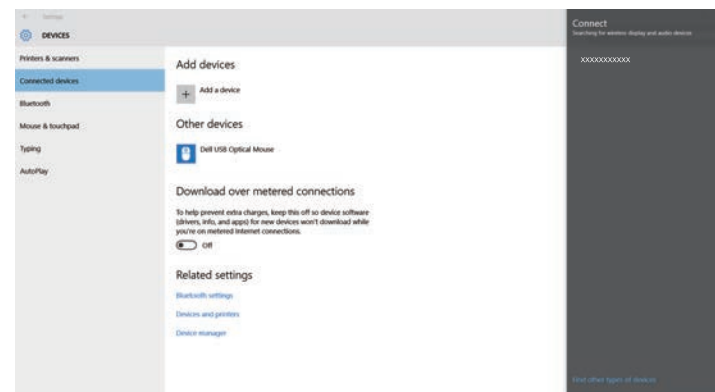

- 5 如果您在计算机上看到 PIN 输入屏幕，请输入网络信息屏幕或投影图像右下方显示的 PIN 代码。
投影机显示计算机中的图像。



可能需要一些时间才能建立连接。连接期间，请勿断开投影机的电源线。以免造成设备死机或故障。

在 Windows 10 中使用 Screen Mirroring 连接

您可以通过 Screen Mirroring 进行连接，设置计算机进行无线投影并通过投影机的扬声器系统播放音频。

- 1 根据需要在投影机上选择 **Screen Mirroring** 设定。
- 2 按遥控器上的 [LAN] 按钮以切换到屏幕 Screen Mirroring 源。

在 Windows 8.1 中使用 Screen Mirroring 连接

您可以通过 Windows 8.1 的超级按钮设置计算机进行无线投影。您可以通过 Screen Mirroring 进行连接，透过投影机的扬声器系统播放声音。

- 1 根据需要在投影机上选择 **Screen Mirroring** 设定。

2 按遥控器上的 [LAN] 按钮以切换到屏幕 Screen Mirroring 源。您会看到网络信息屏幕。

3 在计算机上，从超级按钮选择设备，然后选择投影。



4 选择添加无线显示。

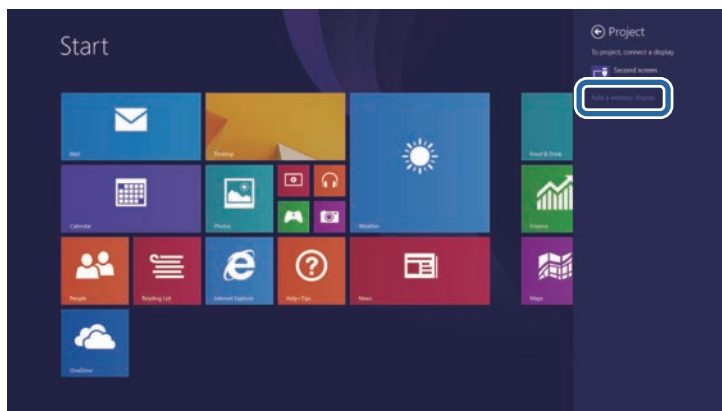

您会看到可用设备的列表。

5 从列表中选择投影机的投影机名称。

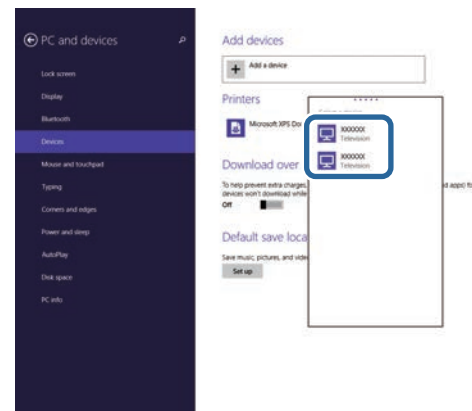

6 如果您在计算机上看到 PIN 输入屏幕，请输入网络信息屏幕或投影图像右下方显示的 PIN 代码。投影机显示计算机中的图像。



可能需要一些时间才能建立连接。连接期间，请勿断开投影机的电源线。以免造成设备死机或故障。

您可以使用 HTTPS 协议增强投影机与与之通讯的 Web 浏览器之间的安全性。为此，创建服务器证书，将其安装在投影机上，然后在投影机菜单中打开安全 HTTP 设置以验证 Web 浏览器的可靠性。

即使没有创建服务器证书，投影机也会自动创建自签名证书并允许通讯。此自签名证书不能通过 Web 浏览器验证可靠性，因此从 Web 浏览器访问投影机时，您会看到有关服务器可靠性的警告。此警告不会影响通讯。

» 相关链接

- "使用菜单导入 Web 服务器证书" p.134

使用菜单导入 Web 服务器证书

您可以创建 Web 服务器证书，然后使用投影机菜单和外部存储设备。



- 可以使用 USB 闪存盘作为此型号的外部存储设备。
- 您也可以从 Web 浏览器注册数字证书。务必只注册一次，否则证书可能安装不正确。

- 1 确保数字证书文件兼容投影机注册并直接放在 USB 存储设备上。
- 2 按 [Menu] 按钮，选择网络菜单，然后按 [Enter]。
- 3 选择网络设置，然后按 [Enter]。

- 4 选择投影机控制菜单，然后按 [Enter]。

[投影机控制]		返回
PJLink	关	∨
SNMP	关	∨
AMX Device Discovery	关	
Crestron Connected	关	
Control4 SDDP	关	
安全 HTTP	开	∧
Web 服务器证书		

- 5 将安全 HTTP 设定设为开。
- 6 选择 Web 服务器证书，然后按 [Enter]。
- 7 选择保存，然后按 [Enter]。
- 8 按照屏幕说明将 USB 存储设备连接至投影机的 USB-A 端口。
- 9 按 [Enter] 显示证书列表。
- 10 使用显示的列表选择要导入的证书。
会显示信息提示您输入证书密码。
- 11 输入密码，然后按 [Enter]。
证书会被导入，并显示完成信息。

» 相关链接

- "支持的 Web 服务器证书" p.135

支持的 Web 服务器证书

您可以注册这些类型的数字证书。

Web 服务器证书（安全 HTTP）

规格	说明
格式	PKCS#12
扩展	PEX, P12
加密	RSA
杂凑	MD5/SHA-1/SHA-256/SHA-384/SHA-512
密钥长度	512/1024/2048/4096 位
通用名称	网络主机名称
机构	可选
密码	可输入 64 个字母数字字符；必需

监视和控制投影机

请按照以下各章节的说明监视和控制网络上的投影机。

▶ 相关链接

- "Epson Projector Management" [p.137](#)
- "使用 Web 浏览器控制联网投影机" [p.138](#)
- "通过 Web 浏览器注册数字证书" [p.146](#)
- "设置投影机网络电子邮件提醒" [p.147](#)
- "使用 SNMP 设置监视" [p.148](#)
- "使用 ESC/VP21 命令" [p.149](#)
- "PJLink 支持" [p.151](#)
- "Art-Net 频道定义" [p.152](#)
- "Crestron Connected 支持" [p.154](#)
- "设定投影机事件日程" [p.155](#)

Epson Projector Management 软件（仅限 Windows）可让您通过网络监视和控制投影机。参阅 *Epson Projector Management 操作指南* 了解相关说明。

您可以从以下网站下载 Epson Projector Management。

epson.sn

将投影机连接到网络后，您可以使用兼容 Web 浏览器选择投影机设定和控制投影。这可让您远程访问投影机。

在内容回放模式下，还可以编辑播放列表 (EB-L255F/EB-L250F)。

注意

在内容回放模式下，对于以下情况，请勿从投影机中拔下 USB 闪存盘或断开投影机电源线 (EB-L255F/EB-L250F)。USB 闪存盘上保存的数据可能损坏。

- 播放列表屏幕显示时
- USB 存储设备屏幕显示时



- 请确保计算机和投影机连接在网络上。如果以无线方式连接，请通过无线网络接入点连接到设备。
- 您可以使用以下 Web 浏览器。
 - Internet Explorer 11 或更高版本 (Windows)
 - Microsoft Edge (Windows)
 - Safari (Mac、iOS)
 - Chrome (Android)
- 使用 Web 浏览器时，请勿使用代理服务器连接。您不能使用 Web 浏览器选择所有投影机菜单设定或控制所有投影机功能。
- 如果您在投影机的操作菜单中将待机模式设定设为通讯开启，您可以使用 Web 浏览器选择设定和控制投影，即使投影机处于待机模式（电源关闭）。
- 您也可以使用 Web 浏览器通过 Epson iProjection (iOS/Android) app 控制投影机。

- 1** 请确保投影机已打开。
- 2** 确保计算机或设备连接到与投影机相同的网络。
- 3** 启动计算机或设备上的 Web 浏览器。
- 4** 将投影机的 IP 地址输入到浏览器的地址框，以转到 **Epson Web Control** 屏幕。输入 IPv6 地址时，将地址用 [和] 括起来。

您会看到 **Epson Web Control** 屏幕。

- 正常模式下

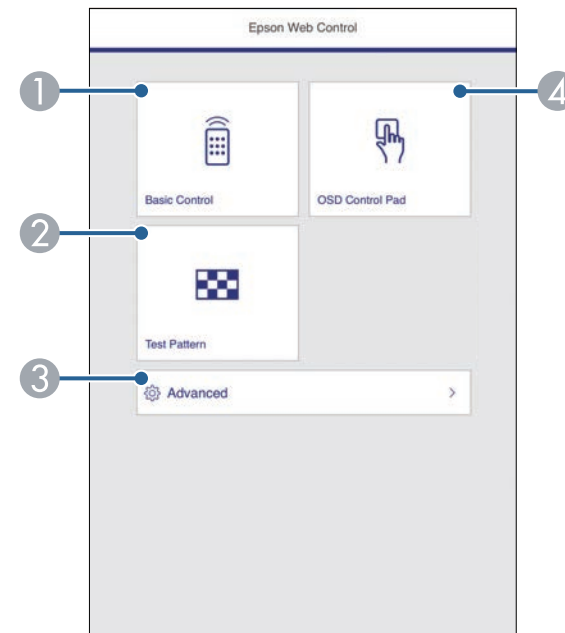

- 1** 远程控制投影机。
- 2** 显示测试图样。
- 3** 设定详细的投影机设置。
- 4** 使用手指或鼠标操作投影机菜单设置。

- 内容回放模式下 (EB-L255F/EB-L250F)

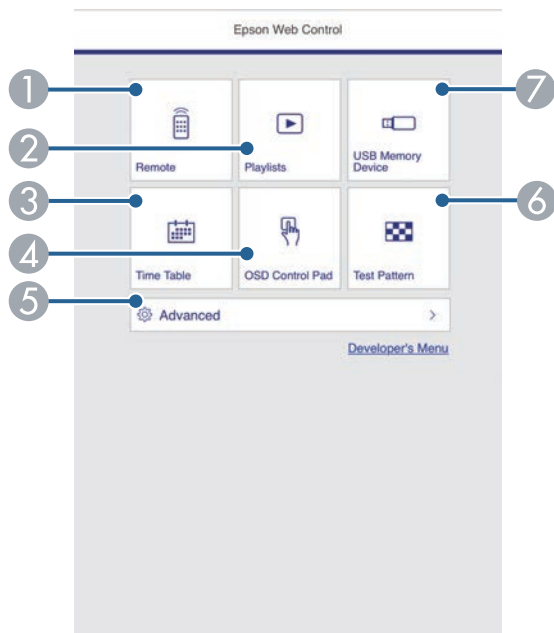

- 1 远程控制投影机。
- 2 选择要播放的播放列表，然后便可创建或编辑播放列表。
- 3 显示时间列表屏幕。
- 4 使用手指或鼠标操作投影机菜单设置。
- 5 设定详细的投影机设置。
- 6 显示测试图样。
- 7 寄存或删除 USB 闪存盘上播放列表的数据。

5 选择与要控制投影机功能对应的选项。



- 您可能需要登录才能访问 **Epson Web Control** 屏幕上的一些选项。如果看到登录窗口，请输入用户名和密码。
- 访问基本控制选项时，用户名为 **EPSONREMOTE**，默认密码为 **guest**。
- 访问其他选项时，用户名为 **EPSONWEB**，默认密码为 **admin**。
- 您可以在投影机的网络菜单中更改密码。
 - 🖱️ 网络 > 网络设置 > **Remote** 密码
 - 🖱️ 网络 > 网络设置 > **Web**控制密码

▶▶ 相关链接

- "Web 控制选项" p.139

Web 控制选项

基本控制

可通过基本控制屏幕上的选项选择输入信号源并控制投影机。



- 如果到登录窗口，请输入用户名和密码。（用户名称为 **EPSONREMOTE**，默认密码为 **guest**。）
- 您可以在投影机的网络菜单中更改密码。
 ● 网络 > 网络设置 > Remote 密码

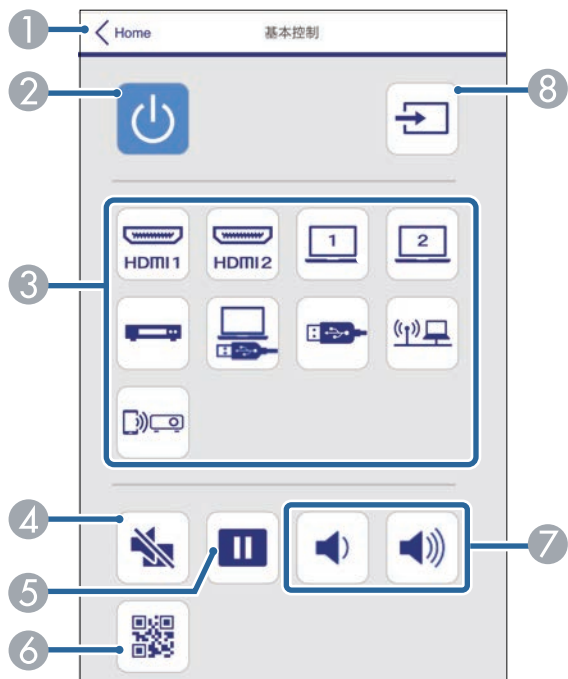

- 1 返回 Epson Web Control 屏幕。
- 2 打开或关闭投影机。
- 3 选择输入源。（可用信号源因投影机型号而异。）
- 4 暂时打开或关闭音频和视频。
- 5 暂停或恢复图像。
- 6 显示二维码。
- 7 调节扬声器音量。

- 8 搜索源。

OSD 控制台

OSD 控制台屏幕上的选项可显示投影机设置菜单，在控制台上移动手指或鼠标即可选择各个菜单。

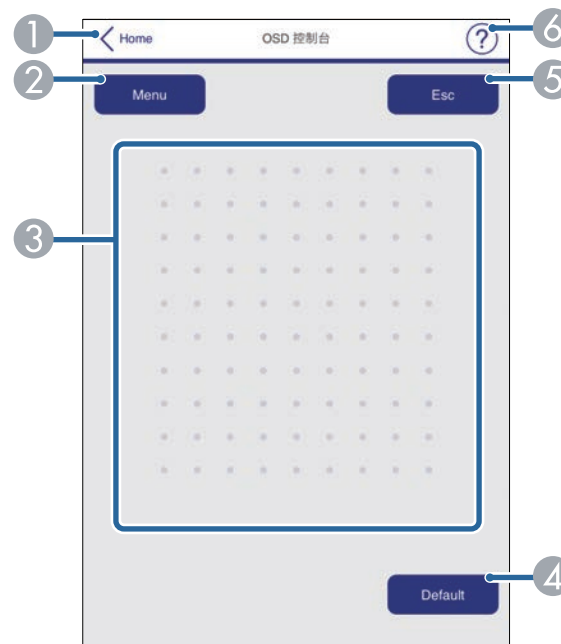

- 1 返回 Epson Web Control 屏幕。
- 2 显示投影机的设置菜单。
- 3 使用手指或鼠标浏览菜单。
- 4 将选定设置恢复为默认值。
- 5 返回上一个菜单。
- 6 显示帮助主题。

测试图样

测试图样屏幕会显示可用测试图样，并可选择投影测试图样。

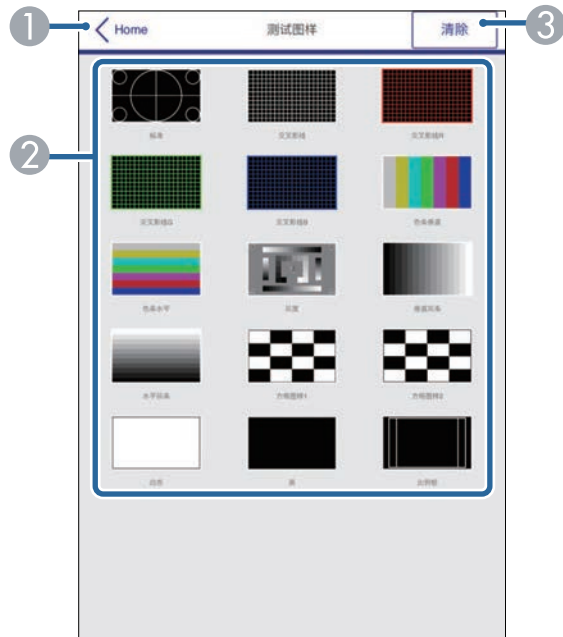

- 1 返回 Epson Web Control 屏幕。
- 2 显示可用的测试图样；选择可投影测试图样。（可用测试图样因投影机型号而异。）
- 3 关闭测试图样显示。

高级

高级屏幕用于选择投影机设置。



如果设置默认 **Web 控制密码**，则会出现提示您更改密码的屏幕，然后才能查看高级屏幕。按照屏幕指示更改密码。
强烈建议定期更改密码，以防止他人擅自访问。

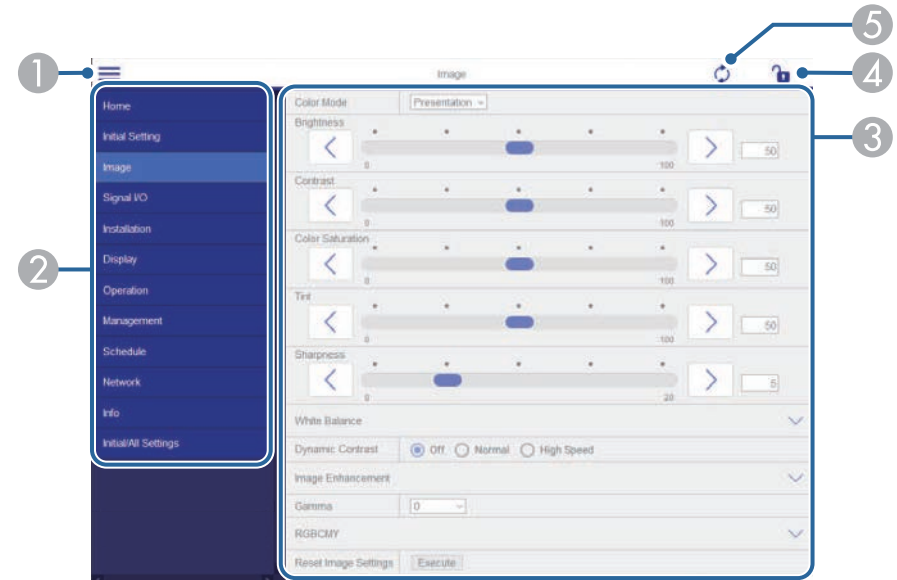

- 1 打开菜单。
- 2 显示您选择的菜单名称。
- 3 指定投影机设置。（可用设置因投影机型号而异。）
- 4 锁定/解锁投影机设置。
- 5 更新投影机设置。



您不能使用 Epson Web Control 更改以下设置。

- EDID (EB-L255F/EB-L250F)
- HDMI连接
- HDMI EQ设置
- 固定安装
- 图样显示
- Split Screen 设置
- 内容回放 (EB-L255F/EB-L250F)
- 用户按钮
- 用户标识
- 用户图样
- 无线 LAN 诊断
- 语言
- 搜索接入点
- Crestron Connected
- Event ID
- 天线高度
- ECO 菜单
- 重置网络设置
- 固件更新



您只能使用 Epson Web Control 选择以下设定。

- Monitor 密码(最多 16 个字母数字字符)
- IPv6设置 (手动)
- HTTP 端口(用于 Web 控制的端口号 [80(默认)除外]、843、3620、3621、3625、3629、4352、4649、5357、10000、10001、41794)

远程控制 (仅限内容回放模式下)

可通过 远程控制屏幕上的选项选择输入信号源、控制投影机并开始投影播放列表。

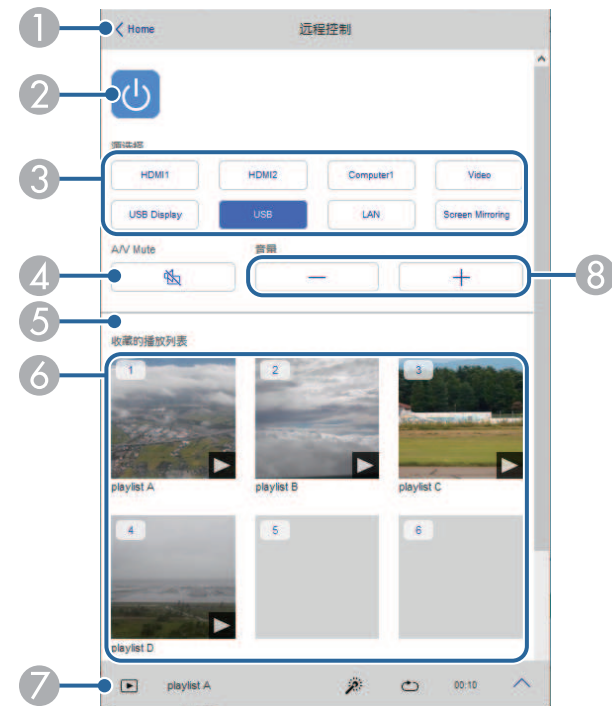



- 1 返回 **Epson Web Control** 屏幕。
- 2 打开或关闭投影机。
- 3 选择输入源。(可用信号源因投影机型号而异。)
- 4 暂时打开或关闭音频和视频。
- 5 在当前输入源为 USB 以外的任何输入源时，会显示**重叠效果**选项。
打开或关闭**重叠效果**可向播放列表添加颜色和形状效果。
启动时，会显示效果屏幕。可向播放列表添加预定义的颜色和形状效果过滤器。还可以创建自定义效果。
- 6 显示收藏的播放列表。选择一个播放列表开始投影。

7 显示正在投影的播放列表的信息。

图标指示播放列表设置。

：已应用重叠效果

：已应用重复回放

：播放列表长度

选择右下方箭头可显示以下屏幕。

8 调节扬声器音量。

3 调节扬声器音量。

4 打开效果屏幕。可选择预设效果，也可选择各个亮度、颜色和图形效果过滤器。

播放列表（仅限内容回放模式下）

可通过播放列表屏幕上的选项从列表中选择要播放的播放列表，并可创建或编辑播放列表。

投影播放列表时显示的屏幕（仅限内容回放模式下）

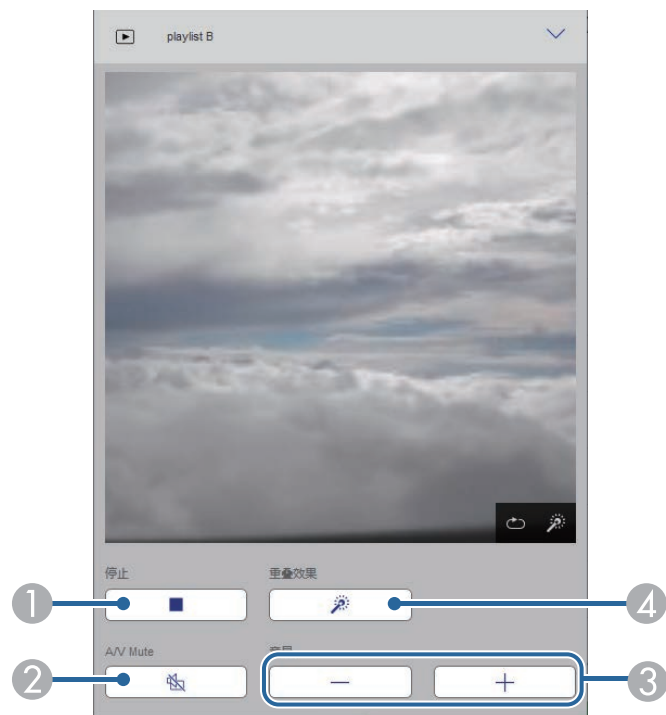

1 停止投影。

2 暂时打开或关闭音频和视频。但是，音频和视频会继续播放，因此不能恢复到激活此功能时的投影。

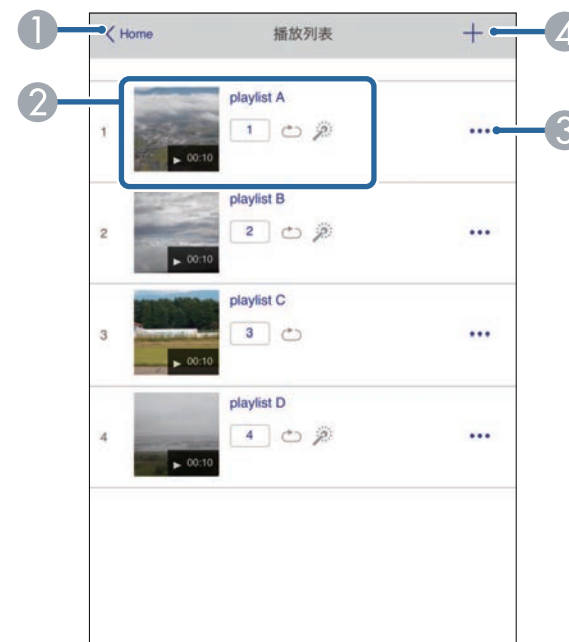



1 返回 Epson Web Control 屏幕。

2 开始投影播放列表。

图标指示播放列表设置。

：分配给您收藏的播放列表的编号

：已应用重复回放

：已应用重叠效果

- ③ 打开菜单即可编辑、复制或注册到收藏夹，也可删除播放列表。
如果选择编辑或重复，将显示编辑播放列表屏幕。
- ④ 打开创建播放列表屏幕，可在其中创建新的播放列表。

创建或编辑播放列表屏幕（仅限内容回放模式下）



- ① 编辑播放列表名称。
- ② 选择是否启用重复播放。
- ③ 将播放列表注册为收藏夹。
注册收藏夹时，可使用远程控制屏幕或遥控器快速打开收藏的播放列表中的播放列表。
- ④ 显示要添加到播放列表中的图像或视频文件。播放列表会按顺序播放图像或视频文件。

- ⑤ 将图像或视频文件添加到播放列表。
- ⑥ 将图像或视频文件从列表中删除。
- ⑦ 打开切换图像屏幕。
可指定切换到下一图像文件的时间间隔。还可以选择渐变效果。
- ⑧ 打开效果屏幕。
可向播放列表添加预定义的颜色和形状效果过滤器。还可以创建自定义效果。
- ⑨ 预览播放列表。

USB存储设备（仅限内容回放模式下）

可通过 **USB** 存储设备屏幕上的选项将播放列表的数据上传到 USB 闪存驱动器或删除 USB 闪存驱动器上的数据。



可上传.avi、.jpeg (.jpg)、.png、.bmp或.gif文件。
要将 .mp4 和 .mov 文件添加到播放列表，请使用 Epson Projector Content Manager 软件或 Epson Creative Projection 应用程序。



- ① 返回 **Epson Web Control** 屏幕。
- ② 将要添加至播放列表的图像或电影复制到 USB 闪存盘。
- ③ 删除 USB 闪存盘上的图像或影片。

时间列表（仅限内容回放模式下）

通过时间列表屏幕上的选项，可启用或禁用指定的时间列表功能。

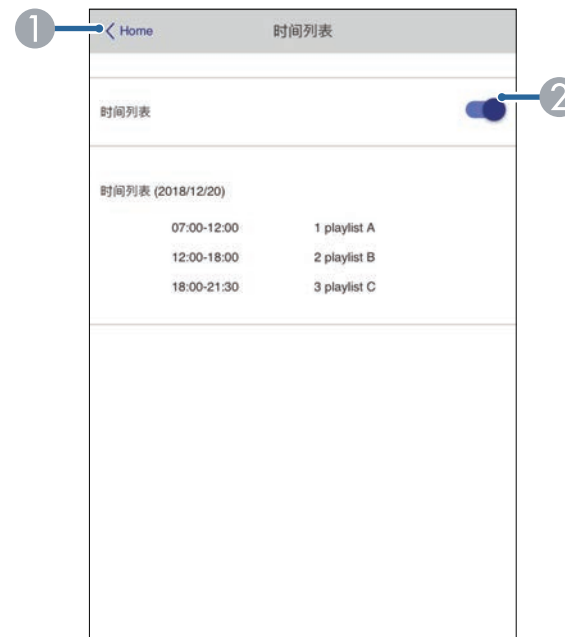

- ① 返回 **Epson Web Control** 屏幕。
- ② 打开或关闭时间列表。



您可以使用 Epson Projector Content Manager 软件中的时间列表功能指定每个播放列表开始和结束的具体时间。
有关详细信息，请参阅 *Epson Projector Content Manager 操作指南*。

您可以在投影机上注册数字证书以保护演示文件。



您也可以在投影机的网络菜单中注册数字证书。务必只注册一次，否则证书可能安装不正确。

- 👉 网络 > 网络设置 > 无线LAN > 客户端证书
- 👉 网络 > 网络设置 > 无线LAN > CA证书
- 👉 网络 > 网络设置 > 投影机控制 > 安全 HTTP > Web 服务器证书

- 1 确保数字证书文件兼容投影机注册。
- 2 请确保投影机已打开。
- 3 在连接到网络的计算机或设备上启动 Web 浏览器。
- 4 将投影机的 IP 地址输入到浏览器的地址框，以转到 Epson Web Control 屏幕。
- 5 选择高级。



- 可登录后才能看到高级屏幕。如果看到登录窗口，请输入用户名和密码。（用户名称为 **EPSONWEB**，默认密码为 **admin**。）
- 您可以在投影机的网络菜单中更改密码。
 - 👉 网络 > 网络设置 > Web控制密码

- 6 选择 ☰ 打开菜单，选择网络，然后选择证书。

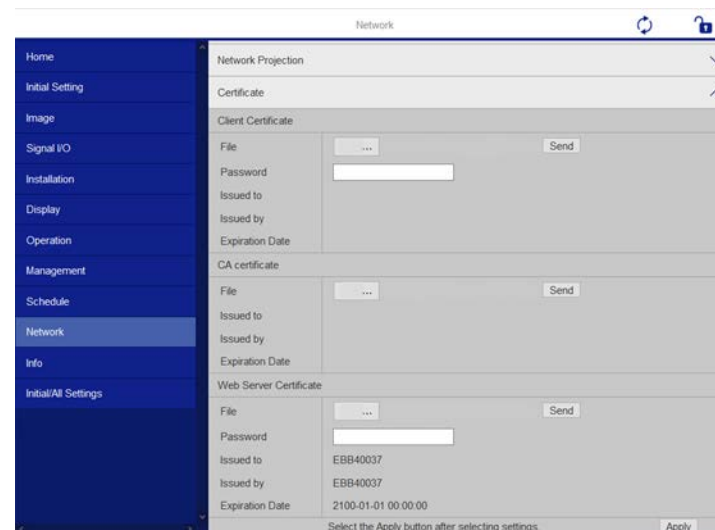

- 7 选择要注册的证书。
- 8 在密码框中输入密码，然后单击发送。
- 9 完成证书注册后，单击应用以完成更改和注册。

您可以设置投影机在其发生问题时通过网络给您发送电子邮件提醒。

如果您在投影机的操作菜单中将待机模式设定为通讯开启，则即使在投影机处于待机模式时(电源关闭时)您也能接收电子邮件提醒。

- 1 按 [Menu] 按钮，选择网络菜单，然后按 [Enter]。
- 2 选择网络设置，然后按 [Enter]。
- 3 选择邮件通知功能菜单并按[Enter]。



- 4 将邮件通知功能设定为开。
- 5 输入 SMTP服务器选项的 IP 地址。



对于 SMTP服务器，请勿使用 "127.x.x.x"（其中 x 是 0 至 255 之间的一个数字）。

- 6 选择 SMTP 服务器的验证类型。
- 7 选择 0 到 65535 之间的一个 SMTP 服务器端口号(默认为 25)。
- 8 输入 SMTP 服务器的用户名称。
- 9 输入用于 SMTP 服务器验证的密码。
- 10 在从中输入要显示为发件人的电子邮件地址。
- 11 选择一个地址字段，输入电子邮件地址，然后选择您想要接收的提醒。对最多三个地址重复这些步骤。



电子邮件地址最多可以为 64 个字母数字字符。

- 12 完成设定选择后，返回网络设置屏幕，选择设置并按照屏幕指示保存设定和退出菜单。



如果严重问题造成投影机关闭，您可能无法接收电子邮件提醒。

相关链接

- "网络投影机电子邮件提醒消息" p.147

网络投影机电子邮件提醒消息

当网络上的投影机发生问题，并且您已选择接收电子邮件提醒时，您会收到包含以下信息的电子邮件：

- 从中设置的电子邮件地址作为邮件发件人
- **Epson Projector** (主题行中)
- 发生问题的投影机名称
- 受影响投影机的 IP 地址
- 有关问题的详细信息

网络管理员可以在网络计算机上安装 SNMP (Simple Network Management Protocol) 软件，以便他们可以监视投影机。如果您的网络使用此软件，您可以设置投影机进行 SNMP 监视。

1 按 [Menu] 按钮，选择网络菜单，然后按 [Enter]。

2 选择网络设置，然后按 [Enter]。

3 选择投影机控制菜单，然后按 [Enter]。



4 将SNMP设定为开。

5 对每个地址字段使用 0 到 255，输入最多两个 IP 地址作为陷阱 IP 地址 1 和陷阱 IP 地址 2 设置，以接收 SNMP 通知。



请勿使用以下地址：224.0.0.0 到 255.255.255.255。此投影机支持 SNMP 代理版本 1 (SNMPv1)。

6 输入 SNMP 团体名称(最多 32 个字母数字字符)。

7 完成设定选择后，返回网络设置屏幕，选择设置并按照屏幕指示保存设定和退出菜单。

您可以使用 ESC/VP21 从外部设备控制投影机。

▶ 相关链接

- "ESC/VP21 命令列表" p.149
- "电缆配线图" p.149

ESC/VP21 命令列表

当电源打开命令发送到投影机时，电源打开，并且投影机进入暖机模式。当投影机的电源打开时，返回冒号“:” (3Ah)。

当输入命令时投影机执行该命令并返回“:”，然后接受下一个命令。

如果正在执行的命令异常终止，则输出错误消息，并返回“:”。

以下命令可用。

项目	命令	
电源开/关	开	PWR ON
	关	PWR OFF
信号选择	计算机1	SOURCE 10
	计算机2	SOURCE 20
	HDMI1	SOURCE 30
	视频	SOURCE 41
	USB Display	SOURCE 51
	USB	SOURCE 52
	LAN	SOURCE 53
	Screen Mirroring1	SOURCE 56
	聚光灯	SOURCE 58*
	Screen Mirroring2	SOURCE 59
	HDMI2	SOURCE A0
A/V Mute 开/关	开	MUTE ON
	关	MUTE OFF

* 聚光灯仅适用于EB-L255F/EB-L250F。

在每个命令的末尾添加一个硬回车 (CR) 代码 (0Dh) 并传输。

请联系 Epson 了解详情。

电缆配线图

串行连接

- 连接器形状: D-Sub 9-针 (凸)
- 投影机输入端口名称: RS-232C
- 电缆类型: 交叉 (空调制解调器) 电缆

在下图中，左侧显示的是投影机，右侧显示的是计算机：

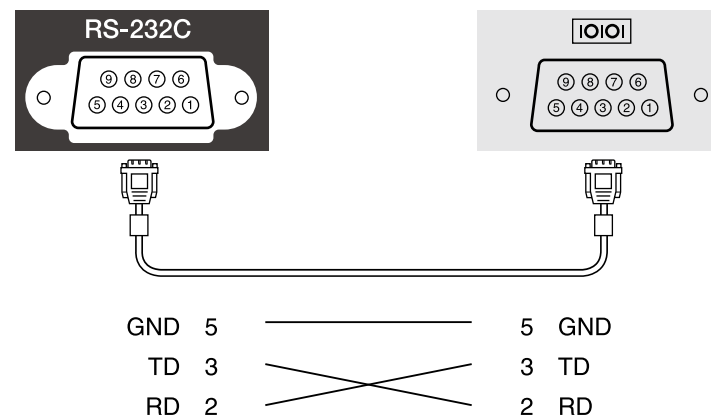

信号名称	功能
GND	信号线接地
TD	传输数据
RD	接收数据

通讯协议

- 默认波特率设定: 9600 bps
- 数据长度: 8 位
- 奇偶校验位: 无
- 停止位: 1 位
- 流量控制: 无

PJLink 是由日本商务机器和信息系统行业公会（JBMA, Japan Business Machine and Information System Industries Association）制定的一种标准协议，用来控制网络兼容的投影机，这是他们投影机控制协议标准化工作的一部分。

本投影机符合 JBMA 制定的 PJLink Class2 标准。

用于 PJLink 搜索功能的端口号是 4352 (UDP)。

您需要进行网络设置才能使用 PJLink。

它符合 PJLink Class2 定义的所有命令（下列命令除外），并通过 PJLink 标准适用性验证确认。

<http://pjlink.jbma.or.jp/english/>

- 非兼容命令

功能		PJLink 命令
无声设定	图像无声设定	AVMT 11
	音频无声设定	AVMT 21

- 输入端口和对应的输入源号

输入端口名称	输入源号
Computer1	11
Computer2	12
视频	21
HDMI1	32
HDMI2	33
USB	41
聚光灯	44
LAN	52
USB Display	53
Screen Mirroring1	57
Screen Mirroring2	58

- “制造商名称信息查询” 显示的制造商名称
EPSON
- “产品名称信息查询” 显示的产品名称
 - EPSON L255F/L250F
 - EPSON L200F
 - EPSON L200W
 - EPSON L200X

Art-Net 是基于 TCP/IP 协议的以太网通信协议。您可以使用 DMX 控制器或应用系统控制投影机 (EB-L255F/EB-L250F)。

以下表格列出了在 Art-Net 下控制投影机需要了解的频道信息。

先将频道 13 设为“可控制”。

频道/功能	操作	参数	默认值	说明
1 调节灯光 (调光)	0% 至 100%	0到255	0	调节图像的亮度。
2 快门控制	快门开度	0到63	128	启用/禁用 A/V Mute。
	不可操作	64到191		
	快门关闭	192到255		
3 切换信号源	不可操作	0到7	0	切换至指定信号源。
	HDMI1	8到15		
	HDMI2	16到23		
	不可操作	24到31		
	不可操作 (DVI-D)	32到39		
	不可操作 (显示端口)	40到47		
	不可操作 (SDI)	48到55		
	计算机1	56到63		
	计算机2	64到71		
	不可操作 (BNC)	72到79		
	LAN	80到87		
	Screen Mirroring1	88到95		
	Screen Mirroring2	96到103		
	USB Display	104到111		
	USB	112到119		
	聚光灯	120到127		
视频	128到135			

频道/功能	操作	参数	默认值	说明
	不可操作	136到255		
7 缩放	E-Zoom	0到254	254	以指定的移动量缩放。
	不可操作	255		
10 内容回放	不可操作	0到3	0	播放指定的播放列表。
	播放列表 1	4到7		
	播放列表 2	8到11		
	播放列表 3	12到15		
	播放列表 4	16到19		
	播放列表 5	20到23		
	播放列表 6	24到27		
	播放列表 7	28到31		
	播放列表 8	32到35		
	播放列表 9	36到39		
	播放列表 10	40到43		
	播放列表 11	44到47		
	播放列表 12	48到51		
	播放列表 13	52到55		
	播放列表 14	56到59		
	播放列表 15	60到63		
	播放列表 16	64到67		
	播放列表 17	68到71		
	播放列表 18	72到75		
	播放列表 19	76到79		
	播放列表 20	80到83		
	播放列表 21	84到87		
播放列表 22	88到91			

频道/功能	操作	参数	默认值	说明
	播放列表 23	92到95		
	播放列表 24	96到99		
	播放列表 25	100到103		
	播放列表 26	104到107		
	播放列表 27	108到111		
	播放列表 28	112到115		
	播放列表 29	116到119		
	播放列表 30	120到123		
	播放列表 31	124到127		
	播放列表 32	128到131		
	播放列表 33	132到135		
	播放列表 34	136到139		
	播放列表 35	140到143		
	播放列表 36	144到147		
	播放列表 37	148到151		
	播放列表 38	152到155		
	播放列表 39	156到159		
	播放列表 40	160到163		
	播放列表 41	164到167		
	播放列表 42	168到171		
	播放列表 43	172到175		
	播放列表 44	176到179		
	播放列表 45	180到183		
	播放列表 46	184到187		
	播放列表 47	188到191		
	播放列表 48	192到195		
	播放列表 49	196到199		

频道/功能	操作	参数	默认值	说明
	播放列表 50	200到203		
	不可操作	204到255		
11 电源控制	关机	0到63	128	打开或关闭投影机电源。
	不可操作	64到191		
	开机	192到255		
13 锁定	不可控制	0到127	0	启用/禁用 Art-Net 操作
	可控制	128到255		



如果您当前使用 Art-Net 和遥控器控制投影机，则利用 DMX 控制器或应用软件进行的设置可能与投影机实际状态不同。如果您要将所有通道控制设置应用于投影机，请先将通道 13 设置为“不可控制”，再将其重新设置为“可控制”。

如果使用 Crestron Connected 网络监视和控制系统，您可以设置您的投影机在此系统上使用。Crestron Connected 可让您使用 Web 浏览器控制和监视投影机。



- 使用 Crestron Connected 时，不能使用 Epson Projector Management 中的 Message Broadcasting 功能。

有关 Crestron Connected 的详情，请访问 Crestron 网站。

<https://www.crestron.com/products/line/crestron-connected>

要监视系统中的设备，您可以使用 Crestron 提供的 Crestron RoomView Express 或 Crestron Fusion。您可以与服务台通讯和发送紧急消息。有关详细资料，请参阅以下网站。

<http://www.crestron.com/getroomview>

本手册说明如何使用网络浏览器在计算机上执行操作。

► 相关链接

- "设置 Crestron Connected 支持" p.154

设置 Crestron Connected 支持

要设置投影机使用 Crestron Connected 系统进行监控，请确保计算机和投影机已连接到网络。

如果以无线方式连接，请通过无线网络接入点连接到设备。

1 按 [Menu] 按钮，选择网络菜单，然后按 [Enter]。

2 选择网络设置，然后按 [Enter]。

3 选择投影机控制菜单，然后按 [Enter]。

[投影机控制]		返回
PJLink	关	▼
SNMP	关	▼
AMX Device Discovery	关	
Crestron Connected	关	
Control4 SDDP	关	
安全 HTTP	开	▲
Web 服务器证书		

4 将 **Crestron Connected** 设定为开以便检测投影机。

5 完成设定选择后，返回网络设置屏幕，选择设置并按照屏幕指示保存设定和退出菜单。

6 关闭投影机，然后重新打开它以启用设置。

7 在连接到网络的计算机或设备上启动 Web 浏览器。

8 将投影机的 IP 地址输入到浏览器的地址框，以转到 Epson Web Control 屏幕。

9 选择 **Crestron Connected** 设置。有关详细资料，请参阅 Crestron 网站。

您可以设置 30 个事件在投影机上自动发生，如打开或关闭投影机，或切换输入源。投影机按照设置日程中指定的日期和时间执行所选事件。

警告

请勿将可燃物体放在镜头前。如果将投影机设为自动开启，则在镜头前放置可燃物体会导致火灾。



- 如果将计划的菜单保护设为开，请先将其关闭。
- 如果投影机未连续使用 20 分钟以上，或通过切断电源插座定期关闭投影机，则不会开始灯光位置校准。将灯光位置校准事件设置为仅在使用 100 小时后发生。

- 1** 在投影机管理菜单的日期和时间菜单中设置日期和时间。
- 2** 按[Menu]按钮，选择管理菜单，然后按[Enter]。
- 3** 选择日程设置，然后按 [Enter]。
- 4** 选择计划，然后按 [Enter]。

- 5** 选择新增，然后按 [Enter]。

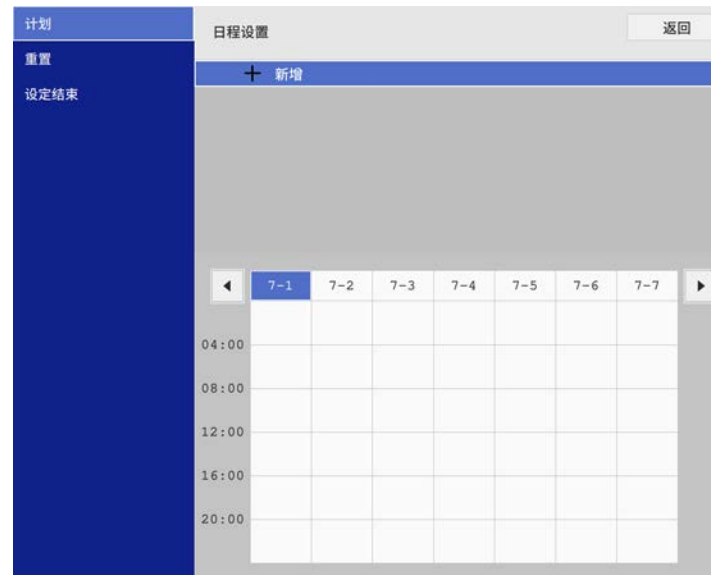

6 选择要执行的事件详细信息。

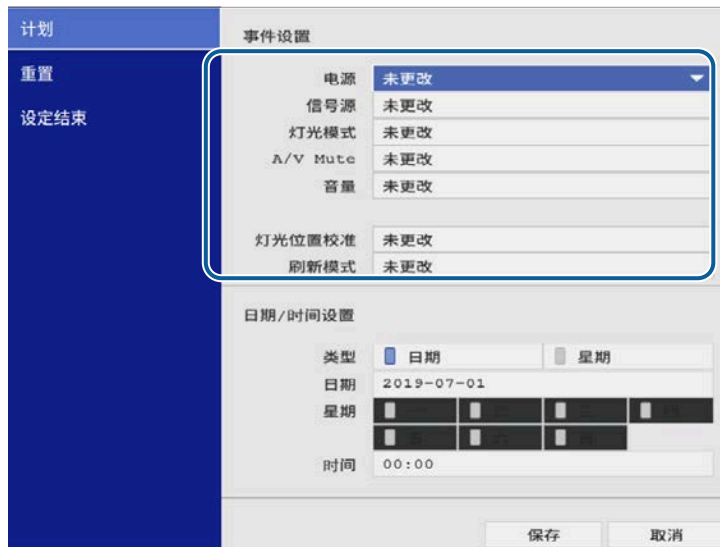

7 选择事件发生的指定日期和时间。



8 选择保存，然后按 [Enter]。

计划的事件显示在屏幕上，其中图标指示事件状态。

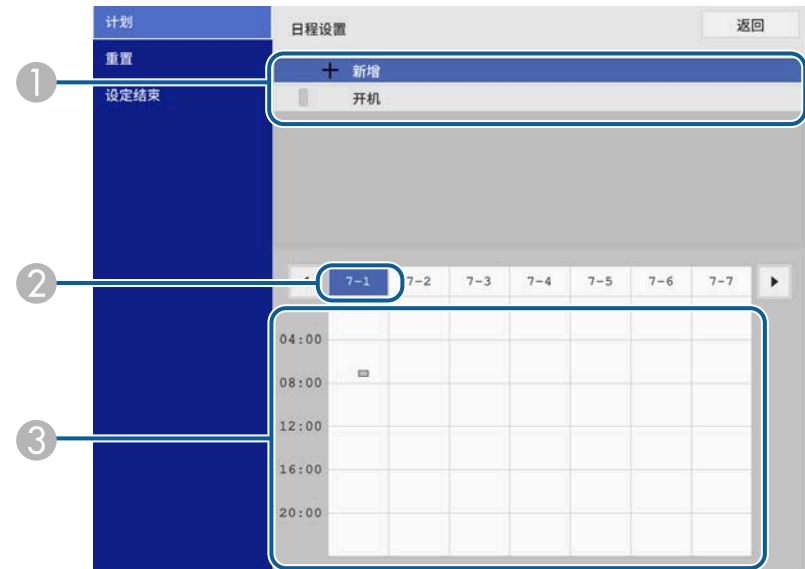

- ① : 有效计划
- : 定期计划
- : 无效计划
- ② 当前选择的日期（高亮显示）
- ③ : 一次性计划
- : 定期计划
- : 待机计划（待机时打开或关闭通讯）
- : 无效计划

9 要编辑计划的事件，请选择计划，然后按 [Enter]。

- 10** 从显示的菜单选择一个选项。
- 开或关可让您启用或禁用所选事件。
 - 编辑可让您更改事件详细信息或日期和时间。
 - 清除可让您从列表中删除计划的事件。

- 11** 选择设定结束，然后选择是。

要删除所有计划的事件，请选择计划重置。

» **相关链接**

- "选择密码安全类型" [p.113](#)
- "设置日期和时间" [p.38](#)

调整菜单设定

请按照以下各章节的说明访问投影机菜单系统和更改投影机设定。

▶ 相关链接

- "使用投影机的菜单" [p.159](#)
- "使用显示键盘" [p.160](#)
- "图像质量设定 - 图像菜单" [p.161](#)
- "输入信号设置 - 信号 I/O 菜单" [p.163](#)
- "投影机安装设定 - 安装菜单" [p.165](#)
- "投影机显示设定 - 显示设定菜单" [p.167](#)
- "投影机功能设定 - 操作菜单" [p.169](#)
- "投影机管理员设置 - 管理菜单" [p.171](#)
- "投影机网络设定 - 网络菜单" [p.174](#)
- "多台投影机操作设置 - 多画面投影菜单" [p.180](#)
- "投影机设置设定 - ECO 菜单" [p.182](#)
- "投影机初始设置和重置选项 - 初始/全部设置菜单" [p.183](#)
- "在不同投影机之间复制菜单设定(批量设定)" [p.184](#)

您可以使用投影机的菜单调节控制投影机工作方式的设定。投影机在屏幕上显示菜单。

1 按控制面板或遥控器上的 [Menu] 按钮。

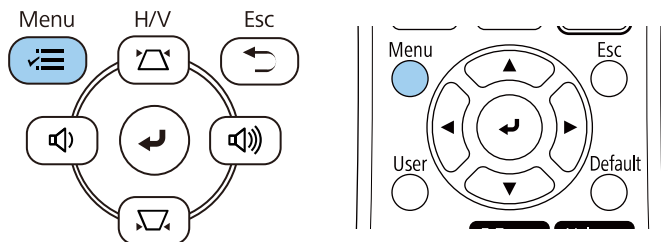

您会看到菜单屏幕。

常用项	图像	
图像	颜色模式	上演
信号 I/O	亮度	50
安装	对比度	50
显示设定	饱和度	50
操作	色调	50
管理	清晰度	50
网络	白平衡	
多画面投影	动态对比度	关
ECO	图像增强	
初始/全部设置	Gamma	0
	RGBCMY	
	重置为默认值	
	信号源	计算机1
	输入分辨率	自动
	长宽比	自动
	比例	
	模拟信号调节	
	重置为默认值	

2 按向上或向下箭头按钮浏览左边列出的菜单。每个菜单的设定显示在右边。

可用的设定取决于当前输入源。

- 3** 要更改所显示菜单中的设定，按 [Enter]。
- 4** 按向上或向下箭头按钮浏览设定。
- 5** 要将所有菜单设定恢复为其默认值，请选择初始/全部设置。
- 6** 完成对菜单上设定的更改后，按 [Esc]。
- 7** 按 [Menu] 或 [Esc] 退出菜单。

箭头表示菜单包含子项目。当您打开菜单设置或为其选择特定值时，菜单系统将显示子项目。

如果投影机具有互动笔或手指触摸操作功能，则可以使用互动笔或手指触摸操作选择菜单和设置。退出菜单时，选择 。

可使用显示键盘输入数字和字符。

- 1 使用或控制面板或遥控器上的箭头按钮突出显示想要输入的数字或字符，然后按 [Enter] 按钮。

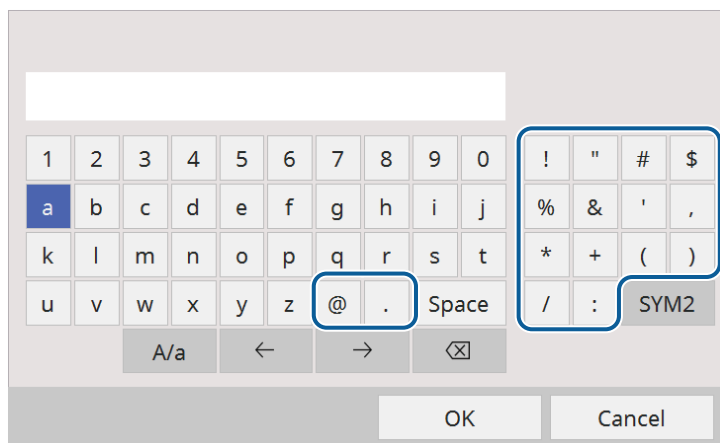

每次选择 **A/a** 键，字符会在大小写之间切换。每次选择 **SYM1/2** 键，方框括起的符号会改变。

- 2 输入文本后，在键盘上选择 **OK** 确认输入。选择 **Cancel** 可取消输入文本。



您可以从计算机中使用 Web 浏览器选择投影机设定和控制投影。有些符号不能使用显示键盘输入。请使用 Web 浏览器输入文本。

» 相关链接

- "使用显示键盘时可用文字" p.160

使用显示键盘时可用文字

您可以使用显示键盘输入以下文字。

文字类型	详细信息
数字	0123456789
字母	ABCDEFGHIJKLMNOPQRSTUVWXYZ abcdefghijklmnopqrstuvwxyz
符号	!"#\$%&'()*+,-./:;<=>?@[\] ^_`{ }~

使用图像菜单上的设定可调整图像质量。可用设定取决于当前选择的颜色模式和输入信号源。

常用项	图像	
图像	颜色模式	上演
信号 I/O	亮度	50
安装	对比度	50
显示设定	饱和度	50
操作	色调	50
管理	清晰度	50
网络	白平衡	
多画面投影	动态对比度	关
ECO	图像增强	
初始/全部设置	Gamma	0
	RGBCMY	
	重置为默认值	
	信号源	计算机1
	输入分辨率	自动
	长宽比	自动
	比例	
	模拟信号调节	
	重置为默认值	

设定	选项	说明
颜色模式	请参阅可用颜色模式的列表	针对不同的图像类型和环境，调节图像颜色鲜艳度。
亮度	提供不同级别	让整个图像变亮或变暗。
对比度	提供不同级别	调节图像明暗区域之间的差异。
饱和度	提供不同级别	调节图像颜色的强度。
色调	提供不同级别	调节图像中绿色与洋红色调之间的平衡。
清晰度	提供不同级别	调节图像细节的清晰度或柔和度。

设定	选项	说明
白平衡	色温	根据所选颜色模式设置色温。值高则图像色调偏蓝，值低则偏红。 仅在色彩过滤器未设为暖白色或冷白色时显示此设置。 (EB-L255F/EB-L250F) 操作 > 内容回放 > 重叠效果 > 色彩过滤器
	G-M 校正	对色调进行微调。值高则图像色调偏绿，值低则偏红。
	自定义	调节个别 R (红色)、G (绿色) 和 B (蓝色) 的偏移量和增益分量。
动态对比度	高速 正常 关	根据图像亮度调整投影亮度。
图像增强	图像预设模式	使用预设值将图像增强选项设为一个批次。
	降噪	减少图像中的闪烁。
	MPEG 降噪 (EB-L255F/EB-L250F)	减小 MPEG 视频中出现的噪音或伪影。
	倍频转换	设置是否针对某些视频图像类型，转换隔行 - 逐行信号。 • 关：适用于快速移动的视频图像。 • 视频：适用于大多数视频图像。 • 电影/自动：适用于影片、计算机图形和动画。 仅在当前信号为隔行信号 (480i/576i/1080i) 时显示此设定。
	超解像	投影低分辨率图像时减少模糊。
	细节增强	创建具有更强烈纹理和材质感的图像。
	重置	将图像增强设置中的所有调节值重置为其默认设置。

设定	选项	说明
Gamma (EB-L255F/EB-L250F)	-2 到 2 自定义	通过选择一个 Gamma 校正或参考 Gamma 调节表调节颜色。
RGBCMY (EB-L255F/EB-L250F)	提供不同级别	分别调节 R (红色)、G (绿色)、B (蓝色)、C (青色)、M (洋红色) 和 Y (黄色) 的色相、饱和度和亮度。
重置为默认值	—	重置当前颜色模式的所有设置。
信号源	—	显示为每个输入信号源保存的设定。要更改输入源的设定, 请确保源已连接, 然后选择该源。
输入分辨率	自动 正常 广角	如果使用自动选项没有自动检测到, 可设置输入信号分辨率。 仅在当前输入源为计算机时显示此设定。
长宽比	请参阅可用长宽比列表。	设置所选输入源的长宽比。 (关闭比例设置或先将比例模式设置为全屏显示 (EB-L255F/EB-L250F)。) 仅在当前输入源为计算机、视频或 HDMI 时显示此设定。
比例 (EB-L255F/EB-L250F)	不同比例选项	使用多个投影机投影一个图像时, 调节各投影机显示的图像缩放比例。
模拟信号调节	自动设置	设为开可自动优化计算机图像质量。 仅在当前输入源为计算机时显示此设定。
	跟踪	调节信号以消除计算机图像中的垂直条纹。 仅在当前输入源为计算机时显示此设定。
	同步	调节信号以消除计算机图像中的模糊或闪烁。 仅在当前输入源为计算机时显示此设定。

设定	选项	说明
	显示位置	调节屏幕上的图像位置。 仅在当前输入源为计算机或视频时显示此设定。
重置为默认值	—	重置当前输入信号源的所有设置。
重置图像设置	—	将图像菜单中的所有调节值重置为其默认设定。



- 亮度设定不影响灯光亮度。要更改灯光亮度, 请在投影机操作菜单中选择灯光亮度控制设定。
- 要恢复跟踪、同步和位置设置, 请按遥控器上的[Auto]按钮。

▶ 相关链接

- "可用颜色模式" [p.66](#)
- "可用的图像长宽比" [p.61](#)
- "缩放图像" [p.109](#)
- "调节图像颜色" [p.68](#)

通常，投影机自动检测和优化输入信号设定。如果需要自定义设定，您可以使用信号 I/O 菜单。可用的设定取决于当前选择的输入源。

常用项	信号 I/O	
图像	音量	
信号 I/O	信号源	计算机1
安装	麦克风音量	50
显示设定	过扫描	自动
操作	EDID	
管理	重置为默认值	
网络	A/V输出	投影时
多画面投影	音频输出	自动
ECO	HDMI音频输出	
初始/全部设置	监视器输出端口	监视器输出
	HDMI连接	
	HDMI EQ设置	0
	重置信号 I/O 设置	
	安装	
	固定安装	关
	测试图样	
	投影模式	前投/吊顶

设定	选项	说明
音量	每个信号源都有各种级别	调节投影机扬声器系统的音量。您也可以调节外置扬声器的音量。仅在音频未输出到 AV 系统时显示此设定。
信号源	—	显示为每个输入信号源保存的设定。要更改输入源的设定，请确保源已连接，然后选择该源。
信号格式	视频信号	设置输入信号源的信号类型。如果在设为自动时出现干扰或没有图像显示，请根据所连的设备选择合适的信号。仅在当前信号源为视频时显示此设定。

设定	选项	说明
	视频范围	设置视频范围，以匹配输入信号源的设定。仅在当前信号源为 HDMI 时显示此设定。
麦克风音量 (EB-L200F/EB-L200W/EB-L200X)	提供不同级别	调节麦克风的输入等级。麦克风音量调高时，另一个所连设备的音量调低；当它调低时，另一个所连设备的音量调高。仅在音频未输出到 AV 系统时显示此设定。
过扫描	自动 关 4% 8%	按照可选择的百分比或自动更改投影图像比例以使边缘显示。仅在输入信号为分量信号时显示此设定。
EDID (EB-L255F/EB-L250F)	HDMI1 HDMI2	描述投影机的显示功能。必要时按照图像分辨率更改此设定。无需更改输入信号源便可为各个输入信号源选择 EDID 设置。
重置为默认值	—	重置当前输入信号源的所有设置。
A/V输出	投影时 始终	设置为始终可在投影机未投影任何图像时将音频和图像输出到外部设备。仅当在投影机操作菜单中将快速启动设为关时显示此设置。
音频输出	自动 音频输入1 音频输入2 音频输入(左/右)	从 HDMI、LAN 和 Screen Mirroring 以外的任何信号源投影时，需设置音频输入端口。
HDMI音频输出	HDMI1 音频输出 HDMI2 音频输出	通过 HDMI 端口投影时设置音频输入端口。
监视器输出端口	监视器输出 计算机2	切换Computer2/Monitor Out端口的输入和输出。将图像输出到外部监视器时，选择监视器输出。通过计算机输入图像信号时，请选择计算机2。

设定	选项	说明
HDMI连接	设备连接	列出 HDMI 端口所连的设备。 仅在 HDMI 连接设为开时显示此设定。
	HDMI连接	设置为开可启用 HDMI连接功能。
	音频输出设备	选择通过内部扬声器或所连音频/视频系统输出音频。
	电源开启连接	控制开启投影机或所连设备时的操作。 <ul style="list-style-type: none"> • 双向连接: 开启投影机时自动开启所连设备, 反之亦然。 • 设备-> PJ: 开启已连接设备时自动开启投影机。 • PJ->设备: 开启投影机时自动开启已连接设备。
	电源关闭连接	控制投影机关闭时所连设备是否关闭。
HDMI EQ设置	1 2 3	根据连接到 HDMI 端口上的设备, 调整 HDMI 输入信号电平。如果图像中有大量干扰, 或发生无法投影图像等问题, 则须更改设置。
重置信号 I/O 设置	—	将信号 I/O 菜单中的所有调节值重置为其默认设定。

安装菜单上的设定可帮助您在安装环境中设置投影机。

常用项	安装	
图像	固定安装	关
信号 I/O	测试图样	
安装	投影模式	前投/吊顶
显示设定	几何校正	点校正
操作	E-Zoom	x1
管理	遥控接收器	关
网络	屏幕类型	16:9
多画面投影	高海拔模式	关
ECO	重置安装设置	
初始/全部设置	显示设定	
	图样显示	
	图样类型	
	无信号屏幕	蓝
	启动屏幕	开
	主屏幕自动显示	开
	为输入源缩略图排序	
	信息	开

设定	选项	说明
固定安装	开关	如果您将投影机安装在固定位置，请设为开。
测试图样	—	显示一个测试图样以协助聚集和缩放图像和校正图像形状 (按 [Esc] 按钮取消图样显示)。
投影模式	前 背投 前投/吊顶 背投/吊顶	设置投影机面对屏幕的方式，以使图像方位正确。

设定	选项	说明
几何校正	水平/垂直梯形校正	手动校正水平和垂直侧。 垂直梯形校正：让您手动进行垂直校正。 水平梯形校正：让您手动进行水平校正。 自动垂直梯形校正：启用或禁用自动垂直梯形调整。 水平梯形校正滑块：使用投影机上的滑块，启用或禁用手动水平梯形调整。
	Quick Corner	使用屏幕显示校正图像形状和对齐。
	弧形校正	校正曲面上投影图像的角和边。
	点校正	将投影图像划分为栅格，并通过左右以及上下移动所选交叉点的方式来校正失真。
E-Zoom	提供不同级别	通过文稿镜头调整图像大小。 仅当在投影机图像菜单中将比例设为关时显示此设置。 (EB-L255F/EB-L250F)
遥控接收器	前投/背投 前 背投 关	对于所选的接收器限制遥控器信号接收；关 关闭所有接收器。
投影机ID (EB-L200F/EB-L200W/EB-L200X)	关 1 至 9	使用多个投影机时给投影机分配识别号。
屏幕类型	4:3 16:9 16:10	设置屏幕的长宽比，以使图像适应投影区域。 仅当在投影机操作菜单中将内容回放设为关时显示此设置。 (EB-L255F/EB-L250F)
屏幕位置	提供不同位置	水平和垂直移动图像位置。 如果将屏幕类型设定设置为与投影机分辨率相同的长宽比，则此功能不可用。

设定	选项	说明
高海拔模式	开关	海拔超过 1500 m 时调节投影机的操作温度。
重置安装设置	—	将安装菜单上的所有调节值重置为其默认设定，但不包括以下各项： • E-Zoom

» 相关链接

- "投影模式" [p.41](#)
- "图像形状" [p.49](#)
- "投影机设置和安装选项" [p.22](#)
- "设定屏幕类型" [p.43](#)

显示设定菜单上的设定允许您自定义不同的投影机显示功能。



设定	选项	说明
无信号屏幕	黑 蓝 标识	设置在无信号时显示的屏幕颜色或标识。 仅当在投影机操作菜单中将内容回放设置为关时显示此设置。 (EB-L255F/EB-L250F)
启动屏幕	开 关	设置为开可在投影机启动时显示标识。
主屏幕自动显示	开 关	设置为开可在投影机打开但没有输入信号时自动显示主屏幕。
为输入源缩略图排序	开 关	设置为开可在主屏幕左上方位置显示检测到的输入信号源。当投影机检测到输入信号时，输入信号源的显示顺序会改变。
信息	开 关	设置为开可在显示投影图像上输入信号源名称、颜色模式名称、长宽比、无信号信息或高温警告等信息。
菜单旋转	向右90度 向左90度 关	将菜单显示旋转 90°。
菜单颜色	黑 白色	设置主屏幕和投影机菜单系统的颜色主题。
Split Screen 设置	显示音频输出源	设置为开可在 Split Screen 投影期间显示图标以及提供音频输出的信号源。 仅在内容回放设置为关时显示此设置。 (EB-L255F/EB-L250F)
	对齐	如果分割两个屏幕图像，请选择要在图像区域顶部或中间对齐图像的位置。 仅在内容回放设置为关时显示此设置。 (EB-L255F/EB-L250F)
重置显示设定设置	—	将显示设定菜单中的所有调节值重置为其默认设定。

设定	选项	说明
图样显示	—	在屏幕上显示选择的图样类型以协助演示。 注意 如果图样显示了较长时间，在投影的图像中有可能看到残余图像。
图样类型	图样 1到图样 4 用户图样	设置显示图样类型。图案 1 至 4 是由投影机提供的格线或栅格图样。 要创建自定义显示图样，请在管理菜单中选择用户图样，然后返回此菜单并选择用户图样。



如果打开用户标识的菜单保护，则无法更改以下用户标识显示设定；您必须先关闭用户标识的菜单保护。

- 无信号屏幕
- 启动屏幕

▶ 相关链接

- "同时投影多个图像" [p.78](#)

操作菜单上的设定允许您自定义不同的投影机功能。

常用项	操作	
图像	自动搜索信号源	开
信号 I/O	灯光亮度控制	
安装	直接开机	关
显示设定	自动开机	关
操作	睡眠模式	开
管理	睡眠模式时间	10 分钟
网络	A/V Mute定时	开
多画面投影	镜头盖定时	关
ECO	待机模式	通讯开启
初始/全部设置	端口	有线LAN
	快速启动	关
	指示灯	开
	内容回放	关
	重置操作设置	
	管理	
	用户按钮	灯光模式
	用户标识	

设定	选项	说明
	灯光模式	选择灯光亮度。 <ul style="list-style-type: none"> 正常：最大亮度。 安静：70% 亮度，风扇噪音降低。 扩展：70% 亮度并可延长灯光预期使用寿命。 自定义：选择自定义亮度级别。 仅在保持亮度设为关时显示此设定。
	亮度级别	选择所需自定义亮度级别。 仅在保持亮度设为关时显示此设定。
直接开机	开关	如果设为开，不必按电源按钮，在电源接通时即打开投影机。
自动开机	HDMI1 计算机1 USB Display 关	设置要自动开始投影的图像信号源。当投影机检测到来自所选图像源的输入信号时，它会在待机模式自动投影。
睡眠模式	开关	设为开可在不活动一定时间后自动关闭投影机。
睡眠模式时间	1 到 30 分钟	设置睡眠模式的间隔时间。
A/V Mute定时	开关	如果 A/V Mute 已启用并且有 30 分不活动，则会自动关闭投影机。
镜头盖定时	开关	设为开可在镜头盖关闭 30 分钟后自动关闭投影机。
待机模式	通讯开启 通讯关闭	设为通讯开启可在投影机处于待机模式时通过网络监视和控制投影机。 仅在 A/V 输出设为投影时时显示此设定。
端口	有线LAN 无线LAN	设置待机模式设定设为通讯开启时要使用的端口。
启动信号源 (EB-L255F/EB-L250F)	提供各种输入信号源	选择当投影机在内容回放模式下打开时要投影的图像源。

设定	选项	说明
自动搜索信号源	开关	设为开可自动检测输入信号，并在没有输入信号时投影图像。 在快速启动模式下打开投影机时此功能禁用。 仅在内容回放设置为关时显示此设置。(EB-L255F/EB-L250F)
灯光亮度控制	保持亮度	设置为开可使灯光保持恒定亮度。
	保持亮度级别	选择要恒定保持的亮度级别。 仅在保持亮度设为开时显示此设定。
	预计剩余时间	显示投影机可以保持恒定亮度多长时间。 仅在保持亮度设为开时显示此设定。

设定	选项	说明
快速启动	20分钟 60分钟 90分钟 关	设置快速启动模式的时段。关闭时投影机进入此模式。按下电源按钮约5秒内即可开始投影。 (先将 A/V输出设为投影时。) 但是, 在以下情况下可能需要更长时间才能使用: <ul style="list-style-type: none"> • 从投影机的 USB 端口投影时 • 使用 Screen Mirroring 功能投影时
指示灯 (EB-L255F/EB-L250F)	开 关	设为关可关闭投影机上的指示灯(发生错误或警告时除外)。
内容回放 (EB-L255F/EB-L250F)	开 关	设为开可播放播放列表。
重叠效果 (EB-L255F/EB-L250F)	重叠效果 形状过滤器 色彩过滤器 亮度	将颜色和形状效果添加到投影图像。 使用边缘融合功能时, 不会显示此设置。
USB浏览器 (EB-L255F/EB-L250F)	—	选择和回放 USB 闪存盘上保存的播放列表。
重置操作设置	—	将操作菜单中的所有调节值重置为其默认设定。

▶▶ 相关链接

- "以内容回放模式投影" p.86
- "调节亮度" p.73

管理菜单上的设定允许您自定义不同的投影机管理功能。

常用项	管理
图像	用户按钮 灯光模式
信号 I/O	用户标识
安装	用户图样
显示设定	操作面板锁定 关
操作	色彩均匀度
管理	刷新模式
网络	灯光位置校准
多画面投影	日期和时间
ECO	日程设置
初始/全部设置	无线LAN电源
	无线LAN诊断 1
	日志保存的目标位置 USB和内置存储器
	批设置范围
	语言 中文(简体)
	信息显示
	显示设定日志
	重置管理设置
	网络

设定	选项	说明
用户按钮	提供各种菜单选项	将菜单选项分配给遥控器上的 [User] 按钮，以便快速访问。
用户标识	开始设置 重置	创建一个投影机显示的屏幕以识别自身和增强安全。
用户图样	—	捕捉投影的屏幕并将其保存为显示图样。在显示设定菜单上选择图样显示，以显示保存的图样。
操作面板锁定	完全锁定 电源除外 关	控制投影机按钮锁定以对投影机进行防护： <ul style="list-style-type: none"> 完全锁定：锁定所有按钮。 电源除外：锁定除电源按钮以外的按钮。 关：不锁定任何按钮。

设定	选项	说明
色彩均匀度	色彩均匀度	设为开可调节整个屏幕的色调平衡。
	调节级数	设置调节级数。
	开始校准	分别调节所选区域的红色，绿色和蓝色色调。
	重置	将色彩均匀度菜单中的所有调节值重置为其默认设定。
刷新模式	时间设定	设置投影机显示刷新图像的时间段。
	信息	设为开可显示一条消息，通知您投影机处于刷新模式。
	开始	启动刷新模式过程，以清除任何投影的残留图像，并在指定时间段后关闭投影机。按下遥控器上的任意键以取消此过程。
灯光位置校准	立即运行	启动灯光位置校准可优化当前投影图像的白平衡。如果投影机的环境温度超出范围，可能无法启动校准。（打开投影机 30 分后再启动校准可获得最佳效果。）
	定期运行	设置为开以定期每使用 100 小时执行一次灯光位置校准。
	上次运行	显示上次灯光位置校准的日期和时间。
日期和时间	日期和时间 夏令时 Internet 时间	调整投影机的系统时间和日期设定。选择夏令时可设置您所在地区的夏令时设定。选择 Internet 时间 可自动从 Internet 时间服务器获取时间。
日程设置	—	设定投影机事件在选定的日期和时间自动发生。
无线LAN电源	开关	设为开可通过无线 LAN 投影图像。如果您不想要通过无线 LAN 连接，请关闭它以防止他人擅自访问。

设定	选项	说明
无线LAN诊断	Ping IP地址 Ping直至停止 开始	传输 Ping 以确认通信状态。
日志保存的目标位置	内置存储器 USB和内置存储器	设置保存错误和操作日志文件的位置。 仅当在投影机操作菜单中将内容回放设为关时显示此设置。 (EB-L255F/EB-L250F)
批设置范围	全部 限定设置	选择全部可使用批设置功能复制所有投影机菜单设置。如果不想复制以下设置, 请选择限定设置: <ul style="list-style-type: none"> • 密码保护设置 • 信号 I/O 菜单中的 EDID • 网络菜单设置
语言	不同的语言可用	投影机菜单和信息显示选择语言。
信息显示	各种信息	显示有关投影机和输入信号源的信息。显示的项目取决于当前输入信号源。
显示设定日志	温度警告信息 开启/关闭电源历史	显示保存到日志保存的目标位置设定中指定日志数据。
重置管理设置	—	将管理菜单上的所有调节值重置为其默认设定, 但不包括以下各项: <ul style="list-style-type: none"> • 用户图样 • 语言



将计划的菜单保护设为开时, 不能更改日程设置的设定。先将计划的菜单保护设为关。

» 相关链接

- "Event ID 代码列表" p.172
- "保存用户标识图像" p.97

- "保存用户图样" p.99
- "锁定投影机的按钮" p.114
- "调节色彩均匀度" p.102
- "设置日期和时间" p.38
- "设定投影机事件日程" p.155
- "选择投影机菜单语言" p.40

Event ID 代码列表

如果信息屏幕上的 **Event ID** 选项显示一个代码, 请检查此 Event ID 代码列表以了解与此代码相关的投影机问题的解决方案。

如果您不能解决问题, 请联系网络管理员或者 Epson 寻求技术支持。

Event ID 代码	原因和解决方案
0026 0032 0036 0037	发生 Screen Mirroring 通讯错误。关闭投影机后再打开, 或重新启动网络软件。
0027 0028 0029 0030 0031 0035	Screen Mirroring 通讯不稳定。检查网络通信状态, 稍后再尝试连接到网络。
0023 0024 0025	连接失败。如果您在计算机上看到 PIN 输入屏幕, 请输入网络信息屏幕或投影图像右下方显示的 PIN 代码。如果这不能解决问题, 请重新启动投影机和所连设备, 然后检查连接设置。
0043	不支持视频格式。更改移动设备的分辨率, 然后重新连接。或更改投影机的调节参数设置, 然后重新连接。
0432 0435	网络软件没有启动。关闭投影机后再重新打开。
0433	无法显示传输的图像。重新启动网络软件。

Event ID 代码	原因和解决方案
0434 0481 0482 0485	网络通信不稳定。检查网络通信状态，稍后再次尝试连接到网络。
0483 04FE	网络软件意外退出。请检查网络通信状态，关闭投影机后再重新打开。
0484	与计算机的通信已断开。重新启动网络软件。
0479 04FF	发生投影机系统错误。关闭投影机后再重新打开。
0891	无法找到 SSID 相同的接入点。将计算机、接入点和投影机设置为相同的 SSID。
0892	WPA/WPA2/WPA3 认证类型不匹配。请确保无线网络安全设置是正确的。
0893	TKIP/AES 加密类型不一致。请确保无线网络安全设置是正确的。
0894	与非授权接入点的通信已断开。请联系网络管理员。
0895	与已连接设备的通讯断开。检查设备连接状态。
0898	无法获取 DHCP。请确保 DHCP 服务器操作正常。如果您没有使用 DHCP，请在投影机网络菜单中将 DHCP 设定为关。
0899	其他通信错误。
089A	EAP 验证类型与网络不匹配。检查无线 LAN 安全设置并确保安全证书已正确安装。
089B	EAP 服务器认证失败。检查无线 LAN 安全设置并确保安全证书已正确安装。
089C	EAP 客户端认证失败。检查无线 LAN 安全设置并确保安全证书已正确安装。
089D	密钥交换失败。检查无线 LAN 安全设置并确保安全证书已正确安装。
0920	保存投影机日期和时间设置的内部电池电量不足。联系 Epson 寻求帮助。

网络菜单上的设定可让您查看网络信息以及设置投影机通过网络进行控制。

常用项	网络
图像	无线 LAN 信息
信号 I/O	有线 LAN 信息
安装	Art-Net 频道信息
显示设定	网络设置
操作	重置网络设置
管理	多画面投影
网络	投影机ID 关
多画面投影	几何校正 点校正
ECO	边缘融合
初始/全部设置	比例
	色彩均匀度
	灯光模式 正常
	颜色匹配
	RGBCMY
	重置多画面投影设置
	ECO
	灯光模式 正常

设定	选项	说明
重置网络设置	—	将网络菜单中的所有调节值重置为其默认设定。



将投影机连接到网络后，您可以使用兼容 Web 浏览器选择投影机设定和控制投影。这可让您远程访问投影机。

相关链接

- "网络菜单 - 网络设置菜单" p.174
- "Art-Net 频道定义" p.152

网络菜单 - 网络设置菜单

网络设置菜单上的设定允许您选择基本网络设置。



如果通过无线 LAN 连接，请确保执行以下操作，以启用无线 LAN 设置：

- 在投影机管理菜单中启用无线LAN电源设置。



将网络的菜单保护设为开时，不能更改网络设置。先将网络的菜单保护设为关。

设定	选项	说明
无线 LAN 信息	各种信息	显示无线网络状态和详细信息。
有线 LAN 信息	各种信息	显示有线网络状态和详细信息。
Art-Net 频道信息 (EB-L255F/EB-L250F)	各种信息	显示投影机功能以及分配给 Art-Net 频道的设置。
网络设置	—	配置投影机网络设置。有关网络设置的详细信息，请参阅网络菜单表。

设定	选项	说明
投影机名称	最多可以输入 16 个字母数字字符 (请勿使用 " * + , / ; < = > ? [\] ` 空格)	输入一个名称以在网络上识别投影机。
Remote 密码	最多可以输入 8 个字母数字字符 (请勿使用 * : 空格)	输入一个使用 Epson Web Control “基本控制” 访问投影机的密码。(用户名为 EPSONREMOTE; 默认密码为 guest。) 仅当在投影机操作菜单中将内容回放设为关时显示此设置。(EB-L255F/EB-L250F)

设定	选项	说明
Web控制密码	最多可以输入 8 个字母数字字符 (请勿使用*:空格)	输入一个用于通过 Web 访问投影机的密码。(用户名为 EPSONWEB ; 默认密码为 admin 。)
优先级控制界面	有线LAN 无线LAN	设置优先网关。
简单接入点	开 关	设为开可启用简单接入点模式, 以便直接连接投影机和输入设备。还应确保执行以下操作: <ul style="list-style-type: none"> • 使用 Epson iProjection 的快速连接 • 使用 Screen Mirroring 连接 仅当在投影机管理菜单中将 无线LAN电源 设为开时显示此设置。
SSID	自动分配 SSID	显示投影机的 SSID, 以便在简单接入点连接中选择设备。
安全	WPA2-PSK	显示简单接入点连接的安全类型。
密码短语	8 到 63 个字符的不同密码短语	输入投影机的密码短语, 以便在简单接入点连接中输入设备。
频道	提供不同频道	设置在简单接入点中使用的频段(频道)。
无线LAN	—	请参阅 无线LAN 菜单表了解详情。
有线LAN	—	请参阅 有线LAN 菜单表了解详情。
邮件通知功能	—	请参阅 邮件通知功能 菜单表了解详情。
投影机控制	—	请参阅 投影机控制 菜单表了解详情。
网络投影	—	请参阅 网络投影 菜单表了解详情。

► 相关链接

- "网络菜单 - 无线 LAN 菜单" [p.175](#)
- "网络菜单 - 有线 LAN 菜单" [p.176](#)
- "网络菜单 - 邮件通知菜单" [p.177](#)
- "网络菜单 - 投影机控制菜单" [p.177](#)
- "网络菜单 - 网络投影设置" [p.178](#)

网络菜单 - 无线 LAN 菜单

无线LAN 菜单上的设置可让您选择无线 LAN 设置。



- 在投影机管理菜单中启用**无线LAN电源**设置。
- 如果未安装可选无线 LAN 模块, 请关闭简单接入点设置, 以便选择无线 LAN 设置。

连接到无线网络时, 强烈建议您设定安全。设定安全时, 请遵照想要连接的网络系统管理员的指示。

WPA是一种加密标准, 可提高无线网络的安全性。此投影机支持 AES 加密方法。



WPA2/WPA3-EAP 和 WPA3-EAP 不支持 WPA3 192-bit 安全。

设定	选项	说明
搜索接入点	搜索浏览	搜索可用的无线网络接入点。根据接入点设定的不同, 接入点可能不会在列表中显示。
SSID	最多可以输入 32 个字母数字字符	输入投影机所连接的无线局域网系统的 SSID (网络名称)。
安全	WPA2/WPA3-PSK	在 WPA2/WPA3 个人模式下连接。根据接入点设定自动选择加密方法。设定与接入点相同的密码短语。
	WPA2/WPA3-EAP	在 WPA2/WPA3 企业模式下连接。根据接入点设定自动选择加密方法。
	WPA3-PSK	在 WPA3 个人模式下连接。使用 WPA3 安全执行通讯。采用 AES 方法加密。建立从计算机到投影机的连接时, 在密码短语中输入设定值。
	WPA3-EAP	在 WPA3 企业模式下连接。根据接入点设定自动选择加密方法。
	打开	不进行安全设定。

设定	选项	说明
密码短语 (用于 WPA2/WPA3-PSK 和 WPA3-PSK 安全)	8 到 63 个字符的 不同密码短语	输入网络上使用的预共享密码短语。 输入密码短语并按 [Enter] 按钮后, 值 会被设定并显示为星号 (*)。 我们建议定期更改密码短语以保证安全。 如进行网络设置初始化, 则返回 初始密码短语。
EAP 类型 (用于 WPA2/WPA3-EAP 和 WPA3-EAP 安全)	PEAP	在 Windows 服务器中普遍使用的验证 协议。
	PEAP-TLS	在 Windows 服务器中使用的验证协 议。使用客户端证书时选择此项。
	EAP-TLS	使用客户端证书时普遍采用的验证协 议。
	EAP-FAST	使用这些验证协议时选择此项。
用户名称	最多可以输入 64 个字母数字字符	输入网络的用户名称。要包含域名, 请在反斜杠和用户名之前添加 (域\用 户名称)。 导入客户端证书后, 自动设置证书接 受者的名称。
密码	最多可以输入 64 个字母数字字符	输入验证密码。输入密码并选择设置 后, 密码显示为星号 (*)。 仅在 EAP 类型设置为 PEAP 或 EAP- FAST 时显示此设定。
客户端证书	—	导入客户端证书。 仅在 EAP 类型设置为 PEAP-TLS 或 EAP-TLS 时显示此设定。
验证服务器证书	开 关	设为开可在设定 CA 证书后验证服务 器证书。
CA 证书	—	导入 CA 证书。
Radius 服务器名称	最多可以输入 64 个字母数字字符	输入服务器名称以验证。

设定	选项	说明
IP 设置	DHCP IP 地址 子网掩码 网关地址	如果您的网络自动分配地址, 请将 DHCP 设置为开; 设置为关可手动输 入网络的 IP 地址、子网掩码和网关地 址, 对于每个地址字段使用 0 到 255。 请勿使用这些地址: 0.0.0.0、127.x.x.x、 192.0.2.x 或 224.0.0.0 至 255.255.255.255 (其中 x 是 0 到 255 的数字) 作为 IP 地 址, 255.255.255.255 或 0.0.0.0 至 254.255.255.255 作为子网掩 码, 0.0.0.0、127.x.x.x 或 224.0.0.0 至 255.255.255.255 作为网关地址。
DNS 服务器 1 DNS 服务器 2	各种 IP 地址	对每个地址字段使用 0 到 255, 输入 DNS 服务器的 IP 地址。DNS 服务器 解析主机名称。请勿使用以下 IP 地 址: 127.x.x.x (其中 x 是 0 到 255 的数 字)。 未设定这些设置、其保持为 0.0.0.0 时, 会使用 DHCP 获取 DNS 服务器信 息。获取信息后, 该值保持 0.0.0.0。
IPv6	开 关	要使用 IPv6 将投影机连接到网络, 则 应设为开。 IPv6 支持使用 Epson Web Control 和 PJLink 通过网络监控投影机。
自动配置	开 关	设为开可按照路由器通告自动分配地 址。
使用临时地址	开 关	要使用临时 IPv6 地址, 请设为开。
IP 地址显示	开 关	设为开可在网络信息屏幕和主屏幕上 显示 IP 地址。

网络菜单 - 有线 LAN 菜单

有线 LAN 菜单上的设置可让您选择有线 LAN 设置。

设定	选项	说明
IP设置	DHCP IP地址 子网掩码 网关地址	如果您的网络自动分配地址，请将 DHCP 设置为开；设置为关可手动输入网络的 IP地址 、 子网掩码 和 网关地址 ，对于每个地址字段使用 0 到 255。请勿使用这些地址: 0.0.0.0、127.x.x.x、192.0.2.x 或 224.0.0.0 至 255.255.255.255 (其中 x 是 0 到 255 的数字) 作为 IP 地址，255.255.255.255 或 0.0.0.0 至 254.255.255.255 作为子网掩码，0.0.0.0、127.x.x.x 或 224.0.0.0 至 255.255.255.255 作为网关地址。
DNS 服务器 1 DNS 服务器 2	各种 IP 地址	对每个地址字段使用 0 到 255，输入 DNS 服务器的 IP 地址。DNS 服务器解析主机名称。您不能使用以下 IP 地址: 127.x.x.x (其中 x 是 0 到 255 的数字)。未设定这些设置、其保持为 0.0.0.0 时，会使用 DHCP 获取 DNS 服务器信息。获取信息后，该值保持 0.0.0.0。
IPv6	开关	要使用 IPv6 将投影机连接到网络，则应设为开。 IPv6 支持使用 Epson Web Control 和 PjLink 通过网络监控投影机。
自动配置	开关	设为开可按照路由器通告自动分配地址。
使用临时地址	开关	要使用临时 IPv6 地址，请设为开。
IP地址显示	开关	设为开可在网络信息屏幕和主屏幕上显示 IP 地址。

网络菜单 - 邮件通知菜单

邮件通知功能菜单上的设定允许您在投影机发生问题或发出警告时接收电子邮件通知。

设定	选项	说明
邮件通知功能	开关	设定为开可以在投影机出现问题或警告时发送电子邮件至预设的地址。
SMTP服务器	各种 IP 地址	对每个地址字段使用 0 到 255，输入投影机 SMTP 服务器的 IP 地址。请勿使用这些地址: 127.x.x.x、192.0.2.x 或 224.0.0.0 到 255.255.255.255 (其中 x 是 0 到 255 之间的一个数字)。
验证	打开 Auth SSL TLS	选择 SMTP 服务器的验证类型。
端口号	1 到 65535 (默认为 25)	输入 SMTP 服务器端口号。
用户名称	最多可以输入 64 个字母数字字符	输入 SMTP 服务器的用户名称。
密码	最多可以输入 64 个字母数字字符	输入 SMTP 服务器的验证密码。
从	最多可以输入 64 个字母数字字符 (请勿使用 " () , : ; < > [\] 空格)	输入发件人的电子邮件地址。
地址1设置		输入电子邮件地址，并选择想要接收的提醒。
地址2设置 地址3设置		

网络菜单 - 投影机控制菜单

通过投影机控制菜单上的设定，您可以选择通过网络控制投影机的设定。

设定	选项	说明
PjLink	开关	设置为开可启用 PjLink 通知功能。

设定	选项	说明
PJLink密码	最多可以输入 32 个字母数字字符 (请勿使用空格和 @ 以外的符号)	输入一个使用 PJLink 协议进行投影机控制的密码。
通知的 IP 地址	各种 IP 地址	PJLink 通知功能启用后, 输入 IP 地址可接收投影机的操作状态。使用 0 到 255 为每个地址字段输入地址。 请勿使用这些地址: 127.x.x.x 或 224.0.0.0 到 255.255.255.255 (其中 x 是 0 到 255 之间的一个数字)。
SNMP	开关	设定为开可使用 SNMP 监控投影机。要监控投影机, 需要在计算机上安装 SNMP 管理程序。SNMP 必须由网络管理员进行管理。
陷阱IP地址1 陷阱IP地址2	各种 IP 地址	对每个地址字段使用 0 到 255, 输入最多两个 IP 地址来接收 SNMP 通知。 请勿使用这些地址: 224.0.0.0 到 255.255.255.255 (其中 x 是 0 到 255 之间的一个数字)。
团体名称	最多可以输入 32 个字母数字字符 (请勿使用空格和 @ 以外的符号)	输入 SNMP 团体名称。
AMX Device Discovery	开关	当您想要允许投影机被 AMX Device Discovery 检测到时设置为开。
Crestron Connected	开关	仅在使用 Crestron Connected 通过网络监视或控制投影机时, 设置为开。 启用 Crestron Connected 会禁用 Epson Projector Management 软件中的 Epson Message Broadcasting 功能。
Control4 SDDP	开关	设为开时允许使用 Control4 Simple Device Discovery Protocol (SDDP) 获得设备信息。

设定	选项	说明
Art-Net (EB-L255F/EB-L250 F)	开关	要使用 Art-Net 控制投影机时, 设为开。 <ul style="list-style-type: none"> • Net: 输入代表投影机网络的数字 (0 到 127, 默认值为 0)。 • Sub-Net: 输入代表投影机子网的数字 (0 到 15, 默认值为 0)。 • Universe: 输入代表投影机 Universe 的数字 (0 到 15, 默认值为 0)。 • 开始频道: 输入处理 Art-Net 的开始频道 (1 到 500, 默认值为 1)。
安全 HTTP	开关	对 Web 控制中的投影机和计算机之间的通信进行加密, 以增强安全。使用 Web 控制进行安全设置时, 建议将此项设定为开。
Web 服务器证书	—	导入用于安全 HTTP 的 Web 服务器证书。

网络菜单 - 网络投影设置

网络投影菜单上的设定用于选择与网络投影相关的设置。

设定	选项	说明
投影机关键词	开关	设置为开时启用安全密码以防止外人擅自访问投影机。您必须从使用 Epson iProjection 的计算机输入显示的随机关键字才能访问投影机和共享当前屏幕。
Epson iProjection	开关	设为开可使用 Epson iProjection。
SSID显示	开关	设为开可在网络信息屏幕和主屏幕上显示 SSID。
显示 LAN 信息	文字和二维码 文字	设置投影机网络信息的显示格式。 通过 Epson iProjection 读取二维码, 然后通过网络将移动设备连接到投影机。

设定	选项	说明
主持人密码	四位数字	作为使用 Epson iProjection 的主持人时，输入用于访问投影机的密码。(默认情况下未设置密码。)
中断显示关键词	开关	设置为开以在使用 Epson iProjection 访问投影机时在投影图像上显示投影机关键词。 在投影机关键词被设置为开时可用。
Screen Mirroring	开关	设置为开可启用 Screen Mirroring 功能。
中断连接	开关	设置为开允许其他用户中断图像投影。 要使用两个 Screen Mirroring 信号源，请将其设置为关。
调节参数	1 (良好) 2 3 4 (快速)	调节 Screen Mirroring 速度/质量。 1: 提高图像质量。 4: 加快处理速度。
Screen Mirroring 信息	开关	设为开可在从 Screen Mirroring 信号源投影时显示连接信息。
Message Broadcasting	开关	设为开可接收 Epson Projector Management 传送的信息。参阅 <i>Epson Projector Management 操作指南</i> 了解详情。 仅当在投影机投影机控制菜单中将 Crestron Connected 设为关时显示此设置。

» 相关链接

- "获得最新版本文档" [p.9](#)

通过多画面投影菜单上的设定，可以将多个投影机设置为投影单个统一图像。

只有 EB-L255F/EB-L250F 会显示此菜单。



设定	选项	说明
投影机ID	关 1 至 9	使用多个投影机时给投影机分配识别号。
几何校正	—	有关几何校正设定的详细信息，请参阅安装菜单表。

设定	选项	说明
边缘融合	边缘融合 顶边 底边 左边 右边 线条指南 图样指南 指南颜色	融合多个图像之间的边界以形成无缝画面。
黑场调节	颜色调节 区域校正 重置	调整图像重叠区域内的黑色。
比例	—	有关比例设定的详细信息，请参阅图像菜单表。
色彩均匀度	—	有关色彩均匀度设定的详细信息，请参阅管理菜单表。
灯光模式	—	有关灯光模式设定的详细信息，请参阅操作菜单表。
颜色匹配	调节级数 红 绿 蓝 亮度	校正各个投影图像的色调和亮度差异。
RGBCMY	—	有关 RGBCMY 设定的详细信息，请参阅图像菜单表。
重置多画面投影设置	—	将多画面投影菜单的所有调整值重置为默认设置。

▶▶ 相关链接

- "用于多台投影机控制的投影机标识系统" p.100
- "投影机安装设定 - 安装菜单" p.165
- "图像质量设定 - 图像菜单" p.161
- "投影机管理员设置 - 管理菜单" p.171
- "投影机功能设定 - 操作菜单" p.169

- "融合图像边缘" p.103
- "调节黑场" p.106
- "匹配图像颜色" p.105

ECO 菜单上的设定可让您自定义投影机功能以省电。

常用项	投影机ID	关
图像	几何校正	点校正
信号 I/O	边缘融合	
安装	比例	
显示设定	色彩均匀度	
操作	灯光模式	正常
管理	颜色匹配	
网络	RGBCMY	
多画面投影	重置多画面投影设置	
ECO	ECO	
初始/全部设置	灯光模式	正常
	睡眠模式	开 ^
	睡眠模式时间	10 分钟
	A/V Mute定时	开
	待机模式	通讯开启
	初始/全部设置	
	全部重置	
	固件更新	

设定	选项	说明
灯光模式	—	有关灯光模式设定的详细信息，请参阅操作菜单表。
睡眠模式	—	有关睡眠模式设定的详细信息，请参阅操作菜单表。
睡眠模式时间	—	有关睡眠模式时间设定的详细信息，请参见操作菜单表格。
A/V Mute定时	—	有关 A/V Mute定时的详细信息，请参见操作菜单表格。
待机模式	—	有关待机模式设定的详细信息，请参阅操作菜单表。

» 相关链接

- "投影机功能设定 - 操作菜单" p.169

初始/全部设置菜单上的设置允许您将某些投影机设置重置为默认值，将投影机置于固件更新模式，以便更新固件。



全部重置选项

选择全部重置时，您会看到以下屏幕。

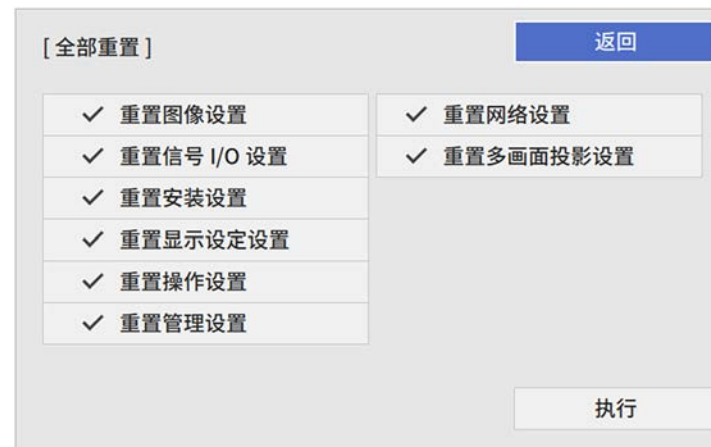

如果您不想重置特定菜单中的值，请取消选中该菜单名称旁边的复选框。在准备好重置设置值时，选择执行。

不可以重置以下设置：

- E-Zoom
- 用户图样
- 语言

 对于网络菜单，如果启动菜单保护设置，当使用全部重置选项时，设置不会恢复其默认值。

相关链接

- "更新固件" [p.193](#)

设定	选项	说明
全部重置	—	允许您选择用于将设置重置为默认值的菜单。
固件更新	—	进入固件更新模式，并准备好使用 USB-A 或 USB-B 端口更新固件。

为一个投影机选择投影机的菜单设置后，您可以使用以下方法将设置复制到其他投影机，只要它们是相同型号。

- 使用 USB 闪存盘
- 使用USB电缆连接计算机和投影机
- 使用 Epson Projector Management

不能复制单个投影机特有的任何信息，例如灯光时数或状态。



- 在调整梯形失真校正等图像设定之前，执行批量设置。由于图像调整值也会复制到另一台投影机，在您执行批设置前执行的调整会被覆盖，您调整过的投影屏幕会改变。
- 当您在两台投影机之间复制菜单设定时，也会复制用户标识。请勿将您不想要在多个投影机之间共享的信息注册为用户标识。
- 如果不想复制以下设置，确保批设置范围已设置为限定设置：
 - 密码保护设置
 - 信号 I/O 菜单中的 EDID
 - 网络菜单设置
 - 管理 > 批设置范围

⚠ 注意

对由于停电、通信错误或其他问题造成的批量设定故障或相关维修成本，Epson 概不负责。

» 相关链接

- "从 USB 闪存盘中传输设置" [p.184](#)
- "从计算机中传输设置" [p.185](#)

从 USB 闪存盘中传输设置

您可以使用 USB 闪存盘，将菜单设定从一个投影机复制到相同型号的另一台投影机。



USB 闪存盘必须使用 FAT 格式并且不包含任何安全功能。删除驱动器上的任何文件后再用于批量设定，否则设定无法正确保存。

- 1** 从投影机中断开电源线，检查所有投影机指示灯是否熄灭。
- 2** 将空的 USB 闪存盘直接连接到投影机的 USB-A 端口。
- 3** 按住遥控器或操作面板上的 [Esc] 按钮，然后将电源线连接到投影机。
- 4** 当投影机的所有指示灯亮起后，松开 [Esc] 按钮。
指示灯开始闪烁，批量设定文件被写入 USB 闪存盘。写入完成后，投影机关闭。

⚠ 注意

正在写入文件时，请勿从投影机中断开电源线或 USB 闪存盘。如果电源线或 USB 闪存盘断开，投影机不会正确启动。

- 5** 移除 USB 闪存盘。



批设置文件的文件名是 PJCONFDATA.bin。如果需要更改文件名，请只使用字母数字字符在 PJCONFDATA 后添加文字。如果您更改文件名的 PJCONFDATA 部分，投影机将不能正确识别文件。

- 6** 将您想要从中复制设定的投影机的电源线断开，检查投影机的所有指示灯都已熄灭。
- 7** 将包含保存了批量设定文件的 USB 闪存盘连接到投影机的 USB-A 端口。
- 8** 按住遥控器或操作面板上的 [Menu] 按钮，然后将电源线连接到投影机。

9 当投影机的所有指示灯亮起后，松开 [Menu] 按钮。(指示灯会保持亮起约 75 秒。)

当所有指示灯开始闪烁时，设置即被写入。写入完成后，投影机关闭。

注意

正在写入文件时，请勿从投影机中断开电源线或 USB 闪存盘。如果电源线或 USB 闪存盘断开，投影机不会正确启动。

10 移除 USB 闪存盘。

从计算机中传输设置

通过用 USB 电缆连接计算机和投影机，您可以将菜单设定从一个投影机复制到相同型号的另一个投影机。



您可以在以下操作系统版本中使用此批设置方法：

- Windows 7 及更高版本
- OS X 10.11.x 及更高版本

1 从投影机中断开电源线，检查所有投影机指示灯已熄灭。

2 将 USB 电缆连接到计算机的 USB 端口和投影机的 USB-B 端口。

3 按住遥控器或控制面板上的 [Esc] 按钮，然后将电源线连接到投影机。

4 当投影机的所有指示灯亮起后，松开 [Esc] 按钮。
计算机会将投影机识别为移动磁盘。

5 打开移动磁盘图标或文件夹，将批量设定文件保存到计算机。



批设置文件的文件名是 PJCONFDATA.bin。如果需要更改文件名，请只使用字母数字字符在 PJCONFDATA 后添加文字。如果您更改文件名的 PJCONFDATA 部分，投影机将不能正确识别文件。

6 弹出 USB 设备 (Windows) 或将活动磁盘图标拖到垃圾桶 (Mac)。

7 断开 USB 电缆。
投影机关闭。

8 将您想要从中复制设定的投影机的电源线断开，检查投影机的所有指示灯都已熄灭。

9 将 USB 电缆连接到计算机的 USB 端口和投影机的 USB-B 端口。

10 按住遥控器或控制面板上的 [Menu] 按钮，然后将电源线连接到投影机。

11 当投影机的所有指示灯亮起后，松开 [Menu] 按钮。
计算机会将投影机识别为移动磁盘。

12 将您保存到计算机的批量设定文件 (PJCONFDATA.bin) 复制到移动磁盘的顶层文件夹。



不要将批量设定文件以外的任何文件或文件夹复制到移动磁盘。

13 弹出 USB 设备 (Windows) 或将活动磁盘图标拖到垃圾桶 (Mac)。

14 断开 USB 电缆。
当所有指示灯开始闪烁时，设置即被写入。写入完成后，投影机关闭。

注意

正在写入文件时，请勿从投影机中断开电源线。如果电源线断开，投影机不会正确启动。

» 相关链接

- "批设置错误通知" [p.186](#)

批设置错误通知

如果在批设置操作时发生错误，投影机指示灯会通知您。检查投影机的指示灯，然后按照此处表格中的说明执行。

指示灯状态	问题和解决方案
<ul style="list-style-type: none">• 激光: 橙色 - 快速闪烁• 温度: 橙色 - 快速闪烁	批量设定文件可能已损坏，或 USB 闪存盘不正常断开。 断开 USB 闪存盘，拔下后重新插入投影机电源线，然后重试。
<ul style="list-style-type: none">• 电源: 蓝色 - 快速闪烁• 状态: 蓝色 - 快速闪烁• 激光: 橙色 - 快速闪烁• 温度: 橙色 - 快速闪烁	写入设置可能已失败，或投影机固件中出错。 停止使用投影机，从电源插座中拔下电源插头。联系 Epson 寻求帮助。

投影机维护

请按照以下各章节的说明维护投影机。

▶ 相关链接

- "投影机维护" [p.188](#)
- "清洁镜头" [p.189](#)
- "清洁投影机外壳" [p.190](#)
- "防尘滤网和通风口维护" [p.191](#)
- "更新固件" [p.193](#)

可能需要定期清洁投影机的镜头，并清洁防尘滤网和通风孔，以防止投影机由于通风受阻而过热。

您可以更换的部件只有防尘滤网和遥控器电池。如果任何其他部件需要更换，请联系 Epson 或授权 Epson 服务商。

警告

在清洁投影机任何部分之前，请将其关闭并拔下电源线插头。切勿打开投影机任何盖，除非本手册中特别说明。投影机内的高压可能会造成严重人身伤害。

定期或在发现表面有灰尘或污渍时清洁投影机的镜头。

- 要清除灰尘或污渍，请用镜头清洁纸轻轻擦拭镜头。
- 要清除顽固污渍，请将一块柔软、不起球的布蘸上镜头清洁剂后轻轻擦拭镜头。请勿对镜头直接喷射液体。

警告

请勿使用含易燃气体的镜头清洁剂。投影机产生的高温可能会引起火灾。

注意

- 请勿使用玻璃清洁剂或任何刺激性材料清洁镜头，请勿撞击镜头，以免造成损坏。请勿使用压缩空气，否则会残留易燃气体。

在清洁投影机外壳前，请关闭投影机并拔下电源线插头。

- 要清除灰尘或污渍，请使用一块柔软、不起球的干布。
- 要清除顽固污渍，请使用一块软布蘸水或少许肥皂。请勿对投影机直接喷射液体。

注意

请勿使用蜡、酒精、苯、涂料稀释剂或其他化学剂清洁投影机外壳。以免对外壳造成损坏。请勿使用压缩空气，否则会残留易燃气体。

定期对过滤器进行维护对于投影机保养非常重要。当显示信息提示您投影机内的温度很高时，请清洁空气过滤器。建议至少每 20,000 小时对这些部件清洗一次。如果在灰尘特别多的环境中使用投影机，请提高清洗频率。(假定投影机用于空中悬浮微粒小于 0.04 到 0.2 mg/m³ 的大气环境中。)

注意

如果没有进行定期维护，在 Epson 投影机内的温度升到很高时，它会通知您。请勿等到出现此警告信息才进行投影机过滤器维护，因为长时间暴露于高温会缩短投影机使用寿命。

相关链接

- "清洁防尘滤网和通风口" p.191
- "更换防尘滤网" p.191

清洁防尘滤网和通风口

在投影机的防尘滤网或通风口变得很脏或您看到信息提示您要清洁时，请对它们进行清洁。

- 1 关闭投影机并拔下电源线插头。
- 2 使用专为计算机设计的小型真空清洁器或软毛刷 (如画笔)，轻轻擦拭灰尘。

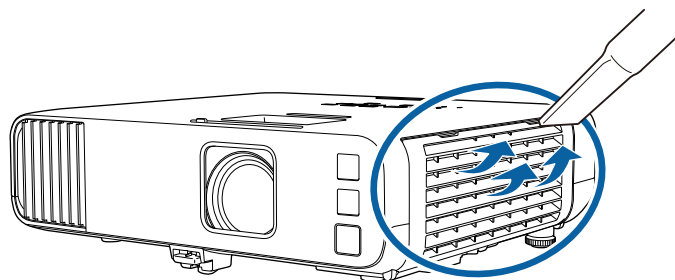

您可以卸下防尘滤网以便可以清洁两边。请勿将防尘滤网浸入水中或使用任何洗涤剂或溶剂清洁它。

注意

请勿使用压缩空气。这样会残留易燃气体，或使灰尘和碎屑进入到投影机的光学零件或其他敏感区域。

- 3 如果灰尘很难清除或防尘滤网已损坏，请更换防尘滤网。

更换防尘滤网

在以下情况下需要更换防尘滤网：

- 清洁防尘滤网后，还会看到信息显示，提示您清洁或更换防尘滤网。
- 防尘滤网已磨损或损坏。

您可以在投影机装在吊顶或放在桌面时更换防尘滤网。

- 1 关闭投影机并拔下电源线插头。
- 2 打开防尘滤网盖。

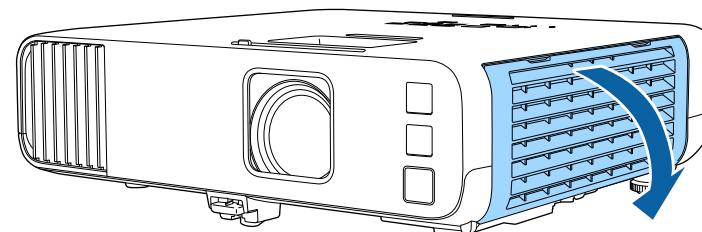

3 将防尘滤网从投影机中取出。

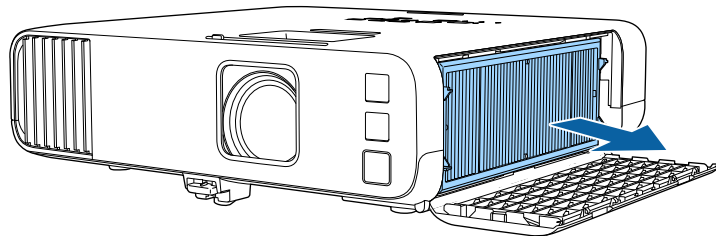

按照当地规定处理用过的防尘滤网。

- 过滤器框架：聚丙烯
- 过滤器：聚丙烯，PET

4 如图所示，将新防尘滤网放入投影机中。

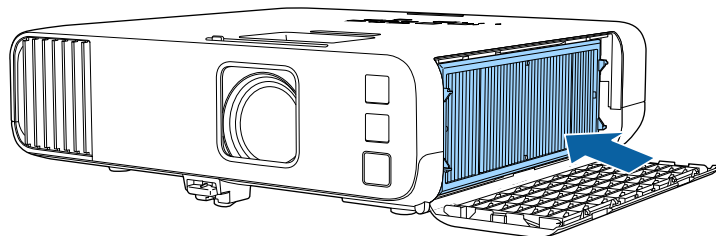

5 关闭防尘滤网盖。

在投影机的初始/全部设置菜单中选择固件更新选项后，投影机会进入固件更新模式，准备通过USB-A或USB-B端口执行固件更新。

▶ 相关链接

- "使用USB存储设备更新固件" p.193
- "使用计算机和USB电缆更新固件" p.194

使用USB存储设备更新固件

可使用USB存储设备更新投影机固件。



将由客户负责更新固件。如果电源故障或通信问题等导致固件更新失败，将收取必要的维修费。

- 1 请从Epson网站下载投影机固件文件。
- 2 将下载的固件文件复制到USB存储设备的根文件夹（层级最高的文件夹）。



- USB存储设备必须采用FAT格式进行格式化。
- 请勿向USB存储设备复制任何其它文件。
- 请勿更改固件的文件名。如果更改文件名，固件更新将不会启动。
- 检查您复制的固件文件是否适用于您的投影机型号。如果固件文件不正确，固件更新将不会启动。

- 3 将USB存储设备连接到投影机的USB-A端口。



将USB存储设备直接连接到投影机。如果USB存储设备通过USB集线器连接，则可能无法正确应用固件更新。

- 4 按[Menu]按钮并选择初始/全部设置菜单，然后按[Enter]键。

常用项	投影机ID	关
图像	几何校正	点校正
信号 I/O	边缘融合	
安装	比例	
显示设定	色彩均匀度	
操作	灯光模式	正常
管理	颜色匹配	
网络	RGBCMY	
多画面投影	重置多画面投影设置	
ECO	ECO	
初始/全部设置	灯光模式	正常
	睡眠模式	开 ^
	睡眠模式时间	10 分钟
	A/V Mute定时	开
	待机模式	通讯开启
	初始/全部设置	
	全部重置	
	固件更新	

- 5 选择固件更新，然后按[Enter]键。
- 6 选择是启动固件更新。



- 正在更新固件时，请勿从投影机中断开电源线。如果电源线断开，投影机不会正确启动。
- 正在更新固件时，请勿将USB存储设备与投影机断开连接。如果USB存储设备断开连接，则可能无法正确应用固件更新。

投影机的所有指示灯会开始闪烁，固件更新开始。更新正常完成后，投影机会进入待机状态（只有电源指示灯呈蓝色亮起状态）。如果投影机操作菜单中的直接开机设为开，投影机会再次开机。

更新完成后，请检查投影机管理菜单中的信息显示菜单，确保版本信息已更新为正确的固件版本。



如果所有指示灯均快速闪烁，说明固件更新可能失败。断开投影机的电源线连接，然后将电源线重新连接到投影机。如果重新连接电源线后指示灯仍继续闪烁，请将电源插头从电气插座中拔下，然后联系Epson。

使用计算机和USB电缆更新固件

可使用计算机和USB电缆更新投影机固件。



- 将由客户负责更新固件。如果电源故障或通信问题等导致固件更新失败，将收取必要的维修费。
- 您的计算机必须运行下面一种操作系统才能更新固件。
 - Windows 8.1 (32 和 64 位)
 - Windows 10 (32 和 64 位)
 - macOS 10.13.x (64 位)
 - macOS 10.14.x (64 位)
 - macOS 10.15.x (64 位)

1 请从Epson网站下载投影机固件文件。



- 请勿更改固件的文件名。如果更改文件名，固件更新将不会启动。
- 检查您复制的固件文件是否适用于您的投影机型号。如果固件文件不正确，固件更新将不会启动。

2 将USB电缆连接到计算机的USB端口以及投影机的USB-B1或USB-B端口。

3 按[Menu]按钮并选择初始/全部设置菜单，然后按[Enter]键。

常用项	投影机ID	关
图像	几何校正	点校正
信号 I/O	边缘融合	
安装	比例	
显示设定	色彩均匀度	
操作	灯光模式	正常
管理	颜色匹配	
网络	RGBCMY	
多画面投影	重置多画面投影设置	
ECO	ECO	
初始/全部设置	灯光模式	正常
	睡眠模式	开 ^
	睡眠模式时间	10 分钟
	A/V Mute定时	开
	待机模式	通讯开启
	初始/全部设置	
	全部重置	
	固件更新	

4 选择固件更新，然后按[Enter]键。

5 选择是启动固件更新。



正在更新固件时，请勿从投影机中断开电源线。如果电源线断开，投影机不会正确启动。

投影机的所有指示灯会亮起，投影机进入固件更新模式。计算机会将投影机识别为移动磁盘。

6 在计算机中，将固件文件下载到可移动磁盘的根文件夹（层级最高的文件夹）。



- 请勿向可移动磁盘复制任何其它文件或文件夹。否则，这些文件或文件夹可能丢失。
- 如果USB电缆或电源线在固件文件复制到可移动磁盘前断开连接，投影机将自动关机。如果发生这种情况，请再次执行相应操作步骤。

7 执行这些步骤将USB设备从计算机中安全移除，并断开USB电缆与投影机的连接。

投影机的所有指示灯会开始闪烁，固件更新开始。更新正常完成后，投影机会进入待机状态（只有电源指示灯呈蓝色亮起状态）。如果投影机操作菜单中的直接开机设为开，投影机会再次开机。

更新完成后，请检查投影机管理菜单中的信息显示菜单，确保版本信息已更新为正确的固件版本。



- 如果所有指示灯均快速闪烁，说明固件更新可能失败。断开投影机的电源线连接，然后将电源线重新连接到投影机。如果重新连接电源线后指示灯仍继续闪烁，请将电源插头从电气插座中拔下，然后联系Epson。
- 如果更新模式下20分钟内未执行任何操作，投影机会自动关机。如果发生这种情况，请再次执行相应操作步骤。

解决问题

如果您在使用投影机时有任何问题，请检查这些部分的解决方案。

▶ 相关链接

- ["投影问题" p.197](#)
- ["投影机指示灯状态" p.198](#)
- ["解决图像或声音问题" p.200](#)
- ["解决投影机或遥控器操作问题" p.206](#)
- ["内容回放模式下问题的解决方案" p.208](#)
- ["解决网络问题" p.209](#)
- ["HDMI 连接不起作用时的解决方案" p.211](#)

如果投影机工作不正常，请关闭它后拔下电源插头，然后插回后再重新开启。

如果这不能解决问题，请检查以下各项：

- 投影机上的指示灯可能指示问题。
- 本手册中的解决方案可以帮助您解决许多问题。

如果这些解决方案都不管用，请联系 Epson 寻求技术支持。

投影机上的指示灯指示投影机状态，在发生问题时会让您知道。请检查指示灯的状态和颜色，然后参阅此表格寻求解决方案。



- 如果指示灯显示的图样未在上表中列出，请关闭投影机，拔下电源插头，联系 Epson 寻求帮助。
- 当在投影机操作菜单中指示灯被设为关，在正常操作条件下，所有指示灯都不亮。

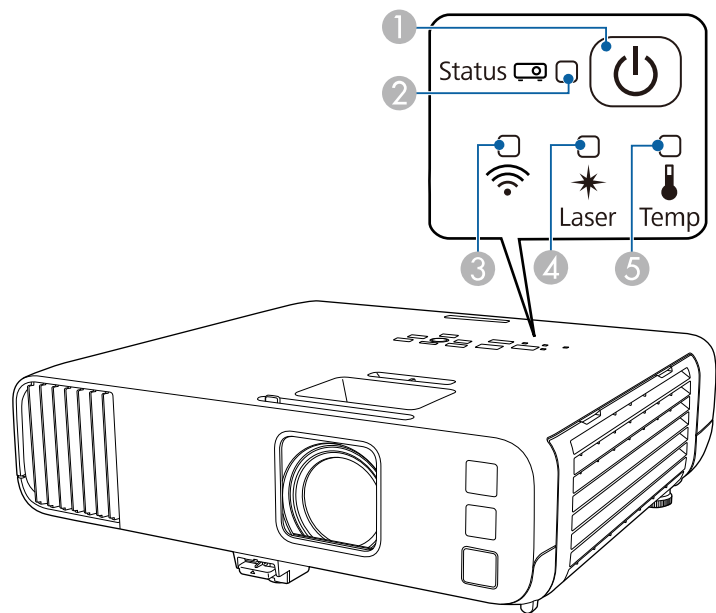

- ① 电源指示灯
- ② 状态指示灯
- ③ 无线 LAN 指示灯
- ④ 激光指示灯
- ⑤ 温度指示灯

投影机状态

指示灯和状态	问题和解决方案
电源：亮起蓝色 状态：亮起蓝色 激光：关 温度：关	正常操作。
电源：亮起蓝色 状态：闪烁蓝色 激光：关 温度：关	暖机、关闭或冷却。 暖机时，请等候约 30 秒让图像出现。 所有按钮在暖机、关闭和冷却过程中禁用。
电源：亮起蓝色 状态：关 激光：关 温度：关	待机、睡眠模式或监视中。 按电源按钮时，投影开始。
电源：闪烁蓝色 状态：关 激光：关 温度：关	准备监控或快速启动模式。所有功能禁用。
电源：指示灯状态变化。 状态：闪烁蓝色 激光：闪烁橙色 温度：指示灯状态变化	刷新模式进行中。 ☛ 管理 > 刷新模式
电源：闪烁蓝色 状态：指示灯状态变化 激光：指示灯状态变化 温度：闪烁橙色	投影机温度太高。 • 请确保通风口和防尘滤网没有被灰尘堵塞或被旁边的物品堵住。 • 清洁或更换防尘滤网。 • 确保环境温度不太热。

指示灯和状态	问题和解决方案
电源：关 状态：闪烁蓝色 激光：关 温度：亮起橙色	投影机过热并且已关闭。让其保持关闭，冷却五分钟。 <ul style="list-style-type: none"> 请确保通风口和防尘滤网没有被灰尘堵塞或被旁边的物品堵住。 确保环境温度不太热。 清洁或更换防尘滤网。 如果在高海拔地区操作投影机，请在投影机的安装菜单中将高海拔模式设为开。 如果问题仍然存在，请拔下投影机电源插头，联系 Epson 寻求帮助。
电源：闪烁蓝色 状态：指示灯状态变化 激光：闪烁橙色 温度：指示灯状态变化	激光警告。 关闭投影机，拔下电源插头，联系 Epson 寻求帮助。
电源：关 状态：闪烁蓝色 激光：亮起橙色 温度：关	激光有问题。 关闭投影机，拔下电源插头，联系 Epson 寻求帮助。
电源：关 状态：闪烁蓝色 激光：关 温度：闪烁橙色	风扇或传感器有问题。 关闭投影机，拔下电源插头，联系 Epson 寻求帮助。
电源：关 状态：闪烁蓝色 激光：闪烁橙色 温度：关	内部投影机错误。 关闭投影机，拔下电源插头，联系 Epson 寻求帮助。
电源：指示灯状态变化。 状态：指示灯状态变化 激光：闪烁橙色 温度：指示灯状态变化 过滤器：指示灯状态变化	投影机无法保持恒定模式，此设定被禁用。  操作 > 灯光亮度控制 > 保持亮度

无线 LAN 状态

无线 LAN 指示灯状态	问题和解决方案
亮起蓝色	无线 LAN 可用。
快速闪烁蓝色	连接到设备。
缓慢闪烁蓝色	发生错误。关闭投影机，然后再打开。
关	无线 LAN 不可用。确保投影机管理菜单中的无线 LAN 电源设定设为开。

» 相关链接

- "投影机管理员设置 - 管理菜单" [p.171](#)
- "清洁防尘滤网和通风口" [p.191](#)
- "更换防尘滤网" [p.191](#)

您投影图像或声音有任何问题，请检查这些部分的解决方案。

▶ 相关链接

- "不显示图像时的解决方案" [p.200](#)
- "使用 USB Display 功能时图像不正确的解决方案" [p.200](#)
- "显示“无信号”信息时的解决方案" [p.201](#)
- "显示“不支持”信息时的解决方案" [p.201](#)
- "仅显示部分图像时的解决方案" [p.202](#)
- "图像不是矩形时的解决方案" [p.202](#)
- "图像包含噪音或静态画面时的解决方案" [p.202](#)
- "图像模糊时的解决方案" [p.203](#)
- "图像亮度或颜色不正确时的解决方案" [p.203](#)
- "余像保留在投影图像上时的解决方案" [p.204](#)
- "声音问题的解决方案" [p.204](#)
- "麦克风问题的解决方案" [p.204](#)
- "图像文件名在 PC Free 中显示不正确的解决方案" [p.204](#)
- "无法使用 PC Free 功能投影图像时的解决方法" [p.205](#)

不显示图像时的解决方案

如果不显示图像请尝试以下解决方案：

- 确保镜头盖已完全打开。
- 按遥控器上的 [A/V Mute] 按钮查看图像是否被暂时关闭。
- 确保所有必要的电缆已牢牢连接，并且投影机 and 所连视频源的电源均已打开。
- 按投影机的电源按钮将其从待机或睡眠模式唤醒。另外，检查所连的计算机是否处于睡眠模式或显示空白屏幕保护程序。
- 如果按控制面板按钮时投影机没有反应，按钮可能由于安全原因被锁定。请在投影机管理菜单的操作面板锁定设定中解锁按钮，或使用遥控器打开投影机。
- 如果在按下投影机上的任何按钮时投影机没有响应，则可能是投影机内部出错。联系 Epson 寻求帮助。
- 要投影与 Computer2/Monitor Out 端口相连的图像信号源，请在投影机的信号 I/O 菜单中，将监视器输出端口设定设为计算机 2。

- 调节投影机图像菜单中的亮度设定，以改善个别图像颜色。
- 调节投影机灯光的亮度。
 - 操作 > 灯光亮度控制
- 确保投影机显示设定菜单中的信息设定设为开。
- 投影机可能无法投影您在计算机上播放的具有版权的视频。有关详情，请参阅计算机随附的手册。
- 对于使用 Windows Media Center 投影的图像，请从全屏模式减少画面大小。
- 对于从使用 Windows DirectX 的应用程序中投影的图像，请关闭 DirectX 功能。

▶ 相关链接

- "投影机管理员设置 - 管理菜单" [p.171](#)
- "输入信号设置 - 信号 I/O 菜单" [p.163](#)
- "图像质量设定 - 图像菜单" [p.161](#)
- "投影机功能设定 - 操作菜单" [p.169](#)
- "投影机显示设定 - 显示设定菜单" [p.167](#)
- "解锁投影机的按钮" [p.115](#)

使用 USB Display 功能时图像不正确的解决方案

使用 USB Display 功能时，如果不显示图像或图像显示不正确，请尝试以下解决方案：

- 按遥控器上的 [USB] 按钮。
- 断开 USB 电缆后重新连接。
- 请确保 Epson USB Display 软件已正确安装。
根据操作系统或计算机设置，软件可能未自动安装。从以下网站下载最新软件并安装。
epson.sn
- 对于 Mac：选择 Dock 文件夹中的 **USB Display** 图标。如果图标没有出现在 Dock 中，请双击应用程序文件夹中的 **USB Display**。
如果从 Dock 上的 USB Display 图标菜单中选择退出，则连接 USB 电缆时不会自动启动 **USB Display**。

- 如果鼠标光标闪烁，请在计算机上的 **Epson USB Display** 设定程序中选择使鼠标指针平滑移动。
- 在计算机上的 **Epson USB Display** 设定程序中关闭传送分层窗口设定。
- 如果在投影时更改计算机分辨率，视频的性能和质量可能会下降。
- 对于使用 Windows Media Center 投影的图像，请从全屏模式减少画面大小。
- 对于从使用 Windows DirectX 的应用程序中投影的图像，请关闭 DirectX 功能。

» 相关链接

- "连接到计算机处理 USB 视频和音频" [p.25](#)

显示“无信号”信息时的解决方案

如果显示“无信号”信息，请尝试以下解决方案：

- 按 [Source Search] 按钮，等几秒待图像显示。
- 如果必要，打开所连的计算机或视频源，然后按播放开始演示。
- 检查投影所需的所有电缆已牢固连接。
- 如果您从便携式电脑投影，请确保它被设为在外部监视器上的显示。
- 如果必要，关闭投影机 and 所连的计算机或视频源，然后再重新打开。
- 如果从 HDMI 源投影，请换上短一些的 HDMI 电缆。

» 相关链接

- "从 Windows 便携式电脑显示" [p.201](#)
- "从 Mac 便携式电脑显示" [p.201](#)

从 Windows 便携式电脑显示

如果在从便携式电脑投影时显示“无信号”信息，则需要将便携式电脑设置为在外部监视器上的显示。

- 1** 按住 Windows 键，并同时按键盘上的 **P**，然后单击重复。

- 2** 如果便携式电脑和投影机没有显示相同图像，请检查 Windows 显示实用程序，确保外部监视器端口被启用，扩展台式电脑模式被禁用。
- 3** 如果必要，检查您的视频卡设定，将多显示选项设定为镜像或重复。

从 Mac 便携式电脑显示

如果在从 Mac 便携式电脑投影时显示“无信号”信息，则需要针对镜像显示设置便携式电脑。(请参阅便携式电脑手册了解详情。)

- 1** 打开系统首选项实用程序并选择显示。
- 2** 如果必要，选择显示或彩色 LCD 选项。
- 3** 单击安排或排列选项卡。
- 4** 选择镜像显示。

显示“不支持”信息时的解决方案

如果显示“不支持”信息，请尝试以下解决方案：

- 请确保已在投影机的信号 I/O 菜单中选择正确的输入信号。
- 请确保计算机的显示分辨率没有超过投影机的分辨率和频率限制。如果必要，为计算机选择不同的显示分辨率。
- 如果从 HDMI 信号源进行投影，请更改投影机信号 I/O 菜单中的 HDMI EQ 设置。更改设置后，可能需要重新启动投影机。按照屏幕说明操作。
- 如果使用缩略图大小的介质流媒体设备投影，请在投影机信号 I/O 菜单中将 HDMI EQ 设置为 1。

» 相关链接

- "输入信号设置 - 信号 I/O 菜单" [p.163](#)

- "支持的监视器显示分辨率" [p.218](#)

仅显示部分图像时的解决方案

如果仅显示部分计算机图像，请尝试以下解决方案：

- 如果您使用 VGA 计算机线缆从计算机投影，按遥控器上的 [Auto] 按钮可优化图像信号。
- 确保在安装菜单中为所用屏幕选择正确的屏幕类型设定。
如果图像边缘和投影的屏幕框之间有空白，请调节图像的位置。
- 确保已在投影机图像菜单中关闭比例设定 (EB-L255F/EB-L250F)。
- 尝试使用投影机的图像菜单中的位置设定调整图像位置。
☛ 图像 > 模拟信号调节 > 显示位置
- 按遥控器上的 [Aspect] 按钮选择不同的图像长宽比。
- 根据所连设备的信号，更改投影机图像菜单中的输入分辨率设定。
- 如果您使用 [E-Zoom] 按钮放大或缩小图像，请按 [Default] 按钮恢复原图像尺寸。
- 检查计算机显示设定，禁用双显示并设定投影机限制范围内的分辨率。
- 检查分配给您演示文件的分辨率，查看它们是否针对不同的分辨率创建。
- 在内容回放模式下投影时，请务必使用合适的重叠效果设置 (EB-L255F/EB-L250F)。
☛ 操作 > 内容回放 > 重叠效果
- 确保您在投影机的安装菜单中选择正确的投影模式设定。

▶ 相关链接

- "投影机安装设定 - 安装菜单" [p.165](#)
- "图像质量设定 - 图像菜单" [p.161](#)
- "支持的监视器显示分辨率" [p.218](#)
- "使用屏幕位置调节图像位置" [p.44](#)
- "将效果添加到投影图像" [p.91](#)

图像不是矩形时的解决方案

如果投影图像不是均匀的矩形，请尝试以下解决方案：

- 将投影机放置在屏幕中心正前方，如果可能，以正方形面对它。
- 在投影机菜单中将自动垂直梯形校正设为开。每次移动投影机时，投影机自动校正投影图像。
☛ 安装 > 几何校正 > 水平/垂直梯形校正 > 自动垂直梯形校正
- 在投影机菜单中将水平梯形校正滑块设为开。然后，调节水平梯形校正滑块直至图像为均匀的矩形。
☛ 安装 > 几何校正 > 水平/垂直梯形校正 > 水平梯形校正滑块
- 按投影机上的梯形校正按钮以调节图像形状。
- 调节 Quick Corner 设定以校正图像形状。
☛ 安装 > 几何校正 > Quick Corner
- 调节弧形校正设置以校正曲面上投影的图像形状。
☛ 安装 > 几何校正 > 弧形校正
- 调整点校正设定，以校正部分位置出现的轻微失真。
☛ 安装 > 几何校正 > 点校正

▶ 相关链接

- "用梯形校正按钮校正图像形状" [p.49](#)
- "用 Quick Corner 校正图像形状" [p.51](#)
- "用弧形校正对图像形状进行校正" [p.53](#)
- "使用点校正对图像形状进行校正" [p.55](#)

图像包含噪音或静态画面时的解决方案

如果投影图像包含电子干扰 (噪音) 或静态画面，请尝试以下解决方案：

- 检查用于将计算机或视频源连接到投影机的电缆。它们应：
 - 与电源线分开以防止干扰
 - 两端均已牢固连接
 - 没有连接延长电缆

- 调整投影机图像菜单中的降噪、MPEG 降噪（仅限 EB-L255F/EB-L250F）和倍频转换。
 - ☛ 图像 > 图像增强 > 降噪
 - ☛ 图像 > 图像增强 > MPEG 降噪
 - ☛ 图像 > 图像增强 > 倍频转换
- 在投影机的图像菜单中将分辨率设定设为自动。
- 选择与投影机兼容的计算机视频分辨率和刷新频率。
- 如果您使用 VGA 计算机线缆从计算机投影，按遥控器上的 [Auto] 按钮可自动调节跟踪和同步。如果图像调节不正确，请手动调节投影机图像菜单中的跟踪和同步。
 - ☛ 图像 > 模拟信号调节 > 跟踪
 - ☛ 图像 > 模拟信号调节 > 同步
- 如果您使用投影机控制调节了图像形状，请尝试投影机图像菜单中的清晰度设定以提高图像质量。
- 如果您连接延长电源电缆，请尝试在不使用它的情况下投影，查看是否有信号干扰。
- 如果可用于您的图像源，请确保您在投影机的信号 I/O 菜单中选择正确的信号格式或 EDID 设定。
- 如果您使用 USB Display 功能，请在计算机上的 Epson USB Display 设定程序中关闭传送分层窗口设定。

▶ 相关链接

- "图像质量设定 - 图像菜单" [p.161](#)
- "支持的监视器显示分辨率" [p.218](#)
- "输入信号设置 - 信号 I/O 菜单" [p.163](#)

图像模糊时的解决方案

如果投影图像模糊，请尝试以下解决方案：

- 显示测试图样，并使用该图样用聚焦环调节图像聚焦。
- 使投影机离屏幕足够近。
- 放置投影机时使梯形校正调节角度不太宽，以便不会使图像失真。
- 清洁投影机镜头。



为避免投影机从低温环境到高温环境时镜头出现结露，请让投影机升温到室温情况下再使用。

- 调节投影机图像菜单中的清晰度设定，以提高图像质量。
- 如果您使用 VGA 计算机线缆从计算机投影，按遥控器上的 [Auto] 按钮可自动调节跟踪和同步。如果仍有条带或整体模糊情况，请在屏幕上显示图样均匀的图像，并手动调节跟踪和同步设置。
 - ☛ 图像 > 模拟信号调节 > 跟踪
 - ☛ 图像 > 模拟信号调节 > 同步
- 如果从计算机投影，请使用较低分辨率或选择与投影机的原始分辨率匹配的分辨率。

▶ 相关链接

- "图像质量设定 - 图像菜单" [p.161](#)
- "输入信号设置 - 信号 I/O 菜单" [p.163](#)
- "支持的监视器显示分辨率" [p.218](#)
- "使用聚焦环聚集图像" [p.58](#)
- "清洁镜头" [p.189](#)

图像亮度或颜色不正确时的解决方案

如果投影图像太暗或太亮，或颜色不正确，请尝试以下解决方案：

- 按遥控器上的 [Color Mode] 按钮以为图像和环境尝试不同的颜色模式。
- 检查视频源设定。
- 对于当前的输入信号源，在投影机图像菜单中调整可用设置，如亮度、对比度、色调、色彩饱和度和 RGBCMY（仅限 EB-L255F/EB-L250F）。
- 如果可用于您的图像源，请确保您在投影机的信号 I/O 菜单中选择正确的信号格式或 EDID 设定。
- 确保所有电缆已牢固连接到投影机和视频设备。如果您连接的是长电缆，请尝试连接短一些的电缆。
- 使投影机离屏幕足够近。

- 使用多个投影机时，请确保所有投影机上的投影机管理菜单中灯光位置校准设定设为相同选项，并确保投影机最近已进行校准。如果某些投影机最近未校准，则白平衡和亮度级别可能与其他投影机不匹配。

▶ 相关链接

- "图像质量设定 - 图像菜单" [p.161](#)
- "输入信号设置 - 信号 I/O 菜单" [p.163](#)
- "投影机管理员设置 - 管理菜单" [p.171](#)
- "调节参数 (颜色模式)" [p.66](#)

余像保留在投影图像上时的解决方案

如果在投影图像中看到余像，请使用刷新模式功能清除。在投影机管理菜单中选择刷新模式 > 开始。

▶ 相关链接

- "投影机管理员设置 - 管理菜单" [p.171](#)

声音问题的解决方案

如果没有声音或音量太低或太高，请尝试以下解决方案：

- 如果只是暂时停止，请按遥控器上的 [A/V Mute] 按钮继续视频和音频。
- 检查计算机或视频信号源，确保音量已调高，并针对正确的信号源设置音频输出。
- 请确保任何所连的音频电缆标有“无电阻”。
- 如果您使用 USB Display 功能，请在计算机上的 **Epson USB Display** 设定程序中打开从投影机输出音频设定。
- 选择正确的音频输出端口。
 - ☛ 信号 I/O > 音频输出
 - ☛ 信号 I/O > HDMI 音频输出
- 要在投影机未投影任何图像时通过连接的音频信号源输出音频，请在投影机菜单中选择以下设置：

- 关闭操作菜单中的快速启动。
- 将信号 I/O 菜单中的 A/V 输出设置设为始终。
- 在音频输出设备设置中选择正确的音频输出。
 - ☛ 信号 I/O > HDMI 连接 > 音频输出设备
- 如果您听不到 HDMI 源的声音，请将所连设备设定为 PCM 输出。
- 使用 HDMI 电缆将投影机连接到 Mac 时，确保 Mac 支持通过 HDMI 端口连接的音频。如果不支持，请连接一条音频电缆。
- 如果在投影机音量设定为最大时计算机音量设定为最小，则会产生混合噪音。调高计算机音量，调低投影机音量。(使用 Epson iProjection (Windows/Mac) 或 USB Display 时。)

▶ 相关链接

- "投影机连接" [p.24](#)
- "输入信号设置 - 信号 I/O 菜单" [p.163](#)
- "用音量按钮控制音量" [p.76](#)

麦克风问题的解决方案

如果使用投影机上连接的麦克风时没有声音，请尝试以下解决方案 (EB-L200F/EB-L200W/EB-L200X)：

- 确保麦克风已牢固连接到投影机。
 - 检查投影机信号 I/O 菜单中的麦克风音量设置。如果设置太高，则所连设备的声音将会很低。
- #### ▶ 相关链接
- "输入信号设置 - 信号 I/O 菜单" [p.163](#)
 - "连接麦克风" [p.30](#)

图像文件名在 PC Free 中显示不正确的解决方案

如果任何文件名超过显示区域或包含不支持的符号，这些文件名仅会在 PC Free 中被缩短和更改。请缩短或更改文件名。

无法使用PC Free功能投影图像时的解决方法

如果无法使用PC Free功能投影图像，请尝试以下解决方法：

- 如果使用的USB设备传输速率较低，可能无法正确投影影片。

如果您操作投影机或遥控器时遇到问题，请检查这些章节中的解决方案。

▶ 相关链接

- "投影机关机或关闭问题的解决方案" p.206
- "遥控器问题的解决方案" p.206
- "密码问题的解决方案" p.206
- "“保存时间的电池电量偏低。”消息显示时的解决方案" p.207

投影机关机或关闭问题的解决方案

如果在您按电源按钮时投影机没有打开或它意外关闭，请尝试以下解决方案：

- 确保电源线已牢固连接到投影机和工作正常的电源插座。
- 如果无法通过遥控器上的电源按钮打开投影机，请检查其电池，确保至少有一个遥控接收器在投影机安装菜单的遥控接收器设置中。
- 投影机的按钮可能基于安全原因而被锁定。请在投影机管理菜单的操作面板锁定设定中解锁按钮，或使用遥控器打开投影机。
- 如果投影机的灯光意外关闭，则可能是一定时间内不使用进入睡眠模式。执行任何操作唤醒投影机。要关闭睡眠模式，请将投影机操作菜单中的睡眠模式设为关。
- 如果投影机的灯光意外关闭，A/V Mute 定时可能启用。将投影机操作菜单中的 A/V Mute 定时设定设为关。
- 如果投影机光源意外关闭，镜头盖定时可能被启用。将投影机操作菜单中的镜头盖定时设定设为关。
- 如果投影机的灯光关闭且状态指示灯闪烁，温度指示灯亮起，则投影机已过热并关闭。
- 根据投影机设置，散热风扇可能会在待机状态运行。当投影机从待机状态唤醒时，风扇可能会造成意外噪音。这不是故障。
- 电源线可能已损坏。断开电源线并联系 Epson 寻求帮助。

▶ 相关链接

- "投影机管理员设置 - 管理菜单" p.171
- "投影机功能设定 - 操作菜单" p.169

- "投影机安装设定 - 安装菜单" p.165
- "解锁投影机的按钮" p.115

遥控器问题的解决方案

如果投影机对遥控器命令没有反应中，请尝试以下解决方案：

- 检查遥控器电池已正确安装并且有电。如果必要，更换电池。
- 确保您在投影机接收角度和范围内操作遥控器。
- 确保投影机没有暖机或关闭。
- 检查遥控器上的按钮是否卡住，从而造成它进入睡眠模式。松开按钮以唤醒遥控器。
- 萤光灯强光、直射阳光强或红外线设备信号可能会干扰到投影机的遥控接收器。调暗一下灯光或使投影机远离阳光或干扰设备。
- 确保在投影机安装菜单的遥控接收器设置中至少一个遥控接收器可用。
- 如果遥控接收器设定被禁用，请按住遥控器上的 [Menu] 按钮至少 15 秒以将设定重设其默认值。
- 如果您分配了一个识别号给投影机以使用遥控器操作多个投影机，则可能需要检查或更改识别号设置。
- 按住 [ID] 按钮的同时，按下遥控器上的 0 (零) 按钮。不管怎么设定投影机ID，只要您在遥控器上选择 0 便可以操作所有投影机。
- 如果您丢失了遥控器，可以从 Epson 订购新的。

▶ 相关链接

- "遥控器操作" p.32
- "投影机安装设定 - 安装菜单" p.165
- "安装遥控器电池" p.31
- "选择想要操作的投影机" p.101

密码问题的解决方案

如果您不能输入或记住密码，请尝试以下解决方案：

- 您可能已经打开了密码保护，而没有先设定一个密码。尝试使用遥控器输入 **0000**。
- 如果您多次输入了错误的密码并看到显示请求代码的信息，请记下该代码并联系 Epson。提供请求代码和拥有证据以寻求投影机解锁的协助。
- 如果您设置 Epson Web Control 密码并忘记用户 ID 或密码，请尝试输入以下内容：
 - 用户 ID: **EPSONWEB**
 - 默认密码: **admin**
- 如果您设置 Remote 密码（在 Epson Web Control 中）并忘记用户 ID 或密码，请尝试输入以下内容：
 - 用户 ID: **EPSONREMOTE**
 - 默认密码: **guest**
- 如果您丢失遥控器，则不能输入密码。从 Epson 订购新的。

“保存时间的电池电量偏低。”消息显示时的解决方案

如果“保存时间的电池电量偏低。”消息显示，请联系 Epson 寻求帮助。

如果不能正确回放播放列表，请尝试以下解决方案 (EB-L255F/EB-L250F)：

- 确保内容回放已设置为开。
 - ☛ 操作 > 内容回放
- 确保 USB 闪存盘包含播放列表。
- 确保 USB 闪存盘直接连接到投影机。请勿使用多卡读卡器或 USB 集线器扩展 USB 端口。
- 如果 USB 闪存盘分区，您不能回放播放列表。将播放列表保存到 USB 闪存盘前删除所有分区。
- 不要在分辨率不同的投影机共享播放列表。使用重叠效果添加的颜色和形状效果可能无法正确再现。
 - ☛ 操作 > 内容回放 > 重叠效果

» 相关链接

- "投影机功能设定 - 操作菜单" [p.169](#)
- "获得最新本本文档" [p.9](#)

如果您在网络上使用投影机时有任何问题，请检查这些部分的解决方案。

▶ 相关链接

- "无线验证失败的解决方案" [p.209](#)
- "您不能通过 Web 访问投影机时的解决方案" [p.209](#)
- "收不到网络提醒电子邮件时的解决方案" [p.210](#)
- "网络投影期间图像包含静态画面时的解决方案" [p.210](#)
- "无法使用 Screen Mirroring 连接时的解决方案" [p.210](#)
- "无法使用两个 Screen Mirroring 信号源时的解决方案" [p.210](#)
- "Screen Mirroring 连接期间图像或声音包含静态画面时的解决方案" [p.210](#)

无线验证失败的解决方案

如果无法正常验证，请尝试以下解决方案：

- 如果无线设置正确，但验证失败，更新投影机管理菜单中的日期和时间设定。
- 检查投影机网络菜单中的安全设置。
 - ☛ 网络 > 网络设置 > 无线LAN > 安全
- 如果接入点安全为WPA3-EAP，请将接入点设置改为WPA2/WPA3-EAP。

▶ 相关链接

- "投影机管理员设置 - 管理菜单" [p.171](#)
- "网络菜单 - 无线 LAN 菜单" [p.175](#)

您不能通过 Web 访问投影机时的解决方案

如果您无法通过 Web 浏览器访问投影机，请确保您使用正确的识别号和密码。

- 对于用户 ID，输入 **EPSONWEB**。(您不能更改用户识别号。)

- 对于密码，请输入投影机的网络菜单中设置的密码。默认密码为 **admin**。
- 对于基础结构模式，确保您有权访问网络，且投影机已打开。
- 如果 Web 浏览器设定为通过代理服务器连接，则无法显示 **Epson Web Control** 屏幕。对没有使用代理服务器的连接进行设置。
- 如果将投影机操作菜单中的待机模式设定设为通讯开启，请确保网络设备已经打开。打开网络设备后，打开投影机。



用户识别号和密码区分大小写。

▶ 相关链接

- "网络菜单 - 网络设置菜单" [p.174](#)
- "投影机功能设定 - 操作菜单" [p.169](#)

收不到网络提醒电子邮件时的解决方案

如果您没有收到电子邮件，提醒您在网络上使用投影机有问题，请尝试以下解决方案：

- 确保投影机已打开，并且已正确连接到网络。(如果投影机因出错关闭，不会发送电子邮件。)
- 确保在投影机的网络邮件通知功能菜单或网络软件中，正确设置投影机电子邮件提醒设定。
- 在投影机的操作菜单中将待机模式设为通讯开启，以便网络软件监视待机模式下的投影机。
根据网络环境更改端口设置。

▶ 相关链接

- "网络菜单 - 邮件通知菜单" [p.177](#)
- "投影机功能设定 - 操作菜单" [p.169](#)

网络投影期间图像包含静态画面时的解决方案

如果在网络投影时投影图像包含静态画面，请尝试以下解决方案：

- 检查接入点、计算机、移动设备和投影机之间是否有障碍物，并更改其位置以提高通讯效果。
- 确保接入点、计算机、移动设备和投影机之间的距离不是太远。将它们靠近一些后再连接。
- 检查是否有来自蓝牙设备或微波等其它设备的干扰。将干扰设备移走或扩展无线带宽。
- 如果连接速度下降，请减少连接的设备数。

无法使用 Screen Mirroring 连接时的解决方案

如果无法使用 Screen Mirroring 连接到投影机，请尝试以下解决方案：

- 检查投影机的设定。
 - 将简单接入点设定设为开。
 - ☛ 网络 > 网络设置 > 简单接入点
 - 将 **Screen Mirroring** 设定设为开。
 - ☛ 网络 > 网络设置 > 网络投影 > **Screen Mirroring**
 - 将 **Screen Mirroring** 设定选为关，然后再次选择开。
 - ☛ 网络 > 网络设置 > 网络投影 > **Screen Mirroring**
- 检查移动设备的设定。
 - 确保移动设备的设定正确。
 - 断开后马上重新连接时，需要一段时间才能建立连接。等一会儿后重新连接。
 - 重新启动移动设备。
 - 使用 Screen Mirroring 连接后，投影机连接信息会记录在移动设备上。但是，您不能通过记录的信息重新连接到投影机。从可用设备列表中选择投影机。

▶ 相关链接

- "网络菜单 - 网络设置菜单" [p.174](#)
- "网络菜单 - 网络投影设置" [p.178](#)

无法使用两个 Screen Mirroring 信号源时的解决方案

如果无法同时使用两个 Screen Mirroring 信号源，请尝试以下解决方案：

- 将中断连接设置设为关。

☛ 网络 > 网络设置 > 网络投影 > **Screen Mirroring**

▶ 相关链接

- "网络菜单 - 网络投影设置" [p.178](#)

Screen Mirroring 连接期间图像或声音包含静态画面时的解决方案

如果使用 Screen Mirroring 连接时显示图像或声音包含静态画面，请尝试以下解决方案：

- 避免覆盖移动设备的 Wi-Fi 天线。
- 如果同时使用 Screen Mirroring 连接和 internet 连接，则图像会停止或包含噪音。断开 internet 连接以扩展您的无线带宽并提高移动设备的连接速度。
- 确保显示内容符合 Screen Mirroring 要求。
- 根据移动设备的设置，当设备进入节能模式时连接可能会断掉。请检查移动设备上的节能设置。
- 在移动设备上更新到最新版本的无线驱动程序或固件。

如果使用 HDMI 连接功能无法操作连接设备，请尝试以下解决方案：

- 确保电缆符合 HDMI CEC 标准。
- 确保连接设备符合 HDMI CEC 标准。请参阅设备随附的文件了解更多信息。
- 检查 HDMI 连接所需的所有电缆是否牢固连接。
- 确保连接设备已打开并处于待机状态。请参阅设备随附的文件了解更多信息。
- 如果已连接到扬声器，请将其设置为 PCM 输出。
- 如果连接新设备或更改连接，请再次设置连接设备的 CEC 功能，然后重新启动设备。
- 请勿连接 4 个或更多多媒体播放器。可以同时连接 3 台以上符合 HDMI CEC 标准的多媒体播放器。
- 如果设备没有出现在设备连接列表中，则其不符合 HDMI CEC 标准。连接其它设备。

» 相关链接

- "多台投影机操作设置 - 多画面投影菜单" [p.180](#)

附录

阅读这些部分，了解有关产品的技术规格和重要声明。

▶ 相关链接

- "选购件和更换部件" [p.213](#)
- "画面大小和投影距离" [p.215](#)
- "支持的监视器显示分辨率" [p.218](#)
- "投影机规格" [p.223](#)
- "外部尺寸" [p.225](#)
- "USB Display 系统要求" [p.226](#)
- "支持的 Epson Projector Content Manager 功能" [p.227](#)
- "安全符号和说明列表" [p.228](#)
- "激光安装信息" [p.230](#)
- "用语解说" [p.232](#)
- "声明" [p.234](#)

可以使用以下选购件和更换部件。请在需要时购买这些产品。

下列选购件和更换部件列表列出的是截至 2020 年 10 月的现有库存品。

附件详细信息如有变更，恕不另行通知，而且根据购买国家的不同，可用性可能不同。

▶ 相关链接

- "屏幕" [p.213](#)
- "线缆" [p.213](#)
- "安装" [p.213](#)
- "外部设备" [p.213](#)
- "更换部件" [p.214](#)
- "用于无线连接" [p.214](#)
- "其他投影机的兼容配件" [p.214](#)

屏幕

80" 便携式 X 型屏幕 ELPSC21
便携式 X 型屏幕（长宽比 16:9）

多外观屏幕 ELPSC26/ES3000
便携式多外观屏幕。

线缆

计算机线缆 **ELPKC02** (1.8 m - 用于微型 D-Sub 15 针/微型 D-Sub 15 针)
计算机线缆 **ELPKC09** (3 m - 用于微型 D-Sub 15 针/微型 D-Sub 15 针)
计算机线缆 **ELPKC10** (20 m - 用于微型 D-Sub 15 针/微型 D-Sub 15 针)
连接到 Computer 端口时使用。

加长USB线缆 ELPKC31
USB电缆太短时，连接到USB电缆。

安装

吊装 ELPMB23
将投影机安装在天花板上时使用。

吊架/落地支架 ELPMB60W/ELPMB61B
将投影机安装在吊顶、墙壁或地板上时使用。

光线跟踪安装 ELPMB61W/ELPMB61B
将投影机安装在光线跟踪上时使用。

吊管 (450 mm) ELPPFP13
吊管 (700 mm) ELPPFP14
将投影机安装在较高的天花板上时使用。



从天花板上悬吊投影机需要特殊的技术。联系 Epson 寻求帮助。

外部设备

实物展台 ELPDC21
文件摄像机 ELPDC13
文件摄像机 ELPDC07
显示书本、OHP 文稿或幻灯片等图像时使用。

软携带箱 ELPKS71
使用此箱手动搬运投影机。

外部扬声器 ELPSP02
外部自供电扬声器。

连接和控制箱 ELPCB03
当投影机安装在墙壁上或悬吊在天花板上时，安装遥控器以随手操作投影机。

更换部件

防尘滤网 **ELPAF60**

用于更换用过的防尘滤网。

用于无线连接

无线网卡 **ELPAP11**

使用它通过无线通讯从计算机中投影图像。

其他投影机的兼容配件

兼容以下可选配件。

外部设备

实物展台 **ELPDC20**

实物展台 **ELPDC12**

实物展台 **ELPDC11**

实物展台 **ELPDC06**

投影书本、OHP 文稿或幻灯片等图像时使用。

检查此处的表格，根据所投影图像的尺寸，决定离屏幕多远来放置投影机。

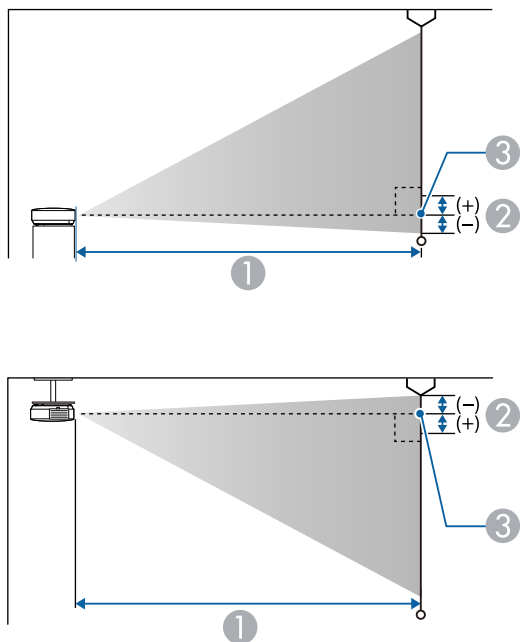

- ① 投影距离 (cm)
- ② 镜头的中心到屏幕底面的距离 (如果从天花板悬吊，则到屏幕顶部)(cm)
- ③ 镜头中心

EB-L255F/EB-L250F/EB-L200F

16:10 屏幕尺寸		①	②
		最小 (广角) 到最大 (远焦)	最短 (宽屏)
38"	82 × 51	117 - 191	0
40"	86 × 54	123 - 201	0
60"	129 × 81	187 - 304	0

16:10 屏幕尺寸		①	②
		最小 (广角) 到最大 (远焦)	最短 (宽屏)
80"	172 × 108	250 - 406	-1
100"	215 × 135	313 - 508	-1
120"	258 × 162	376 - 611	-1
150"	323 × 202	471 - 764	-1
200"	431 × 269	630 - 1020	-1
300"	646 × 404	946 - 1532	-2
400"	862 × 538	1263 - 2044	-3
462"	995 × 622	1459 - 2361	-3

4:3 屏幕尺寸		①	②
		最小 (广角) 到最大 (远焦)	最短 (宽屏)
33"	67 × 50	115 - 188	0
40"	81 × 61	140 - 228	0
60"	122 × 91	212 - 344	0
80"	163 × 122	283 - 460	-1
100"	203 × 152	355 - 576	-1
120"	244 × 183	427 - 692	-1
150"	305 × 229	534 - 866	-1
200"	406 × 305	713 - 1155	-2
300"	610 × 457	1072 - 1735	-2
400"	813 × 610	1430 - 2314	-3
408"	829 × 622	1459 - 2360	-3

16:9 屏幕尺寸		①	②
		最小 (广角) 到最大 (远焦)	最短 (宽屏)
40"	89 × 50	114 - 186	0

16:9 屏幕尺寸		①	②
		最小 (广角) 到最大 (远焦)	最短 (宽屏)
60"	133 × 75	172 - 281	0
80"	177 × 100	231 - 375	-1
100"	221 × 125	289 - 470	-1
120"	266 × 149	348 - 565	-1
150"	332 × 187	436 - 707	-1
200"	443 × 249	582 - 943	-1
300"	664 × 374	875 - 1417	-2
400"	886 × 498	1168 - 1890	-3
500"	1107 × 623	1461 - 2364	-3

EB-L200W

16:10 屏幕尺寸		①	②
		最小 (广角) 到最大 (远焦)	最短 (宽屏)
29"	62 × 39	85 - 140	-1
30"	65 × 40	88 - 144	-1
40"	86 × 54	118 - 193	-1
50"	108 × 67	149 - 243	-2
60"	129 × 81	179 - 292	-2
70"	151 × 94	209 - 341	-2
80"	172 × 108	239 - 390	-3
90"	194 × 121	270 - 439	-3
100"	215 × 135	300 - 488	-3
150"	323 × 202	451 - 733	-5
200"	431 × 269	603 - 979	-6
250"	538 × 337	754 - 1224	-8
282"	607 × 380	851 - 1381	-9

4:3 屏幕尺寸		①	②
		最小 (广角) 到最大 (远焦)	最短 (宽屏)
25"	51 × 38	83 - 136	-1
30"	61 × 46	100 - 164	-1
40"	81 × 61	134 - 219	-1
50"	102 × 76	169 - 275	-2
60"	122 × 91	203 - 331	-2
70"	142 × 107	237 - 386	-3
80"	163 × 122	271 - 442	-3
90"	183 × 137	306 - 497	-3
100"	203 × 152	340 - 553	-4
150"	305 × 229	511 - 831	-5
200"	406 × 305	682 - 1108	-7
249"	506 × 379	850 - 1380	-9

16:9 屏幕尺寸		①	②
		最小 (广角) 到最大 (远焦)	最短 (宽屏)
28"	62 × 35	84 - 138	1
30"	66 × 37	91 - 149	1
40"	89 × 50	122 - 199	1
50"	111 × 62	153 - 249	2
60"	133 × 75	184 - 300	2
70"	155 × 87	215 - 350	3
80"	177 × 100	246 - 401	3
90"	199 × 112	277 - 451	3
100"	221 × 125	308 - 502	4
150"	332 × 187	464 - 754	5
200"	443 × 249	619 - 1006	7

16:9 屏幕尺寸		①	②
		最小 (广角) 到最大 (远焦)	最短 (宽屏)
250"	553 × 311	775 - 1258	9
275"	609 × 342	853 - 1384	10

EB-L200X

4:3 屏幕尺寸		①	②
		最小 (广角) 到最大 (远焦)	最短 (宽屏)
30"	61 × 46	83 - 136	-5
40"	81 × 61	111 - 182	-6
50"	102 × 76	140 - 229	-8
60"	122 × 91	169 - 275	-9
70"	142 × 107	197 - 321	-11
80"	163 × 122	226 - 368	-13
90"	183 × 137	254 - 414	-14
100"	203 × 152	283 - 460	-16
150"	305 × 229	426 - 692	-24
200"	406 × 305	568 - 923	-31
250"	508 × 381	711 - 1155	-39
300"	610 × 457	854 - 1386	-47

16:9 屏幕尺寸		①	②
		最小 (广角) 到最大 (远焦)	最短 (宽屏)
28"	62 × 35	84 - 138	1
30"	66 × 37	91 - 149	1
40"	89 × 50	122 - 199	1
50"	111 × 62	153 - 249	2
60"	133 × 75	184 - 300	2

16:9 屏幕尺寸		①	②
		最小 (广角) 到最大 (远焦)	最短 (宽屏)
70"	155 × 87	215 - 350	3
80"	177 × 100	246 - 401	3
90"	199 × 112	277 - 451	3
100"	221 × 125	308 - 502	4
150"	332 × 187	464 - 754	5
200"	443 × 249	619 - 1006	7
250"	553 × 311	775 - 1258	9
275"	609 × 342	853 - 1384	10

16:10 屏幕尺寸		①	②
		最小 (广角) 到最大 (远焦)	最短 (宽屏)
29"	62 × 39	85 - 140	-1
30"	65 × 40	88 - 144	-1
40"	86 × 54	118 - 193	-1
50"	108 × 67	149 - 243	-2
60"	129 × 81	179 - 292	-2
70"	151 × 94	209 - 341	-2
80"	172 × 108	239 - 390	-3
90"	194 × 121	270 - 439	-3
100"	215 × 135	300 - 488	-3
150"	323 × 202	451 - 733	-5
200"	431 × 269	603 - 979	-6
250"	538 × 337	754 - 1224	-8
283"	610 × 381	854 - 1386	-9

此处表格列出了每个兼容视频显示格式的兼容刷新频率和分辨率。

PC

兼容模式

Mode	Computer		HDMI			
	YCbCr	RGBH V	YCbCr			RGB
			4:2:0	4:2:2	4:4:4	
			8	8	8	
VGA60		✓				✓
VGA72		✓				
VGA75		✓				
VGA85		✓				
SVGA60		✓				✓
SVGA72		✓				
SVGA75		✓				
SVGA85		✓				
XGA60		✓				✓
XGA70		✓				
XGA75		✓				
XGA85		✓				
WXGA60-1		✓				
WXGA60		✓				✓
WXGA75		✓				
WXGA85		✓				
WXGA60-3		✓				✓
WXGA+60		✓				✓
WXGA+75		✓				
WXGA+85		✓				
WXGA++		✓				✓

Mode	Computer		HDMI			
	YCbCr	RGBH V	YCbCr			RGB
			4:2:0	4:2:2	4:4:4	
			8	8	8	
SXGA1_70		✓				
SXGA1_75		✓				
SXGA1_85		✓				
SXGA2_60		✓				✓
SXGA2_75		✓				
SXGA2_85		✓				
SXGA3_60		✓				✓
SXGA3_75		✓				
SXGA3_85		✓				
SXGA+60		✓				✓
SXGA+75		✓				
WSXGA+60		✓*				✓
UXGA60		✓				✓
1920×1080_50		✓				✓
1920×1080_60		✓				✓
WUXGA60 (Reduced Blanking)		✓				✓
QXGA						✓
WQHD						✓
WQXGA (Reduced Blanking)						✓

* 只在投影机图像菜单中的广角选为输入分辨率设置时兼容。
模式信息

Mode	分辨率 (点)		水平同步 (KHz)	刷新频率 (Hz)	Dotclk (MHz)	扫描类型
VGA60	640	480	31.47	60	25.175	Progressive
VGA72	640	480	37.86	72	31.500	Progressive
VGA75	640	480	37.50	75	31.500	Progressive
VGA85	640	480	43.27	85	36.000	Progressive
SVGA60	800	600	37.88	60	40.000	Progressive
SVGA72	800	600	48.08	72	50.000	Progressive
SVGA75	800	600	46.88	75	49.500	Progressive
SVGA85	800	600	53.67	85	56.250	Progressive
XGA60	1024	768	48.36	60	65.000	Progressive
XGA70	1024	768	56.48	70	75.000	Progressive
XGA75	1024	768	60.02	75	78.750	Progressive
XGA85	1024	768	68.68	85	94.500	Progressive
WXGA60-1	1280	768	47.78	60	79.500	Progressive
WXGA60	1280	800	49.70	60	83.500	Progressive
WXGA75	1280	800	62.80	75	106.500	Progressive
WXGA85	1280	800	71.55	85	122.500	Progressive
WXGA60-3	1366	768	47.71	60	85.500	Progressive
WXGA+60	1440	900	55.94	60	106.500	Progressive
WXGA+75	1440	900	70.64	75	136.750	Progressive
WXGA+85	1440	900	80.43	85	157.000	Progressive
WXGA++	1600	900	60.00	60	108.000	Progressive
SXGA1_70	1152	864	63.85	70	94.500	Progressive
SXGA1_75	1152	864	67.50	75	108.000	Progressive
SXGA1_85	1152	864	77.09	85	121.500	Progressive
SXGA2_60	1280	960	60.00	60	108.000	Progressive
SXGA2_75	1280	960	75.00	75	126.000	Progressive
SXGA2_85	1280	960	85.94	85	148.500	Progressive

Mode	分辨率 (点)		水平同步 (KHz)	刷新频率 (Hz)	Dotclk (MHz)	扫描类型
SXGA3_60	1280	1024	63.98	60	108.000	Progressive
SXGA3_75	1280	1024	79.98	75	135.000	Progressive
SXGA3_85	1280	1024	91.15	85	157.500	Progressive
SXGA+60	1400	1050	65.32	60	121.750	Progressive
SXGA+75	1400	1050	82.28	75	156.000	Progressive
WSXGA+60	1680	1050	65.29	60	146.250	Progressive
UXGA60	1600	1200	75.00	60	162.000	Progressive
1920×1080_50	1920	1080	56.25	50	148.500	Progressive
1920×1080_60	1920	1080	67.50	60	148.500	Progressive
WUXGA60 (Reduced Blanking)	1920	1200	74.04	60	154.000	Progressive
QXGA	2048	1536	95.45	60	267.250	Progressive
WQHD	2560	1440	88.79	60	241.500	Progressive
WQXGA (Reduced Blanking)	2560	1600	98.71	60	268.500	Progressive

Video

兼容模式

Mode	分辨率 (点)		水平同步 (KHz)	刷新频率 (Hz)	Dotclk (MHz)	扫描类型
NTSC	720	480	15.73	60	13.500	Interlace
NTSC4.43	720	480	15.73	60	13.500	Interlace
PAL	720	576	15.63	50	13.500	Interlace
M-PAL	720	576	15.73	60	13.500	Interlace
N-PAL	720	576	15.63	50	13.500	Interlace
PAL60	720	576	15.73	60	13.500	Interlace

Mode	分辨率 (点)		水平同步 (KHz)	刷新频率 (Hz)	Dotclk (MHz)	扫描类型
SECAM	720	576	15.63	50	13.500	Interlace

SD

兼容模式

Mode	Computer		HDMI			
	YCbCr	RGBHV	YCbCr			RGB
			4:2:0	4:2:2	4:4:4	
			8	8	8	8
SDTV (480i)				✓	✓	✓
SDTV (576i)				✓	✓	✓
SDTV (480p)		✓		✓	✓	✓
SDTV (576p)		✓		✓	✓	✓

模式信息

Mode	分辨率 (点)		水平同步 (KHz)	刷新频率 (Hz)	Dotclk (MHz)	扫描类型
SDTV (480i)	720	480	15.73	59.94	13.500	Interlace
SDTV (576i)	720	576	15.63	50	13.500	Interlace
SDTV (480p)	720	480	31.47	59.94	27.000	Progressive
SDTV (576p)	720	576	31.25	50	27.000	Progressive

HD

兼容模式

Mode	Computer		HDMI			
	YCbCr	RGBHV	YCbCr			RGB
			4:2:0	4:2:2	4:4:4	
			8	8	8	8
HDTV (720p)_50		✓		✓	✓	✓
HDTV (720p)_59.94		✓		✓	✓	✓
HDTV (720p)_60		✓		✓	✓	✓
HDTV (1080i)_50				✓	✓	✓
HDTV (1080i)_59.94				✓	✓	✓
HDTV (1080i)_60				✓	✓	✓
HDTV (1080p)_23.98				✓	✓	✓
HDTV (1080p)_24				✓	✓	✓
HDTV (1080p)_29.97				✓	✓	✓
HDTV (1080p)_30				✓	✓	✓
HDTV (1080p)_50		✓		✓	✓	✓
HDTV (1080p)_59.94		✓		✓	✓	✓
HDTV (1080p)_60		✓		✓	✓	✓

模式信息

Mode	分辨率 (点)		水平同步 (KHz)	刷新频率 (Hz)	Dotclk (MHz)	扫描类型
HDTV (720p)_50	1280	720	37.50	50	74.250	Progressive
HDTV (720p)_59.94	1280	720	44.96	59.94	74.176	Progressive
HDTV (720p)_60	1280	720	45.00	60	74.250	Progressive
HDTV (1080i)_50	1920	1080	28.13	50	74.250	Interlace

Mode	分辨率 (点)		水平同步 (KHz)	刷新频率 (Hz)	Dotclk (MHz)	扫描类型
HDTV (1080i)_59.94	1920	1080	33.72	59.94	74.176	Interlace
HDTV (1080i)_60	1920	1080	33.75	60	74.250	Interlace
HDTV (1080p)_23.98	1920	1080	26.97	23.98	74.176	Progressive
HDTV (1080p)_24	1920	1080	27.00	24	74.250	Progressive
HDTV (1080p)_29.97	1920	1080	33.72	29.97	74.176	Progressive
HDTV (1080p)_30	1920	1080	33.75	30	74.250	Progressive
HDTV (1080p)_50	1920	1080	56.25	50	148.500	Progressive
HDTV (1080p)_59.94	1920	1080	67.43	59.94	148.352	Progressive
HDTV (1080p)_60	1920	1080	67.50	60	148.500	Progressive

4K

兼容模式

Mode	HDMI				
	YCbCr			RGB	
	4:2:0	4:2:2	4:4:4		
	8	8	8	8	
4K (3840×2160)_23.98		✓	✓	✓	
4K (3840×2160)_24		✓	✓	✓	
4K (3840×2160)_25		✓	✓	✓	
4K (3840×2160)_29.97		✓	✓	✓	

Mode	HDMI			
	YCbCr			RGB
	4:2:0	4:2:2	4:4:4	
	8	8	8	8
4K (3840×2160)_30		✓	✓	✓
4K (3840×2160)_50	✓			
4K (3840×2160)_59.94	✓			
4K (3840×2160)_60	✓			
4K(4096×2160) (SMPTE)_23.98		✓	✓	✓
4K(4096×2160) (SMPTE)_24		✓	✓	✓
4K(4096×2160) (SMPTE)_50	✓			
4K(4096×2160) (SMPTE)_59.94	✓			
4K(4096×2160) (SMPTE)_60	✓			

模式信息

Mode	分辨率 (点)		水平同步 (KHz)	刷新频率 (Hz)	Dotclk (MHz)	扫描类型
4K (3840×2160)_23.98	3840	2160	53.95	23.98	296.703	Progressive
4K (3840×2160)_24	3840	2160	54.00	24	297.000	Progressive
4K (3840×2160)_25	3840	2160	56.25	25	297.000	Progressive
4K (3840×2160)_29.97	3840	2160	67.43	29.97	296.703	Progressive
4K (3840×2160)_30	3840	2160	67.50	30	297.000	Progressive
4K (3840×2160)_50	3840	2160	112.50	50	297.000	Progressive

Mode	分辨率 (点)		水平同步 (KHz)	刷新频率 (Hz)	Dotclk (MHz)	扫描类型
4K (3840×2160)_59.94	3840	2160	134.87	59.94	296.703	Progressive
4K (3840×2160)_60	3840	2160	135.00	60	297.000	Progressive
4K(4096×2160) (SMPTE)_23.98	4096	2160	53.95	23.98	296.703	Progressive
4K(4096×2160) (SMPTE)_24	4096	2160	54.00	24	297.000	Progressive
4K(4096×2160) (SMPTE)_50	4096	2160	112.50	50	297.000	Progressive
4K(4096×2160) (SMPTE)_59.94	4096	2160	134.87	59.94	296.703	Progressive
4K(4096×2160) (SMPTE)_60	4096	2160	135.00	60	297.000	Progressive

产品名称	EB-L255F/EB-L250F/EB-L200F/EB-L200W/EB-L200X
尺寸	325 (W) × 90 (H) × 299 (D) mm (不包括凸起部分)
LCD 面板尺寸	EB-L255F/EB-L250F/EB-L200F: 0.62" EB-L200W: 0.59" EB-L200X: 0.63"
显示方式	多晶硅 TFT 有源矩阵
分辨率	EB-L255F/EB-L250F/EB-L200F: 2,073,600 点 * FWXGA (1366 (W) × 768 (H) 点) × 3 EB-L200W: 1,024,000 点 WXGA (1280 (W) × 800 (H) 点) × 3 EB-L200X: 786,432 点 XGA (1024 (W) × 768 (H) 点) × 3
焦距调节	手动
变焦调节	1.0到1.62
灯光	激光二极管
灯光输出功率	最高 81 W
波长	449 到 461 nm
光源使用寿命 **	灯光模式: 正常或安静: 最长约 20,000 小时 灯光模式: 扩展: 最长约 30,000 小时
最大音频输出	16 W
扬声器	1
电源	100-240V AC±10% 50/60Hz 2.7 - 1.2 A
工作能耗 (100 到 120 V 区域)	灯光模式: 正常、自定义: 265 W 灯光模式: 安静、扩展: 201 W

工作能耗 (220 到 240 V 区域)	灯光模式: 正常、自定义: 254 W 灯光模式: 安静、扩展: 193 W
待机能耗	通讯开启: 2.0 W 通讯关闭: 0.5 W
操作高度	海拔高度 0 至 3,048 m
工作温度 (使用单个投影机安装时) ***	海拔高度 0 到 2,286 m: 0 到 +40°C (湿度 20 到 80%, 无结露) 海拔高度 2,287 到 3,048 m: 0 到 +35°C (湿度 20 到 80%, 无结露)
工作温度 (使用多个投影机安装时) ***	海拔高度 0 到 2,286 m: 0 到 +35°C (湿度 20 到 80%, 无结露) 海拔高度 2,287 到 3,048 m: 0 到 +30°C (湿度 20 到 80%, 无结露)
存储温度	-10 到 +60°C (湿度 10 到 90%, 无结露)
重量	约 4.1 kg

* 像素移位技术可在屏幕上实现全高清分辨率。

** 灯光亮度降低到原值一半的大约时间。(假定投影机用于空中悬浮微粒小于 0.04 到 0.2mg/m³ 的大气环境中。估算的时间各异, 具体视投影机使用情况和操作条件而定。)

*** 当周围温度过高时, 灯光亮度将自动调低。(海拔为 0 至 2,286 m 时约 35°C, 海拔 2,287 至 3,048 m 约 30°C; 但上述数值可能因周围环境不同而变化。)

▶▶ 相关链接

- "连接器规格" [p.223](#)

连接器规格

Computer1 端口	1	微型 D-Sub 15 针 (凹)
Computer2/Monitor Out 端口	1	微型 D-Sub 15 针 (凹)

Video 端口	1	RCA 针状插孔
HDMI 端口	2	HDMI (仅 PCM 支持音频)
Audio 端口	2	立体声微型插孔
Audio Out 端口	1	立体声微型插孔
L-Audio-R 端口	1	RCA 针状插孔 x 2 (左-右)
Mic 端口 (EB-L200F/EB-L200W/EB-L200X)	1	立体声微型插孔
RS-232C 端口	1	微型 D-Sub 9-针 (凸)
USB-A 端口	1	USB 连接器 (A 型)
USB-B 端口	1	USB 连接器 (B 型)
LAN 端口	1	RJ-45



- USB-A 和 USB-B 端口支持 USB 2.0。不过，不保证 USB 端口适合于支持 USB 的所有设备。
- USB-B 端口不支持 USB 1.1。

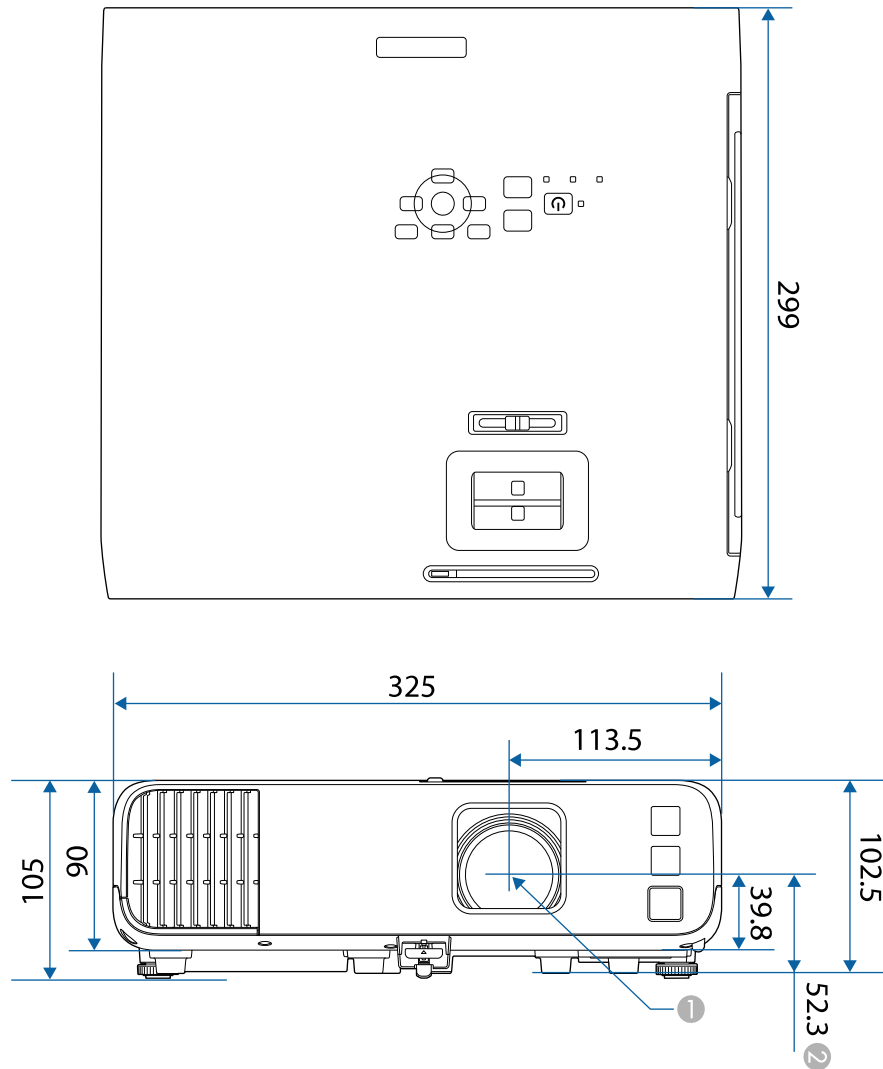

① 投影镜头中心

② 投影镜头中心到吊架固定点的距离

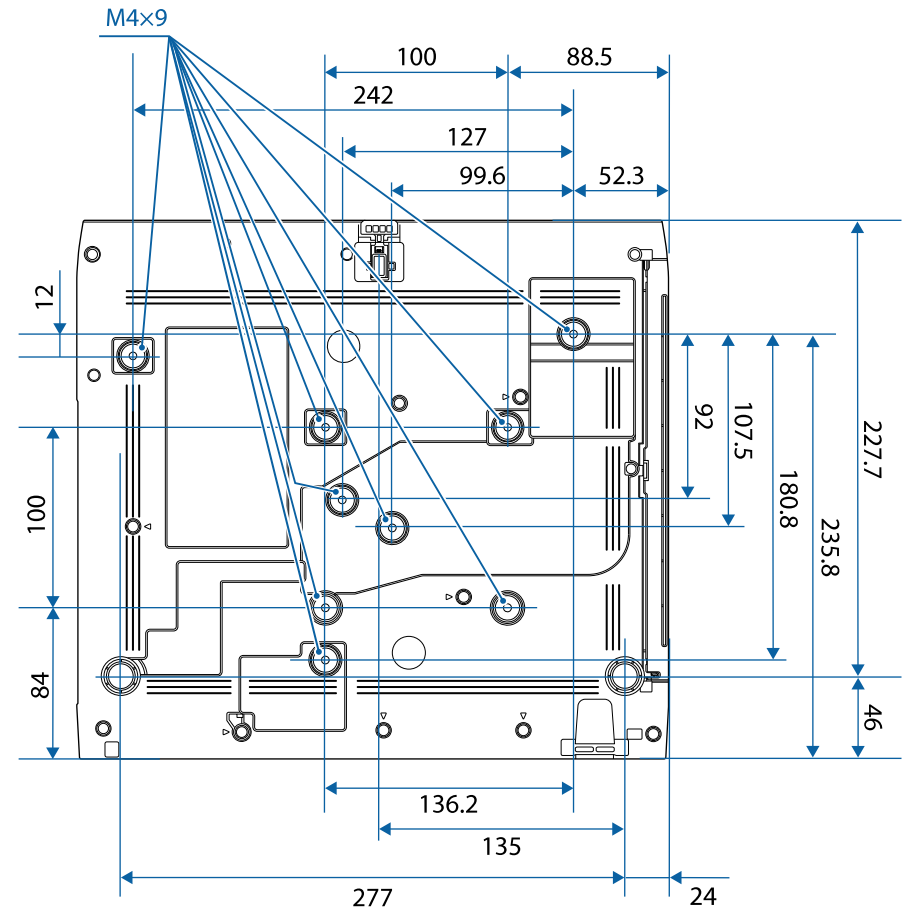

这些示意图的单位为 mm。

要使用投影机的 Epson USB Display 软件，计算机必须满足系统要求。











要求	Windows	Mac
操作系统	Windows 7 <ul style="list-style-type: none"> • Ultimate (32 和 64 位) • Enterprise (32 和 64 位) • Professional (32 和 64 位) • Home Premium (32 和 64 位) • Home Basic (32 位) • Starter (32 位) 	OS X <ul style="list-style-type: none"> • 10.11.x (64 位)
	Windows 8.1 <ul style="list-style-type: none"> • Windows 8.1 (32 和 64 位) • Windows 8.1 Pro (32 和 64 位) • Windows 8.1 Enterprise (32 和 64 位) 	macOS <ul style="list-style-type: none"> • 10.12.x (64 位) • 10.13.x (64 位) • 10.14.x (64 位) • 10.15.x (64 位)
	Windows 10 <ul style="list-style-type: none"> • Windows 10 Home (32 和 64 位) • Windows 10 Pro (32 和 64 位) • Windows 10 Enterprise (32 和 64 位) 	
CPU	Intel Core2Duo 或更快 (建议 Intel Core i3 或更快)	Intel Core2Duo 或更快 (建议 Intel Core i5 或更快)
内存	2 GB 或以上 (推荐使用 4 GB 或以上)	
硬盘空间	20 MB 或以上	
显示器	分辨率介于 640 x 480 和 1920 x 1200 间 16 位色或更高	

投影机支持Epson Projector Content Manager软件的以下功能和选项。

功能/选项		EB-L255F/EB-L250F
同时播放		-
通过网络将播放列表保存到投影机		✓
设置 > 视频格式	自动选择	✓
	AVI 格式	✓
	MP4 格式	✓

下表列出了设备上所标安全符号的含义。

编号	符号标记	批准的标准	说明
①		IEC60417 No. 5007	"ON" (电源) 表示连接到主电源。
②		IEC60417 No. 5008	"OFF" (电源) 表示主电源已断开。
③		IEC60417 No. 5009	待机 通过设备哪一个部分已开启来标识 开关或开关位置以便将其调到待机 状态。
④		ISO7000 No. 0434B, IEC3864-B3.1	注意 表示使用产品的一般注意事项。
⑤		IEC60417 No. 5041	注意, 高温表面 表示所标示项目温度可能很高, 小 心不要触碰到。
⑥		IEC60417 No. 6042 ISO3864-B3.6	注意, 触电危险 表示设备有触电危险。
⑦		IEC60417 No. 5957	仅限室内使用 表示电器设备适合在室内使用。
⑧		IEC60417 No. 5926	直流电连接器极性 表示可以连接直流电源的一件设备 上正负连接 (极性)。
⑨		—	与 No. 8. 相同。

编号	符号标记	批准的标准	说明
⑩		IEC60417 No. 5001B	电池, 常规 电池供电设备。表示一个设备, 例 如, 电池仓的盖或连接器端子。
⑪		IEC60417 No. 5002	电池扣位置 表示电池固定槽本身, 并表示电池 固定槽内电池扣的位置。
⑫		—	与 No. 11. 相同。
⑬		IEC60417 No. 5019	保护性接地 表示用于连接到外部导体以防止在 故障时发生触电的端子或保护性接 地电极的端子。
⑭		IEC60417 No. 5017	接地 表示明确不需要第 13 项符号情况下的 接地端子。
⑮		IEC60417 No. 5032	交流电 在额定牌上表示设备只适合使用交 流电; 表示相关端子。
⑯		IEC60417 No. 5031	直流电 在额定牌上表示设备只适合使用直 流电; 表示相关端子。
⑰		IEC60417 No. 5172	II 类设备 表示符合 II 类设备 (参照 IEC 61140) 安全标准的设备。
⑱		ISO 3864	常规禁止 表示禁止的操作。
⑲		ISO 3864	禁止接触 表示接触到设备某一部分可能会造 成伤害。

编号	符号标记	批准的标准	说明
20		—	投影机开启时切勿直视光学镜头。
21		—	表示所标示的项目不要将任何物品放在投影机上。
22		ISO3864 IEC60825-1	注意，激光辐射 表示设备有激光辐射部件。
23		ISO 3864	禁止拆卸 表示如果拆卸设备，则存在伤害风险，如触电。
24		IEC60417 No. 5266	待机，部分待机 表示设备部分处于就绪状态。
25		ISO3864 IEC60417 No. 5057	小心，活动零件 表示必须按照保护标准远离活动零件。
26		IEC60417 No. 6056	小心（正在转动的风扇叶片） 作为安全预防措施，请远离正在转动的风扇叶片。
27		IEC60417 No. 6043	小心（尖锐边角） 表示不应触摸尖锐边角。
28		—	表示投影时禁止直视镜头。
29		ISO7010 No. W027 ISO 3864	警告，光辐射（如紫外线、可见光辐射、红外线） 处于光辐射附近区域时，请多加留意，以免对眼睛和皮肤造成伤害。
30		IEC60417 No. 5109	不得在住宅区使用。 确定不适合在住宅区使用的电气设备。

投影机属于 1 类激光产品，符合 IEC/EN60825-1:2014 激光国际标准。

使用投影机时遵循以下安全使用须知。

警告

- 请勿打开投影机外壳。投影机包含高功率激光。
- 可能会有危险的光辐射从本产品中发出。请勿直视工作中的光源。否则可能导致眼睛受伤。

注意

处理投影机时，请勿拆卸。依照您当地或国家/地区的法规进行废弃处理。



投影机使用激光作为光源。激光具有以下特性。

- 灯光亮度可能会因具体环境而降低。当温度上升过高时，亮度会显著降低。
- 灯光使用时间越长，亮度越低。可在亮度设置中更改使用时间与亮度设置降低之间的关系。

相关链接

- "激光警告标签" [p.230](#)

内部



激光警告标签

投影机上贴有激光警告标签。

顶部

同其它明亮光源一样，请勿直视光束 RG2 IEC/EN 62471-5:2015。

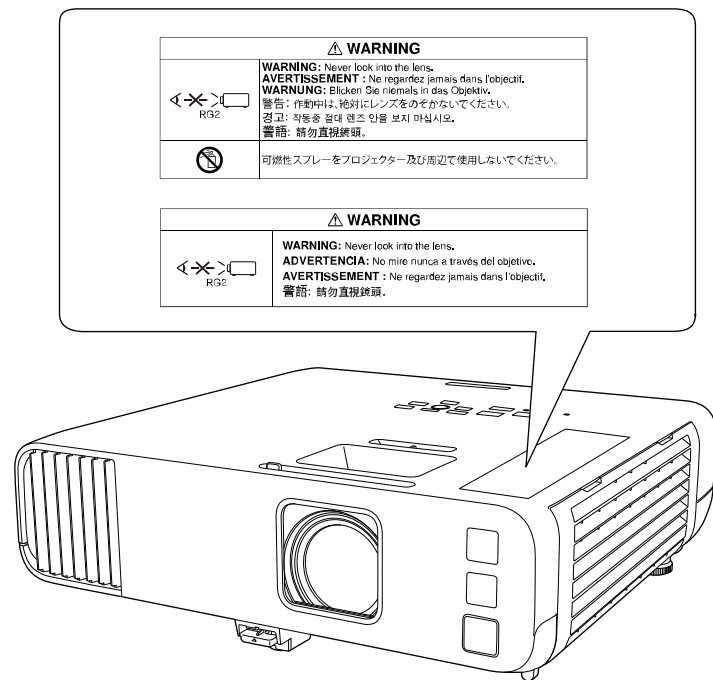

- 灯泡开启时切勿直视投影机镜头。这会对眼睛造成损害，而且对儿童和宠物尤其危险。
- 使用遥控器远程开启投影机时，确保没有人注视镜头。
- 请勿让幼儿操作投影机。儿童必须由成人陪同。
- 投影时请勿直视镜头。另外，请勿使用光学设备（如放大镜或望远镜）直视镜头，否则可能造成视力损伤。

符合针对激光产品的 FDA 性能标准，但不符合 IEC 62471-5: 版本 1.0 中规定的风险组别 2 LIP。有关详细信息，请参见 2019 年 5 月 8 日的“激光声明”第 57 条规定。

本节简要说明本指南文本中未说明的疑难术语。有关详细资料，参考其他市售的出版物。

AMX Device Discovery	AMX Device Discovery 是 AMX 开发的一项技术，可改进 AMX 控制系统，从而便于操作目标设备。 Epson 已实施此协议技术，并提供了一个设定来启用此协议功能 (开)。 有关详细资料，请参阅 AMX 网站。 URL http://www.amx.com/
长宽比	指图像的纵长和横长的比例。 水平和垂直的比率为 16:9 的屏幕 (例如 HDTV 屏幕)，被称为宽屏。 SDTV 和常用的计算机显示器的长宽比为 4:3。
复合视频	将视频信号组合成亮度分量和颜色分量以通过一根电缆进行传送的方法。
对比度	增强或削弱图像的明暗差别，可以使文字和图案得更清晰或者变得更柔和。这种图像调节特性称为“对比度调节”。
DHCP	Dynamic Host Configuration Protocol (动态主机配置协议) 的缩写，该协议可自动为连接到网络的设备分配一个 IP 地址。
网关地址	这是用于在根据子网掩码分割的网络 (子网) 之间进行通信的服务器 (路由器)。
HDCP	HDCP 是 High-bandwidth Digital Content Protection (高带宽数字内容保护) 的缩写。 该技术通过对 DVI 和 HDMI 端口上发送的数字信号进行加密，从而起到防止非法复制及保护版权的作用。 因为本投影机上的 HDMI 端口支持 HDCP，它可投影受 HDCP 技术保护的数字图像。 但是，本投影机可能无法投影受更新版或修订版 HDCP 加密技术保护的图像。
HDMI™	High Definition Multimedia Interface (高清晰度多媒体接口) 的缩写。HDMI™ 是针对数字消费电子产品和计算机的标准。是 HD 图像和多声道音频信号进行数字传输的标准。 由于不压缩数字信号，可以以最佳质量传送图像。它还支持对数字信号的加密功能。

HDTV	High-Definition Television (高清电视) 的缩写，指符合下列条件的高清晰度系统： • 垂直分辨率为 720p 或 1080i，或者更高 (p = 逐行，i = 隔行) • 屏幕长宽比为 16:9
基础结构模式	一种通过接入点与设备进行通讯的无线 LAN 连接方法。
隔行	创建画面时所需的信息，从图像的顶部开始一直到底部，每隔一行进行发送。 由于帧是隔行显示的，因此图像更可能会闪烁。
IP 地址	用来识别连接到网络的计算机的号码。
逐行	投影用来每次创建一个画面的信息，以一帧显示图像。 尽管扫描的行数相同，但是其图像的闪烁程度更低，原因在于和隔行系统相比，逐行的信息量提高了一倍。
刷新频率	显示器的发光元件在极短时间内保持相同的亮度和色彩。 为此，图像必须每秒钟扫描多次以便刷新发光元件。 每秒钟的刷新操作次数称为“刷新率”，以赫兹 (Hz) 表示。
SDTV	Standard Definition Television (标清电视) 的缩写，指不符合 HDTV 高清晰度电视要求的标准电视系统。
SNMP	Simple Network Management Protocol (简单网络管理协议) 的缩写，是用来监视和控制连接到 TCP/IP 网络的设备 (如路由器和计算机) 的协议。
sRGB	色彩分隔的国际标准，其制订原则是：视频设备再现的色彩能够便于计算机操作系统 (OS) 和互联网处理。如果连接的信号源有 sRGB 模式，将投影机和所连接的信号源都设为 sRGB。
SSID	SSID 是用于连接到无线 LAN 上其他设备的标识数据。在 SSID 相同的设备之间可以进行无线通信。
子网掩码	这是一串数值，它从 IP 地址定义分割的网络 (子网) 上的网络地址所使用的每位数字。
SVGA	分辨率为 800 (水平) × 600 (垂直) 点的屏幕尺寸标准。
SXGA	分辨率为 1,280 (水平) × 1,024 (垂直) 点的屏幕尺寸标准。

同步	<p>从计算机输出的信号具有特定的频率。</p> <p>投影机的频率与该频率不一致时，图像品质就不佳。</p> <p>使两者信号在相位（波峰和波谷的相对位置）上取得一致称为“同步”。</p> <p>信号不同步时，投影图像上就会出现闪烁、模糊不清和横向干扰。</p>
跟踪	<p>从计算机输出的信号具有特定的频率。</p> <p>投影机的频率与该频率不一致时，图像品质就不佳。</p> <p>使这些信号在频率（信号中的波峰数）上相匹配的过程称为跟踪。</p> <p>如果跟踪不当，信号中就会出现较宽的纵向条纹。</p>
陷阱 IP 地址	这是在 SNMP 中用作错误通知目标计算机的 IP 地址。
VGA	分辨率为 640 (水平) × 480 (垂直) 点的屏幕尺寸标准。
XGA	分辨率为 1,024 (水平) × 768 (垂直) 点的屏幕尺寸标准。
WXGA	分辨率为 1,280 (水平) × 800 (垂直) 点的屏幕尺寸标准。
WUXGA	分辨率为 1,920 (水平) × 1,200 (垂直) 点的屏幕尺寸标准。

检查这些章节的内容了解有关投影机的重要声明。

▶▶ **相关链接**

- "FCC Compliance Statement" [p.234](#)
- "Indication of the manufacturer and the importer in accordance with requirements of EU directive" [p.235](#)
- "使用限制" [p.235](#)
- "操作系统参考" [p.235](#)
- "商标" [p.235](#)
- "版权声明" [p.236](#)
- "版权归属" [p.236](#)

FCC Compliance Statement

Supplier's DECLARATION of CONFORMITY

According to 47CFR, Part 2 and 15
 Class B Personal Computers and Peripherals; and/or
 CPU Boards and Power Supplies used with Class B Personal Computers

We: Epson America, Inc.

Located at: 3131 Katella Avenue, Los Alamitos, CA

Tel: 562-981-3840

Declare under sole responsibility that the product identified herein, complies with 47CFR Part 2 and 15 of the FCC rules as a Class B digital device. Each product marketed, is identical to the representative unit tested and found to be compliant with the standards. Records maintained continue to reflect the equipment being produced can be expected to be within the variation accepted, due to quantity production and testing on a statistical basis as required by 47CFR 2.906. Operation is subject to the following two conditions: (1) this device may not cause harmful interference, and (2) this device must accept any interference received, including interference that may cause undesired operation.

Trade Name: EPSON

Type of Product: LCD Projector

Model: H990B/H991B/H992B/HA17B

Options:

Product name	Model
Remote controller	2198635 xx (x=0-9), 2197353 xx (x=0-9)

FCC Compliance Statement For United States Users

This device complies with part 15 of the FCC Rules. Operation is subject to the following two conditions: (1) This device may not cause harmful interference, and (2) this device must accept any interference received, including interference that may cause undesired operation.

This equipment has been tested and found to comply with the limits for a Class B digital device, pursuant to Part 15 of the FCC Rules. These limits are designed to provide reasonable protection against harmful interference in a residential installation. This equipment generates, uses, and can radiate radio frequency energy and, if not installed and used in accordance with the instructions, may cause harmful interference to radio communications. However, there is no guarantee that interference will not occur in a particular installation. If this equipment does cause interference to radio and television reception, which can be determined by turning the equipment off and on, the user is encouraged to try to correct the interference by one or more of the following measures.

- Reorient or relocate the receiving antenna.
- Increase the separation between the equipment and receiver.
- Connect the equipment into an outlet on a circuit different from that to which the receiver is connected.
- Consult the dealer or an experienced radio/TV technician for help.

WARNING

The connection of a non-shielded equipment interface cable to this equipment will invalidate the FCC Certification or Declaration of this device and may cause interference levels which exceed the limits established by the FCC for this equipment. It is the responsibility of the user to obtain and use a shielded equipment interface cable with this device. If this equipment has more than one interface connector, do not leave cables connected to unused

interfaces. Changes or modifications not expressly approved by the manufacturer could void the user's authority to operate the equipment.

Statement for Canadian EMC Rules

CAN ICES-3 (B) / NMB-3 (B)

Indication of the manufacturer and the importer in accordance with requirements of EU directive

Manufacturer: SEIKO EPSON CORPORATION
Address: 3-5, Owa 3-chome, Suwa-shi, Nagano-ken 392-8502 Japan
Telephone: 81-266-52-3131
<http://www.epson.com/>

Importer: EPSON EUROPE B.V.
Address: Atlas Arena, Asia Building, Hoogoorddreef 5,1101 BA Amsterdam
Zuidoost
The Netherlands
Telephone: 31-20-314-5000
<http://www.epson.eu/>

使用限制

将本产品用于需要高度可靠性 / 安全性的应用时，例如与航空、铁路、海运、汽车等相关的运输设备、防灾设备、各种安全设备、或机能 / 精密设备等，您应当在考虑将故障保险和冗余机制加入设计中以维持安全和整体系统可靠性之后再使用本产品。因为本产品不设计为被应用于需要极高可靠性 / 安全性的应用，例如航空设备、主要通讯设备、核电控制设备或与直接医疗相关的医学设备，请在进行完全评估之后自行判断是否适用本产品。

操作系统参考

- Microsoft® Windows® 7 操作系统
- Microsoft® Windows® 8.1 操作系统
- Microsoft® Windows® 10 操作系统

在本说明书中，将上述操作系统分别称为“Windows 7”、“Windows 8.1”和“Windows 10”。此外，通用术语“Windows”用来表示所有这些操作系统。

- OS X 10.11.x
- macOS 10.12.x
- macOS 10.13.x
- macOS 10.14.x
- macOS 10.15.x

本说明书将上述操作系统分别称为“OS X 10.11.x”、“macOS 10.12.x”、“macOS 10.13.x”、“macOS 10.14.x”和“macOS 10.15.x”。此外，通用术语“Mac”用来表示所有这些操作系统。

商标

EPSON 是 EXCEED YOUR VISION 的注册商标，其标识是 Seiko Epson Corporation 的注册商标或商标。

Mac、OS X 和 macOS 是 Apple Inc. 的商标。

Microsoft、Windows 和 Windows Server 是 Microsoft Corporation 在美国和/或其他国家（地区）的商标或注册商标。

Wi-Fi®、WPA2®、WPA3® 和 Miracast® 是 Wi-Fi Alliance® 的商标。

App Store 是 Apple Inc. 服务标志。

Chrome、Chromebook 和 Google Play 是 Google LLC. 的商标。

HDMI、HDMI 标志和 High-Definition Multimedia Interface 是 HDMI Licensing Administrator, Inc. 的商标或注册商标。

“QR Code” 是 DENSO WAVE INCORPORATED 的注册商标。

PJLink 商标是在日本、美国及其他国家或地区用作注册或已经注册的商标。

Foxit PDF SDK Copyright ©2011, Foxit Software Company
www.foxitsoftware.com, All rights reserved.

Crestron®、Crestron Connected®、Crestron Fusion®、Crestron Control® 和 Crestron RoomView® 是 Crestron Electronics, Inc. 的注册商标。

Art-Net™ Designed by and Copyright Artistic Licence Holdings Ltd.

Intel® 是 Intel Corporation 在美国和/或其他国家的注册商标。

此处使用的其他产品名称也仅供识别之用，这些名称可能是它们各自所有者的商标。Epson 不拥有这些商标的任何和所有权利。

© 2020 Seiko Epson Corporation

2022.12 414146901SC

版权声明

保留所有权利。没有 Seiko Epson Corporation 事先书面许可，不得复制本出版物，不得将本出版物存储在检索系统中，也不得以任何形式或通过任何方法（电子、机械、影印、录制或其他方法）传播本出版物。使用此处所含信息不承担任何专利责任。对于因使用此处所含信息所导致的损失，也不承担任何责任。

对于由于以下各种原因而使本产品的购买者或第三方遭受的损害、损失、成本或费用，Seiko Epson Corporation 及其附属公司概不负责：事故、误用、滥用或未经授权修改本产品、修理或改造本产品，或者未严格遵守 Seiko Epson Corporation 的操作和维护说明（美国用户除外）。

对于使用 Seiko Epson Corporation 指定的 Epson 原装产品或 Epson 核准产品以外的任何选购件或消耗品而引起的任何损害或问题，Seiko Epson Corporation 概不负责。

本指南的内容若有变更或更新，恕不另行通知。

本指南中的插图和实际投影机可能有所不同。

版权归属

本信息可能会随时变更，恕不另行通知。