Smart Glasses

MOVERIO

BT-40 / BT-40SN

EPSON

Gebruikershandleiding

Dit product is alleen voor gebruik met de alternatieve modus van de USB Type-C DisplayPort.

Raadpleeg de volgende website voor meer informatie:
https://tech.moverio.epson.com/en/

Lees eerst deze handleiding. Zorg er ook voor dat u het blad "Veiligheidsvoorschriften" hebt gelezen voordat u dit product gebruikt.

© 2020 Seiko Epson Corporation
414631200 NL 2025.04

- Dit product krijgt stroom van de batterij in uw smart-apparaat of de Intelligente controller (tesamen: het "aangesloten apparaat"). Let tijdens het gebruik van het product op het batterijniveau van uw aangesloten apparaat.
- De BT-40 wordt niet geleverd met een Intelligente controller. U moet een smart-apparaat voorzien dat de alternatieve modus van de USB Type-C DisplayPort ondersteunt.

Meegeleverde items en namen van headsetonderdelen

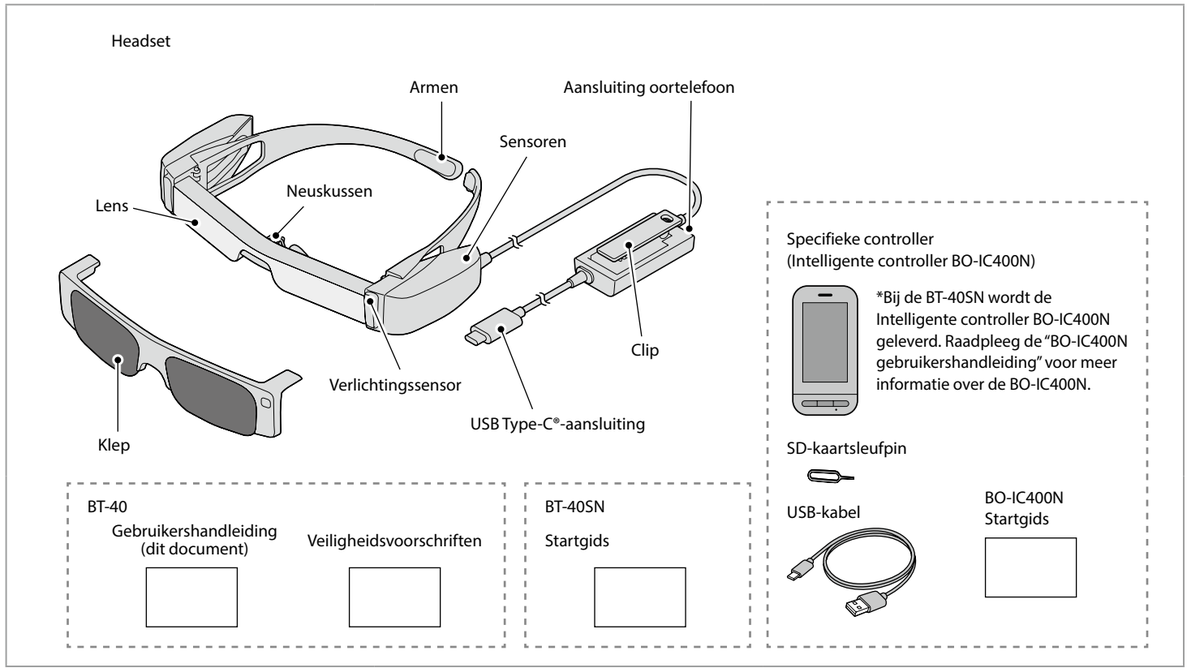

Optionele items

De volgende optionele items zijn verkrijgbaar. Deze optionele items zijn beschikbaar vanaf april 2025. Beschikbaarheid en onderdeelnummers verschillen afhankelijk van de regio en zijn onderhevig aan wijzigingen zonder kennisgeving.

- Intelligente controller BO-IC400N*
- Kleppakket BO-SP400
- Neuskussenpakket BO-NP350
- Neuskussenpakket BO-NP300

*Geleverd bij de BT-40SN.

Beelden bekijken

1 Terwijl het beeld wordt weergegeven op uw aangesloten apparaat, sluit u de USB Type-C connector van de headset aan op het aangesloten apparaat.
Sluit een in de handel verkrijgbare oortelefoon aan op de oortelefoonaansluiting.

- Wij raden u aan een oortelefoon te gebruiken die voldoet aan de CTIA-standaarden. Daarnaast zal de microfoonfunctie niet werken als u een 3-pins oortelefoon gebruikt. U kunt wat geluid horen wanneer u de oortelefoon of een USB Type-C-aansluiting aansluit of loskoppelt. Zorg dus dat u eerst de oortelefoon afneemt.
- Wanneer u apps met een belfunctie gebruikt, kunnen telefoongesprekken hoorbaar zijn vanaf het smart-apparaat, zelfs als uw oortelefoon is aangesloten. Wij raden u aan vooraf te controleren wat er gebeurt als u een telefoonoproep ontvangt terwijl er beelden worden weergegeven.

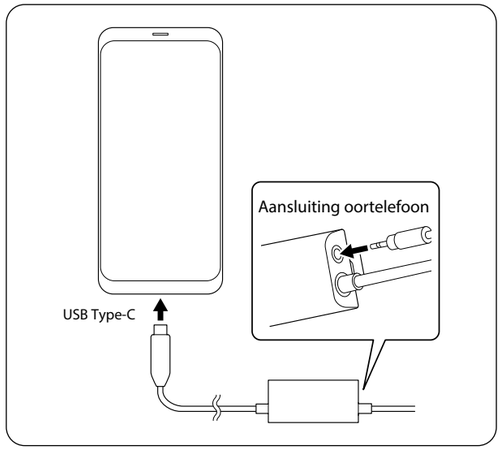

2 Zet de headset en oortelefoon op en pas dan de positie van de headset aan zodat u het beeld kunt zien.

- Oefen geen overmatige kracht uit bij het openen van de armen.
- U kunt de oortelefoonaansluiting vastmaken aan uw kleding met de clip. Houd ermee rekening dat sommige kleren door de clip kunnen beschadigd raken.

- Draai het scherm van uw aangesloten apparaat opzij om het beeld op volledige schermgrootte weer te geven.
  - Zet de schermrotatiefunctie aan voor het aangesloten apparaat.
- Controleer de volgende punten als u het beeld niet kunt zien.
  - De USB Type-C-connector is correct aangesloten (zorg dat u deze veilig aansluit op de connector).
  - Het aangesloten apparaat is aan, niet in de slaapmodus.
  - Uw smart-apparaat ondersteunt de uitvoer van beelden in de alternatieve modus van de USB Type-C DisplayPort.

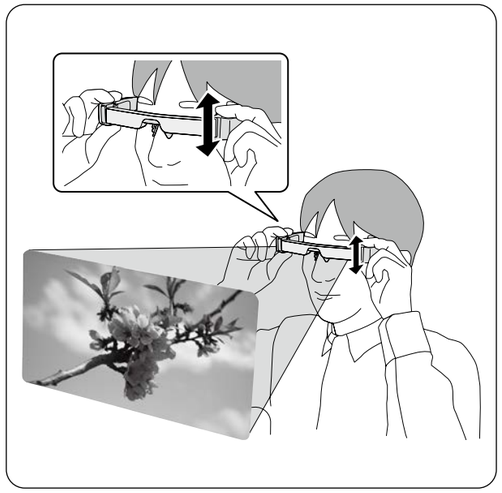

3 Als u een Android-apparaat gebruikt, kunt u de helderheid van het headsetscherm, evenals andere parameters aanpassen met de specifieke app.

BT-40: Installeer de app "MOVERIO Link" op uw smart-apparaat met Google Play.
BT-40SN: Gebruik "MOVERIO Link Pro" van het scherm met de app-lijst van de Intelligente controller BO-IC400N.

Hieronder worden de hoofdfuncties van de app uiteengezet.

- Helderheidsaanpassing headsetscherm
- Energiebesparingsmodus (op het aangesloten apparaat en de headset)
- Schermvergrendeling voor de aangesloten apparaten (om onbedoelde bewerkingen te voorkomen)

Regel het volume op uw aangesloten apparaat.

Moeilijk zichtbaar scherm in heldere omgevingen

U kunt het scherm gemakkelijk zien door de meegeleverde klep te bevestigen. De klep is magnetisch en kan gemakkelijk worden vastgemaakt en losgemaakt.

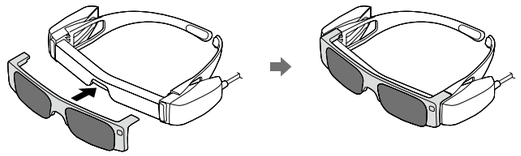

Als deze over een bril wordt gedragen

U kunt de headset dragen, zelfs als u een bril draagt.

- Zorg dat u geen krassen maakt op de headset of uw bril terwijl u ze draagt.
- De headset kan niet over een bril die breder is dan ca. 144 mm worden gedragen.
- Afhankelijk van de vorm van uw bril, is het mogelijk dat u de headset niet over de bril kunt dragen.

Het neuskussen voor de bril wordt op de neus, over de bril gedragen.

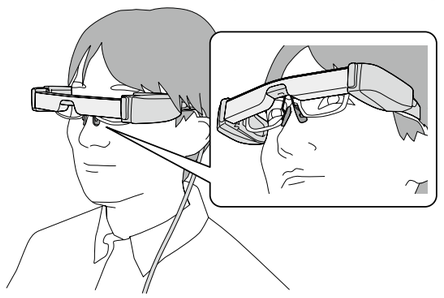

Het neuskussen vervangen

Wanneer u het neuskussen vervangt, moet u ervoor zorgen dat u de optie voor de BT-40 aanschaft.

Trek het neuskussen recht naar u om het te verwijderen en te vervangen.

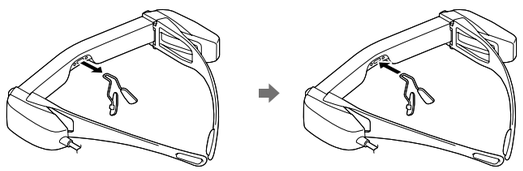

De headset reinigen

- Als u vuil op het scherm ziet of als het wazig is, controleer dan de lens op vuil, zoals stof of vingerafdrukken.
- Als er stof of vuil op de lens zit, veeg dat dan af met een zachte doek.
- Als er een op olie gebaseerde substantie, zoals huidolie, op de lenzen terechtkomt, moet u deze afvegen met ethanol (ca. 70% concentratie).
- Gebruik bij het reinigen van de lenzen geen andere lensreinigingsvloeistof dan ethanol of vloeistoffen zoals organische oplosmiddelen.
- Als iets anders dan de lens vuil is, veegt u het af met een nat doekje. Gebruik geen doekje dat bevochtigd is met reinigingsvloeistof op basis van alcohol.

Wanneer de nauwkeurigheid van de headsetsensor laag is

Als de nauwkeurigheid van de sensor laag is in apps die de geomagnetische sensor van de headsetgebruiken, beweegt u de headset in de vorm van het cijfer 8 terwijl een smart-apparaat of Intelligente controller is aangesloten om de sensor te kalibreren.

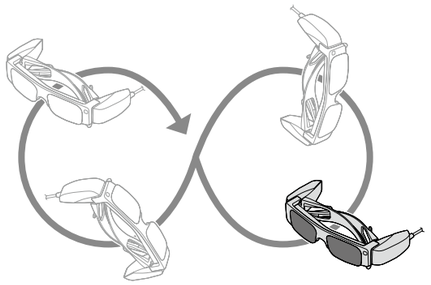

Ondersteuningsinformatie

De volgende website biedt informatie over app-ontwikkeling en firmware-updates voor dit product.

https://tech.moverio.epson.com/en/

BT-40/BT-40SN headsetspecificaties

<Voor klanten die de BT-40SN hebben aangeschaft>

Raadpleeg de "BO-IC400N gebruikershandleiding" voor specificaties van de meegeleverde Intelligente controller BO-IC400N.

Modelnummer		BT-40 (H969A)
Beeldschermformaat		Si-OLED
Schermgrootte		0,453" breed scherm (16:9)
Resolutie		1920 x 1080
Kijkhoek		Ongeveer 34 graden (diagonaal)
Grootte van het virtuele scherm		60" ondersteuning (virtuele kijkafstand 2,5 m)
Kleurenreproductie		24-bits kleuren (ongeveer 16.770.000 kleuren)
Connectors		USB Type-C, 4-pins ministekker (oortelefoon met microfoon die voldoet aan de CTIA-standaard)*1
Buitenafmetingen (B x D x H)		194 × 164 × 41 mm (zonder de klep)
Gewicht		Ca. 165 g
	Zonder de klep, kabels enz.	Ca. 95 g
Oortelefoonuitgang		Max. spanning 150 mVrms of minder Spanning met breedbandkenmerken 75 mVrms of meer
Sensoren		Geomagnetische sensor/accelerometersensor/gyroscopische sensor/verlichtingssensor
Bedrijfstemperatuur		5 tot 35°C, vochtigheid 20 tot 80% (geen condens)
Opslagtemperatuur		-10 tot 60°C, vochtigheid 10 tot 90% (geen condens)
Waterbestendigheid		IPX2 (behalve USB-poort)
Betrouwbaarheid	Levensduur	20.000 uren (gebaseerd op onze evaluatievoorwaarden*2, zoals wanneer de helderheid van het scherm zakt tot minder dan 50% van zijn eerste niveau, waarbij het punt wordt aangeduid waarop het product naar de fase van slijtagedefecten gaat. Ingebrande schermen wijzen niet op een defect.)
	Gemiddelde tijd tussen fout (Mean-Time Between Failure , MTBF)	180.000 uur (defect betekent een willekeurig defect tijdens de willekeurige defectperiode.)

*1 Zelfs als u een compatibele stekker gebruikt, kunnen er beperkingen zijn in het gebruik, zoals knoppen die niet werken.
*2 De schermhelderheid werd ingesteld op de standaardwaarde van 12/20, en de evaluatiefilm met een gemiddelde gradatie van 98/255 werd continu weergegeven in een omgeving van 25°C. Als de schermhelderheid (helderheidsinstelling en beeldschermgradatie) helderder is dan de evaluatieomstandigheden, zal de levensduur korter zijn.

Video-ingang

USB type-C	Video-interface	DisplayPort Alternate-modus (DP Alt-modus)
	Resolutie (beeldsnelheid)	1080 p (60 Hz)
	HDCP	Ondersteund

Gegevenscommunicatie

USB type-C		USB 2.0
Ondersteunde besturingssystemen	Windows	Windows 10 of later
	Android	Android 8 of later

Voeding

USB type-C		USB-voedingstoevoer
Elektriciteitsverbruik	Normaal stroomverbruik	4,5 W
	Nominale spanning /Nominale stroom	5,0 V/0,9 A

Opmerkingen over waterbestendigheid

Dit product is IPX2-compatibel met dagelijkse waterbestendigheidsprestaties op basis van de IEC60529-standaard. Dit omvat echter niet de USB Type-C-connector. (Dit is niet gebaseerd op een evaluatie door een externe evaluator)

<Waterbestendigheidsniveau compatibel met IPX2>

Als het product wordt onderworpen aan een druipwatertest aan een snelheid van 3 mm/minuut gedurende maximum 10 minuten, terwijl het product in een hoek van 15 graden staat, komt er geen water in het product binnen en kan het normaal worden gebruikt.

- De waterbestendigheidsfunctie biedt geen garantie op bescherming tegen schade of defecten in alle omstandigheden. De garantie is ongeldig als defecten worden vastgesteld die zijn opgetreden door een onjuiste hantering van het product door de gebruiker.
- Wanneer u de USB Type-C connector van het product aansluit of loskoppelt, mag u het niet aanraken met natte handen of blootstellen aan water of stof. Klein vuil, zoals haren of zand in de poorten, vermindert de waterbestendigheid van het product.
- Zorg dat er geen andere vloeistoffen (zoals organische oplosmiddelen, zeepwater, warm bronwater en zeewater) op het product spatten.
- Laat het product niet achter op locaties die onderhevig zijn aan vocht, zoals een badkamer.
- Als er regen of water op het product spat, veegt u dat zo snel mogelijk af met een droge doek.

Handelsmerken

Windows is een gedeponeerd handelsmerk van Microsoft Corporation in de VS en andere landen.
USB Type-C® is een handelsmerk van het USB Implementers Forum.
Android en Google Play zijn handelsmerken van Google LLC.
Andere productnamen vermeld in dit document dienen uitsluitend als identificatie en kunnen handelsmerken zijn van hun respectieve eigenaars. Epson maakt geen enkele aanspraak op deze merken.

Smart Glasses

MOVERIO BT-40 / BT-40SN

EPSON

© 2020 Seiko Epson Corporation
414631600 NL 2025.04

Veiligheidsvoorschriften

Bij de BT-40SN wordt een specifieke controller (Intelligente controller BO-IC400N) meegeleverd. Raadpleeg de "BO-IC400N gebruikershandleiding" voor meer informatie over de BO-IC400N.

Lees voor uw veiligheid zorgvuldig de bijgesloten documenten om het product op de juiste wijze te gebruiken. Nadat u de documenten hebt gelezen, dient u ze op een veilige plaats te bewaren zodat u deze snel kunt raadplegen op een later moment.

Veiligheidssymbolen

⚠ Waarschuwing	Dit symbool geeft aan dat het negeren van de informatie kan leiden tot ernstig persoonlijk letsel of zelfs de dood door onjuist gebruik.
⚠ Let op	Dit symbool geeft aan dat het negeren van de informatie kan leiden tot persoonlijk letsel of fysieke schade door onjuist gebruik.

Algemene informatiesymbolen

!	Dit geeft aan dat de beschreven handeling tot schade of letsel kan leiden als er onvoldoende voorzichtigheid in acht wordt genomen.
	Dit geeft aan dat er nuttige extra informatie volgt over een bepaald onderwerp.

⚠ Waarschuwing Voorzorgsmaatregelen gebruiksomgeving en omstandigheden

Gebruik dit apparaat uitsluitend met de opgegeven spanning van de voeding.

Koppel voor uw eigen veiligheid de kabel van het product los van het smart-apparaat of de intelligente controller wanneer u dit product niet gebruikt. De isolatie kan verslechteren, wat een elektrische schok, brand of storingen kan veroorzaken.

Laat dit apparaat niet achter op locaties die worden onderworpen aan temperaturen buiten het opgegeven operatief bereik, zoals auto's met gesloten ramen, in direct zonlicht, of voor een airco of verwarming. Vermijd ook locaties die onderhevig zijn aan plotse temperatuurschommelingen. Dat kan brand, uitval, storingen of schade veroorzaken.

Raak de aansluitingen en kabels voor elk van de aansluitpoorten niet aan met natte handen. Het niet voldoen aan deze voorzorgsmaatregelen kan brand, brandwonden of een elektrische schok tot gevolg hebben.

Wanneer u de USB Type-C-connector aansluit of loskoppelt, mag u geen overmatige kracht uitoefenen, zoals trekken aan het snoer en moet u ervoor zorgen dat u deze recht aansluit in de poort waarmee u verbinding wilt maken. Onveilig of onjuiste aansluitingen kunnen brand, brandwonden of elektrische schok veroorzaken.

Gebruik het apparaat niet op plaatsen waar het nat kan worden of aan een hoog vochtigheidsniveau kan worden onderworpen, zoals in bad of onder de douche. Het niet voldoen aan deze voorzorgsmaatregelen kan brand of een elektrische schok tot gevolg hebben.

Plaats dit apparaat niet in een omgeving die is blootgesteld aan rook, damp, hoge vochtigheid of stof, zoals in keukens of bij luchtbevochtigers. Dat kan leiden tot brand, een elektrische schok of een verslechtering van de beeldkwaliteit.

Bedek dit apparaat niet met een doek of gelijksoortig materiaal tijdens het gebruik. Dat kan de vorm van de behuizing veranderen als gevolg van warmte, of kan leiden tot brand.

De oortelefoonaansluiting kan warm worden tijdens het gebruik. Let op de volgende punten om brandwonden door lage temperatuur te voorkomen.
- Maak de clip vast aan uw kleding zodat de oortelefoonaansluiting niet in direct contact komt met uw huid.
- Zorg dat de controller niet te lang in contact komt met uw huid, zelfs als het boven kleding is.

Stel de lens niet langdurig bloot aan direct zonlicht. Dat kan brand of explosies veroorzaken als gevolg van geconcentreerde lichtstralen van de lens.

⚠ Waarschuwing Voorzorgsmaatregelen bij het gebruik van het apparaat

De headset en klep gebruiken een krachtige magneet. Gebruik voor uw eigen veiligheid de klep niet als u geïmplanteerde technologie hebt, zoals een pacemaker.

Let voor uw eigen veiligheid op de volgende punten wanneer u het product aansluit op een smart-apparaat of de Intelligente controller.
- Wetten en voorschriften verbieden het bekijken van schermen van smart-apparaten of de Intelligente controller tijdens het besturen van een voertuig, motorfiets of fiets.
- Zorg dat u alle veiligheidsmaatregelen, waarschuwingen over het gebruik en alle andere belangrijke waarschuwingen die bij uw smart-apparaat of de Intelligente controller zijn geleverd, naleeft.

Start dit product niet met een hoog volume. Dat kan uw gehoor beschadigen. Verlaag het volume voordat u het apparaat uitschakelt, en verhoog het geleidelijk nadat u het hebt ingeschakeld. Om mogelijke gehoorschade te voorkomen, mag u nooit langere tijd naar een hoog volume (hoge geluidsdruk) luisteren.

Zorg dat er geen geleidende vreemde objecten de USB Type-C-connector of de oortelefoonaansluiting raken en zorg ervoor dat er geen geleidende vreemde objecten in de aansluitingen binnendringen. Dat kan kortsluiting veroorzaken en kan leiden tot brand of een elektrische schok.

Voorkom dat het apparaat in aanraking komt met oplosmiddelen, zoals alcohol, benzeen of thinner. Maak het apparaat ook niet schoon met een natte doek of oplosmiddelen. Hierdoor kan de productbehuizing vervormen of barsten en dit kan leiden tot elektrische schok, storing of brand.

De productbehuizing mag alleen worden geopend door bevoegd onderhoudspersoneel. Haal dit apparaat ook niet uit elkaar en wijzig niets aan de uitvoering. Veel onderdelen binnenin het product dragen een hoge spanning en kunnen brand, elektrische schok, ongeval of vergiftiging veroorzaken.

Onderwerp de lens van het product niet aan krachtige schokken of bots er niet mee tegen harde objecten. Als de lens beschadigd is, kan deze versplinteren en ernstige letsels veroorzaken aan de ogen en het gezicht.

Gooi het apparaat niet in het vuur en verwarm het ook niet. Plaats geen objecten met open vlammen, zoals kaarsen, op dit product. Dat kan hitte, brand of explosies veroorzaken.

Dit apparaat is niet gecertificeerd als een medisch hulpmiddel zoals gedefinieerd door wetten met betrekking tot medische producten en hulpmiddelen. Het kan worden gebruikt als een hulpmonitor voor de hoofdmonitor die bevestigd is aan de medische hulpmiddelen, maar niet voor operaties of bij het vaststellen van diagnostische beelden die een hoge betrouwbaarheid vereisen. Dit product is niet gecertificeerd volgens de IEC60601-1-standaard. Wanneer dit product in een medisch systeem is geïntegreerd, moet het volledige systeem voldoen aan de standaardvereisten.

⚠ Waarschuwing Voorzorgsmaatregelen bij het bekijken van beelden

Draag dit apparaat niet bij het besturen van een auto, motorfiets of fiets of bij het uitvoeren van andere gevaarlijke taken. Dat kan ongelukken of letsel veroorzaken.

Gebruik het apparaat niet in instabiele omgevingen, zoals op trappen of op een hoogte. Gebruik het apparaat evenmin wanneer u wandelt op gevaarlijke locaties, zoals in de buurt van de machines of uitrusting die in de kabels verstrikt kunnen raken, waar er veel verkeer is of waar het donker is. Dat kan ongelukken of letsel veroorzaken.

Houd rekening met uw omgeving als u tijdens het wandelen beelden bekijkt. Als u te veel op het beeld geconcentreerd bent, kan dit leiden tot ongevallen, valpartijen en botsingen met andere mensen.

Wanneer u in donkere plaatsen kijkt, is het moeilijk om uw omgeving te zien als gevolg van de helderheid van het beeld. Let op uw omgeving.

Wanneer u dit product gebruikt op kleine locaties, moet u zich bewust zijn van uw omgeving.

Kijk bij het dragen van dit apparaat niet rechtstreeks in de zon of andere lichtbronnen, zelfs als u de klep gebruikt. Dit kan ernstig letsel aan uw ogen of gezichtsverlies tot gevolg hebben.

Zorg dat de kabel niets in het omgevende gebied raakt terwijl u het apparaat draagt. Zorg ook dat de kabel niet rond uw hals wordt gewikkeld. Dat kan ongelukken of letsel veroorzaken.

Zorg dat de kabel niet beschadigd raakt. Anders kan dit brand of een elektrische schok veroorzaken.
- Beschadig de kabel niet.
- Plaats geen zware voorwerpen bovenop de kabel.
- Zorg dat u de kabel niet plooit, draait of er met overmatige kracht aan trekt.
- Houd het netsnoer uit de buurt van elektrische apparaten.

⚠ Waarschuwing Voorzorgsmaatregelen bij vreemd gedrag van het apparaat

In de volgende omstandigheden koppelt u de voedingskabel los en neemt u contact op met uw dealer of het Epson service-callcenter. Het blijven gebruiken onder deze omstandigheden kan brand of een elektrische schok veroorzaken. Probeer niet om zelf het apparaat te repareren!
- Als u rook ziet of vreemde geuren of geluiden opmerkt.
- Als er water, drank of vreemde voorwerpen in het apparaat terechtkomen.
- Als het apparaat is gevallen of de behuizing is beschadigd.

⚠ Let op Voorzorgsmaatregelen voor de gebruiksomgeving en omstandigheden

Plaats het apparaat niet op locaties die onderhevig zijn aan trillingen of schokken.

Als u het product gebruikt voor het bekijken van beelden, het spelen van games of het beluisteren van muziek, moet u zorgen dat u de veiligheid van uw omgeving controleert en geen fragiele items in uw onmiddellijke omgeving achterlaat. Door de beelden die u bekijkt, kan uw lichaam zich op een ongecontroleerde manier gaan bewegen, met mogelijke schade aan voorwerpen in de buurt of persoonlijk letsel tot gevolg.

Plaats dit apparaat niet in de nabijheid van hoogspanningsleidingen of magnetische voorwerpen. Dat kan uitval, storingen of schade veroorzaken.

Als u onderhoud uitvoert, moet u ervoor zorgen dat u de voedingskabel en alle draden loskoppelt. Anders kan dit een elektrische schok veroorzaken.

⚠ Let op Voorzorgsmaatregelen voor gebruik van het apparaat

Omdat de headset en klep een krachtige magneet gebruiken, moet u rekening houden met de volgende punten.
- Raak de naakte huid niet direct aan met de magneet van de klep. Hierdoor kan er huidirritatie optreden.
- Plaats deze niet in de buurt van items die beïnvloed worden door magnetisme, zoals smart-apparaten, magnetische kaarten, kompassen, klokken enz.
- Verwijder alle metalen vreemde objecten enz. Die blijven plakken aan de magneet van de headset en de klep.

Stop het gebruik van dit product als u tijdens het gebruik jeuk gewaarwordt op de huid die met het apparaat in aanraking komt (gezicht enz.) of als er eventuele ongewone huiduitslag optreedt. Neem in dat geval contact op met uw lokale dermatoloog.

Als u zweet tijdens het gebruik van het product, veegt u het zweet van uw gezicht en het product. Het blijven gebruiken onder deze omstandigheden kan jeuk of huiduitslag veroorzaken.

Als er een op olie gebaseerde substantie, zoals huidolie, op de lenzen terechtkomt, moet u deze afvegen met ethanol (ca. 70% concentratie). Deze substanties kunnen de kwaliteit van de lenzen verminderen en beschadigen.

Gebruik voor uw eigen veiligheid geen conversieadapter of verlengkabel. Het niet voldoen aan deze voorzorgsmaatregelen kan brand, brandwonden, elektrische schok of schade aan het product tot gevolg hebben.

Gebruik de clip op de achterkant van de oortelefoonaansluiting om deze vast te maken aan uw kledij zodat de kabels niet worden geplaatst met teveel kracht.

Gooi het apparaat overeenkomstig de lokale wet- en regelgeving weg.

⚠ Let op Voorzorgsmaatregelen bij het bekijken van beelden

Pauzeer altijd regelmatig bij het bekijken van beelden met dit apparaat. Gedurende lange tijd kijken naar beelden kan vermoeide ogen opleveren. Als u zich moe of onprettig voelt, ook na een pauze, moet u direct stoppen met kijken.

Laat het apparaat niet vallen en behandel het niet met onnodige kracht. Stop het gebruik ook als het apparaat breekt als gevolg van een inslag, zoals een val. Als u dit toch doet, kan het product schade oplopen.

Let bij het dragen van het apparaat op de armen van het beeld. Dat kan letsels veroorzaken.

Zorg ervoor dat u dit apparaat op de juiste wijze draagt. Door onjuist gebruik kunt u zich misselijk gaan voelen.

Gebruik dit apparaat uitsluitend voor de doelen die in deze handleidingen worden vermeld. Dat kan letsels veroorzaken.

Als een probleem of storing optreedt, moet u direct stoppen met het gebruik van dit apparaat. Doorgaan met het gebruik van dit product kan letsel of misselijkheid veroorzaken.

Hoe het 3D-beeld wordt waargenomen, verschilt per persoon. Gebruik de 3D-functie niet meer als u zich vreemd voelt of geen 3D waarneemt. Wanneer u toch blijft kijken, kunt u zich onwel gaan voelen.

Dit product mag niet worden gebruikt door kinderen jonger dan zes jaar omdat hun gezichtsvermogen nog in ontwikkeling is.
Als een kind van zeven jaar of ouder het product gebruikt, moet u ervoor zorgen dat ze constant onder toezicht staan en dat ze het apparaat niet gedurende langere perioden dragen. Let nauwgezet op de fysieke toestand van het kind en zorg dat ze niet onderhevig zijn aan oogbelasting.

Gebruik dit apparaat niet als u gevoelig bent voor licht of als u misselijk bent. Een reeds bestaande toestand kan erger worden.

Gebruik dit apparaat niet als u reeds problemen hebt met uw ogen. Dat kan de symptomen verergeren, zoals scheel kijken, een lui oog of anisometropie.

Het is de verantwoordelijkheid van de klant om vooraf te controleren of het product kan worden gebruikt in de omgeving waarin de klant het product wilt gebruiken.

Opmerkingen over het gebruik

Dit product gebruikt een Si-OLED (Organische EL-scherm) voor het display. Door de algemene kenmerken van de Si-OLED kunt u een ingebrand beeld (schaduwbeeld) of een verminderde helderheid op het scherm opmerken. Dit is geen storing.

Om inbranden te verminderen en de verlichting te verlagen, doet u het volgende.
- Schakel het display van de headset uit wanneer u het niet gebruikt.
  Wij raden u aan de MOVERIO Link/MOVERIO Link Pro te gebruiken in de energiebesparingsmodus (standaard). (U kunt MOVERIO Link downloaden van Google Play.)
- Toon nooit hetzelfde beeld gedurende langere tijd op het scherm.
- Verberg markeringen of tekst die altijd op dezelfde positie verschijnen.
- Maak het scherm niet helderder dan nodig.

Zorg dat u rekening houdt met andere mensen wanneer u dit product gebruikt op openbare locaties.

Lijst van veiligheidssymbolen en -voorschriften

De volgende tabel toont de betekenis van de labels met veiligheidssymbolen op de apparatuur.

Symboolmarke-ring	Goedgekeurde nor-men	Beschrijving
	IEC60417 No.5007	"AAN" (voeding) Om de aansluiting op de netstroom aan te geven.
	IEC60417 No.5008	"UIT" (voeding) Om de loskoppeling van de netstroom aan te geven.
	IEC60417 No.5009	Stand-by Voor het identificeren van de switch of switchpositie op basis van het onderdeel van het apparaat dat wordt ingeschakeld om de stand-bytoestand te veroorzaken.
	ISO7000 No.0434B IEC3864-B3.1	Let op Voor het identificeren van algemene opletendheid bij het gebruik van het product.
	IEC60417 No.6042 ISO3864-B3.6	Opgelet, risico op elektrische schok Voor het identificeren van apparatuur waarbij het risico op elektrische schok bestaat.
	IEC60417 No.5957	Alleen voor gebruik binnenshuis Voor het identificeren van elektrische apparatuur, in de eerste plaats ontworpen voor gebruik binnenshuis.
	IEC60417 No.5926	Polariteit van gelijkstroomaansluiting Voor het identificeren van de positieve en negatieve aansluitingen (polariteit) op een deel van de apparatuur waarop de gelijkstroomvoeding kan worden aangesloten.

Symboolmarke-ring	Goedgekeurde nor-men	Beschrijving
	IEC60417 No.5017	Aarde Voor het identificeren van een aardingsterminal.
	IEC60417 No.5032	Wisselstroom Om aan te duiden op het typeplaatje dat de apparatuur uitsluitend geschikt is voor wisselstroom; voor het identificeren van de relevante terminals.
	IEC60417 No.5031	Gelijkstroom Om aan te duiden op het typeplaatje dat de apparatuur uitsluitend geschikt is voor gelijkstroom; voor het identificeren van de relevante terminals.
	IEC60417 No.5172	Klasse II apparatuur Voor het identificeren van apparatuur die voldoet aan de veiligheidsvereisten, opgegeven voor Klasse II apparatuur conform IEC 61140.
	ISO 3864	Algemeen verbod Voor het identificeren van verboden acties of bewerkingen.
	ISO 3864	Contactverbod Om aan te geven dat letsel kan ontstaan door het aanraken van een specifiek onderdeel van de apparatuur.
	IEC60417 No.5266	Stand-by, gedeeltelijke stand-by Om aan te geven dat dit deel van de apparatuur in de klaar-status staat.

Algemene opmerkingen

Gebruiksbeperkingen

Dit apparaat is gebaseerd op de specificaties van het land van verkoop. Bij gebruik van dit apparaat buiten het land van verkoop, moet u contact opnemen met het dichtstbijzijnde klantenservicecentrum.
Wanneer dit apparaat gebruikt wordt voor toepassingen die een hoge mate van betrouwbaarheid/veiligheid vereisen, zoals transportapparatuur voor vliegtuigen, treinen, schepen, auto's, enz.; rampreventievoorzieningen; diverse soorten beveiligingsapparatuur, of functionele/precisie-apparaten enz., mag u dit product alleen gebruiken indien uw ontwerp voorziet in redundantie en storingsbestendigheid ten einde de veiligheid en betrouwbaarheid van het complete systeem te waarborgen. Omdat dit product niet bestemd is voor toepassingen die een uitermate hoge mate van betrouwbaarheid/veiligheid vereisen, zoals luchtvaartapparatuur, primaire communicatieapparatuur, regelapparatuur voor kerninstallaties of medische apparatuur voor directe medische zorg, wordt u geacht uw eigen oordeel te hanteren aangaande de geschiktheid van dit product, op basis van grondige evaluatie.

Verificatiegegevens

U.S.A/Canada

Europe

Indication of the manufacturer and the importer in accordance with requirements of EU directive

Manufacturer: SEIKO EPSON CORPORATION
Address: 3-5, Owa 3-chome, Suwa-shi, Nagano-ken 392-8502 Japan
http://www.epson.com/

Importer: EPSON EUROPE B.V.
EU Address: Atlas Arena, Asia Building, Hoogoorddreef 5,1101 BA Amsterdam Zuidoost
The Netherlands
UK Address: Floor 3&4, The Clarendon Works, 37-39 Clarendon Road, Watford WD17 1JA, U.K.
http://www.epson.eu/

Adressenlijst Epson Projector

Deze adressenlijst geldt vanaf juli 2020.
U vindt een recentere adressenlijst op de hier vermelde corresponderende website. Mocht u op deze pagina's niet vinden wat u zoekt, ga dan naar de startpagina van Epson op www.epson.com.

EUROPE, MIDDLE EAST & AFRICA

ALBANIA
ITD Sh.p.k.
http://www.itd-al.com

AUSTRIA
Epson Deutschland GmbH
https://www.epson.at

BELGIUM
Epson Europe B.V.
Branch office Belgium
https://www.epson.be

BOSNIA AND HERZEGOVINA
NET d.o.o. Computer Engineering
https://netcomp.rs

BULGARIA
Epson Service Center Bulgaria
http://www.kolbis.com

CROATIA
MR servis d.o.o.
http://www.mrservis.hr

CYPRUS
A.T. Multitech Corporation Ltd.
http://www.multitech.com.cy

CZECH REPUBLIC
Epson Europe B.V.
Branch Office Czech Republic
https://www.epson.cz

DENMARK
Epson Denmark
https://www.epson.dk

ESTONIA
Epson Service Center Estonia
https://www.epson.ee

FINLAND
Epson Finland
https://www.epson.fi

FRANCE & DOM-TOM TERRITORY
Epson France S.A.
https://www.epson.fr

GERMANY
Epson Deutschland GmbH
https://www.epson.de

GREECE
Info Quest Technologies S.A.
https://www.infoquest.gr

HUNGARY
Epson Europe B.V.
Branch Office Hungary
https://www.epson.hu

IRELAND
Epson (UK) Ltd.
https://www.epson.ie

ISRAEL
Epson Israel
https://www.epson.co.il

ITALY
Epson Italia s.p.a.
https://www.epson.it

KAZAKHSTAN
Epson Kazakhstan Rep. Office
http://www.epson.kz

LATVIA
Epson Service Center Latvia
https://www.epson.lv

LITHUANIA
Epson Service Center Lithuania
https://www.epson.lt

LUXEMBURG
Epson Europe B.V.
Branch office Belgium
https://www.epson.be

NORTH MACEDONIA
Digit Computer Engineering
http://digit.net.mk

NETHERLANDS
Epson Europe B.V.
Benelux sales office
https://www.epson.nl

NORWAY
Epson Norway
https://www.epson.no

POLAND
Epson Europe B.V.
Branch Office Poland
https://www.epson.pl

PORTUGAL
Epson Ibérica S.A.U.
Branch Office Portugal
https://www.epson.pt

ROMANIA
Epson Europe B.V.
Branch Office Romania
https://www.epson.ro

RUSSIA
Epson CIS
http://www.epson.ru

UKRAINE
Epson Kiev Rep. Office
http://www.epson.ua

SERBIA
Nepo System d.o.o.
https://neposystem.rs
AIGO Business System d.o.o. Beograd
https://aigo.rs

SLOVAKIA
Epson Europe B.V.
Branch Office Czech Republic
https://www.epson.sk

SLOVENIA
Birotehna d.o.o.
http://www.birotehna.si

SPAIN
Epson Ibérica, S.A.U.
https://www.epson.es

SWEDEN
Epson Sweden
https://www.epson.se

SWITZERLAND
Epson Deutschland GmbH
Branch office Switzerland
https://www.epson.ch

TURKEY
Tecpro Bilgi Teknolojileri Tic. ve San. Ltd. Sti.
http://www.tecpro.com.tr

UK
Epson (UK) Ltd.
https://www.epson.co.uk

AFRICA
https://www.epson.co.za
or
https://www.epson.fr

SOUTH AFRICA
Epson South Africa
https://www.epson.co.za

MIDDLE EAST
Epson (Middle East)
https://www.epson.ae

NORTH, CENTRAL AMERICA & CARIBBEAN ISLANDS

CANADA
Epson Canada, Ltd.
https://epson.ca

COSTA RICA
Epson Costa Rica, S.A.
https://epson.co.cr

MEXICO
Epson Mexico, S.A. de C.V.
https://epson.com.mx

ECUADOR
Epson Ecuador
https://epson.com.ec

U. S. A.
Epson America, Inc.
https://epson.com/usa

SOUTH AMERICA

ARGENTINA
Epson Argentina S.R.L.
https://epson.com.ar

BRAZIL
Epson do Brasil
https://epson.com.br

CHILE
Epson Chile S.A.
https://epson.cl

COLOMBIA
Epson Colombia Ltd.
https://epson.com.co

PERU
Epson Peru S.A.
https://epson.com.pe

VENEZUELA
Epson Venezuela S.A.
https://epson.com.ve

ASIA & OCEANIA

AUSTRALIA
Epson Australia Pty. Ltd.
https://www.epson.com.au

CHINA
Epson (China) Co., Ltd.
https://www.epson.com.cn

HONG KONG
Epson Hong Kong Ltd.
https://www.epson.com.hk

INDIA
Epson India Pvt., Ltd.
https://www.epson.co.in

INDONESIA
PT. Epson Indonesia
https://www.epson.co.id

JAPAN
Seiko Epson Co.
https://www.epson.jp

KOREA
Epson Korea Co., Ltd.
http://www.epson.co.kr

MALAYSIA
Epson Malaysia Sdn. Bhd.
https://www.epson.com.my

NEW ZEALAND
Epson New Zealand
https://www.epson.co.nz

PHILIPPINES
Epson Philippines Co.
https://www.epson.com.ph

SINGAPORE
Epson Singapore Pte. Ltd.
https://www.epson.com.sg

TAIWAN
Epson Taiwan Technology & Trading Ltd.
https://www.epson.com.tw

THAILAND
Epson (Thailand) Co.,Ltd.
https://www.epson.co.th